



# ການທົບທວນຍຸດທະສາດ ການຄັ້ງປະກັນ ສະບຽງອາຫານ ແລະ ໂພຊະນາການ ຢູ່ ສປປ ລາວ

ດຣ. ລິລາວ ບົວປາວ (ຫົວໜ້າທີມ)  
ທ່ານ ນາງ ຈັນສຸກ ອິນສຸວັນ  
ທ່ານ ນາງ ມິນາວັນ ພິລເສນາ  
ທ່ານ ເຈນນີ ອາມສຕຣອງ  
ທ່ານ ແມນເຜຣດ ສະຕາບ

ວຽງຈັນ, ກໍລະກົດ 2016



Photos: Sengpaseuth Simmanivong (cover page)  
Mariko Hall (p.59)  
Sarah Rabl (p.15, 27, 32, 48, 61)  
Michelle Sanson (p.12, 13, 17, 18, 31, 38, 49, 50, 51,62)  
Bouavone Phasouk (p.42, 63)  
Aachal Chand (p.30, 52)

ການທົບທວນເອກະລາດ ປະເມີນໂດຍ ອົງການອາຫານໂລກ (WFP)  
(ບັນດານັກຂຽນບົດທົບທວນແຫລມນີ້ ເປັນຜູ້ຮັບຜິດຊອບ ຕໍ່ເນື້ອໃນຂອງກາບົດທົບທວນ ແລະ ຄຳເຫັນທີ່ໄດ້ລະບຸໄວ້ໃນບົດທົບທວນສະບັບນີ້  
ບໍ່ແມ່ນຄຳເຫັນຂອງ ອົງການອາຫານໂລກ, WFP)

# ສາລະບານ

ສະແດງຄວາມຮູ້ບຸນຄຸນ	5
ຄຳນຳ	6
ບົດສັງເຂບ	7
ພາກສະເໜີ	13
1.1 ການລິເລີ່ມເປົ້າໝາຍການພັດທະນາແບບຍືນຍົງ ຢູ່ ສປປ ລາວ	13
1.2 ການທົບທວນຍຸດທະສາດການວາງແຜນ ແລະ ວິທີການ	15
1.2.1 ການປຶກສາຫາລື ສຳພາດ ກັບບຸກຄົນທີ່ມີບົດບາດສຳຄັນ	16
1.2.2 ການປຶກສາຫາລື ສຳພາດ ຮ່ວມກັບບັນດາແຂວງຕ່າງໆ	16
ເງື່ອນໄຂໃນການວິເຄາະ	18
2.1 ເປົ້າໝາຍທີ່ 2 ຂອງການພັດທະນາແບບຍືນຍົງ ໃນການພັດທະນາຂອງສາກົນ	18
2.2 ຄວາມຄືບໜ້າ ຂອງເປົ້າໝາຍທີ່ 2 ໃນ ສປປ ລາວ: ສະພາບໃນປີ 2015	20
2.2.1 ລົບລ້າງຄວາມອຶດຫິວ ແລະ ຮັບປະກັນການເຂົ້າເຖິງ	22
2.2.2 ລົບລ້າງການຂາດສານອາຫານທຸກຮູບແບບ	24
2.2.3 ການເພີ່ມສະມັດຕະພາບການຜະລິດ ຂອງຜູ້ຜະລິດສະບຽງອາຫານຂະໜາດນ້ອຍ	25
2.2.4 ຮັບປະກັນການຜະລິດສະບຽງອາຫານ ແລະ ເຮັດກະສິກຳແບບມີຄວາມທົນທານ, ເຊິ່ງຊ່ວຍຮັກສາລະບົບນິເວດ ຕໍ່ກັບການປັບຕົວເຂົ້າກັບການປ່ຽນແປງຂອງດິນຟ້າອາກາດ	27
2.2.5 ຮັກສາຄວາມຫຼາກຫຼາຍດ້ານພັນທຸກຳຂອງແນວພັນພືດ ແລະ ການແບ່ງປັນຜົນປະໂຫຍດທີ່ເປັນທຳ	29
2.3 ສິ່ງທ້າທາຍຂອງໂຄງສ້າງ ສຳລັບການຄຸ້ມຄອງລັດ ຕໍ່ກັບ ວຽກງານ ຄຳປະກັນສະບຽງອາຫານ	30
ຂໍ້ມູນໃນ ການວິເຄາະ	35
3.1 ກອບໜ້າວຽກຂອງສະຖາບັນ	33
3.1.1 ຍຸດທະສາດດ້ານໂພຊະນາການແຫ່ງຊາດ ແລະ ແຜນດຳເນີນງານ 2016-2020	37
3.1.2 ຍຸດທະສາດການພັດທະນາກະສິກຳ 2025 ແລະ ວິໄສທັດ 2030	38
3.1.3 ຖະແຫຼງການສະມາຄົມ ອາຊຽນ ຕໍ່ກັບການປົກປ້ອງສັງຄົມ 2013	38
3.1.4 ຍຸດທະສາດແຫ່ງຊາດ ເພື່ອຄວາມສະເໝີພາບ ຕໍ່ກັບ ບົດບາດຍິງ-ຊາຍ	39
3.1.5 ຍຸດທະສາດດ້ານການປ່ຽນແປງດິນຟ້າອາກາດ 2010 ແລະ ແຜນດຳເນີນງານແຫ່ງຊາດໃນການປັບຕົວເຂົ້າກັບການປ່ຽນແປງດິນຟ້າອາກາດ 2009	40
3.1.6 ຍຸດທະສາດອື່ນໆທີ່ກ່ຽວຂ້ອງຂອງລັດຖະບານ	40
3.2 ຄູ່ຮ່ວມພັດທະນາ	42
3.2.1 ກິນໄກການປະສານງານ ຂອງຄະນະກຳມະການແຫ່ງຊາດ ດ້ານໂພຊະນາການ ແລະ ໜ່ວຍງານຂະແໜງການຂອງ ກະສິກຳ ແລະ ພັດທະນາຊຸມນະບົດ	44
3.2.2 ອົງການຈັດຕັ້ງທາງສັງຄົມ	45
3.2.3 ການເລັ່ງລັດ ພາຍໃຕ້ລະບົບ ຂອງ ອົງການ ສະຫະປະຊາຊາດ ແລະ ທະນາຄານໂລກ	45
3.2.4 ການມີສ່ວນຮ່ວມຂອງພາກເອກະຊົນໃນ ຄວາມໝັ້ນຄົງທາງດ້ານສະບຽງອາຫານ ແລະ ໂພຊະນາການ	45
3.2.5 ສະຖາບັນການສຶກສາ ແລະ ສະຖາບັນຄົ້ນຄວ້າ	46
3.2.6 ສົມວນຊົນ, ການສື່ສານ ແລະ ຂໍ້ມູນສາທາລະນະ	47
3.3 ພື້ນຖານດ້ານງົບປະມານ ໃນການ ຈັດຕັ້ງ ເປົ້າໝາຍການພັດທະນາແບບຍືນຍົງ ເປົ້າໝາຍທີ່ 2	48
3.3.1 ການໄຫຼວຽນຂອງ ທຶນຊ່ວຍເຫຼືອເພື່ອການພັດທະນາ:	48
3.3.2 ທຶນຈາກພາກເອກະຊົນ	49
3.3.3 ກອບວຽກງົບປະມານ ສຳລັບ ຈັດຕັ້ງເປົ້າໝາຍການພັດທະນາແບບຍືນຍົງ ເປົ້າໝາຍທີ່ 2	49
3.3.4 ຄວາມຍືນຍົງຂອງແຫລ່ງທຶນ	51

<b>ຊ່ອງວ່າງ ແລະ ຄຳແນະນຳ</b>	<b>53</b>
4.1 ຮັບປະກັນການເຂົ້າເຖິງ	53
4.2 ລົບລ້າງການຂາດສານອາຫານ	55
4.3 ການປັບປຸງສະມັດຕະພາບການຜະລິດ	57
4.4 ການຜະລິດສະບຽງອາຫານແບບຍືນຍົງ, ການບໍລິການ ລະບົບນິເວດ ແລະ ການປັບຕົວເຂົ້າກັບການປ່ຽນແປງດິນຟ້າອາກາດ	59
4.5 ການປົກປ້ອງພັນທຸກຳ ແລະ ຊີວະນາໆພັນ	61
4.6 ການປັບຕົວຂອງລະບົບໂດຍລວມ (ໂດຍເຫນັ້ນໃສ່ ຄວາມສະເໝີພາບທາງດ້ານ ບົດບາດ ຍິງ-ຊາຍ, ການປົກປ້ອງສັງຄົມ ແລະ ການປັບຕົວກັບການປ່ຽນແປງດິນຟ້າອາກາດ)	62
<b>ການປະສານງານ ແລະ ກອບວຽກໃນການຈັດຕັ້ງປະຕິບັດ</b>	<b>65</b>
5.1 ການປະສານງານຢູ່ຂັ້ນສູນກາງ	65
5.2 ການແບ່ງຄວາມຮັບຜິດຊອບໃຫ້ແກ່ທ້ອງຖິ່ນ	66
5.3 ອົງການຈັດຕັ້ງສາກົນ ແລະ ພາກເອກະຊົນ ຕໍ່ຄວາມໝັ້ນຄົງທາງດ້ານສະບຽງອາຫານ ແລະ ໂພຊະນາການ	67
5.4 ບົດບາດສຳຄັນດ້ານຍຸດທະສາດ ຂອງກະຊວງແຜນການ ແລະ ການລົງທຶນ ແລະ ກະຊວງການເງິນ	68
<b>ສັງລວມຫຍໍ້ ຄຳແນະນຳທີ່ສຳຄັນ</b>	<b>69</b>
ການປຶກສາຫາລື ຮູບແບບສອງຝ່າຍ ແລະ ຂັ້ນແຂວງ	79
ຄຳນິຍາມຄຳສັບ	80
ຄຳຫຍໍ້	82
ເອກະສານຄື້ນຄວ້າ	85

## ສະແດງຄວາມຮູ້ບຸນຄຸນ

ຂໍສະແດງຄວາມຂອບໃຈພິເສດ ມາຍັງ ທ່ານຮອງລັດຖະມົນຕີ ກະຊວງແຜນການ ແລະ ການລົງທຶນ (ຜລທ), ດຣ ກິແກ້ວ ຈັນທະບູລີ, ເຊິ່ງເປັນປະທານຂອງຄະນະຊີ້ນຳ ນັບແຕ່ຕົ້ນມາຂອງການລາຍງານທຸກຂັ້ນຕອນ ແລະ ໄດ້ໃຫ້ການສະໜັບສະໜູນຢ່າງເອົາໃຈໃສ່ ໃນນາມການທົບທວນ ຍຸດທະສາດ ແລະ ຂັ້ນຕອນຂອງ ເປົ້າໝາຍການພັດທະນາແບບຍືນຍົງ (SDG) ຢູ່ ສປປ ລາວ ພວກຂ້າພະເຈົ້າຮັບຮູ້ ແລະ ຂໍສະແດງຄວາມຮູ້ບຸນຄຸນມາຍັງທ່ານ ທີ່ໄດ້ ປະກອບສ່ວນ ສຳຄັນດັ່ງກ່າວນີ້.

ຂໍສະແດງຄວາມຂອບໃຈຕໍ່ຄຳແນະນຳທີ່ສຳຄັນຈາກຄະນະຊີ້ນຳວິຊາການ, ໂດຍສະເພາະແມ່ນທ່ານນາງສີສິມບູນອຸນນະວົງ, ຫົວໜ້າກົມຮ່ວມມືສາກົນ, ກະຊວງແຜນການ ແລະ ການລົງທຶນ; ດຣ ຈັນດາວອນ ໂພໄຊ, ຮອງຫົວໜ້າກົມອະນາໄມ ແລະ ສົ່ງເສີມສຸຂະພາບ, ກະຊວງສາທາລະນະສຸກ; ທ່ານ ສະຫວັນ ຫານພິມ, ຮອງຫົວໜ້າກົມແຜນການ ແລະ ການຮ່ວມມື, ກະຊວງກະສິກຳ ແລະ ປ່າໄມ້; ແລະ ທ່ານ ດາວວິ ວົງໄຊ, ຫົວໜ້າພະແນກ ເສດຖະກິດ ສັງຄົມ ສະຫະປະຊາຊາດ, ກົມຈັດຕັ້ງສາກົນ, ກະຊວງການຕ່າງປະເທດ.

ພ້ອມນີ້ ຂໍສະແດງຄວາມຂອບໃຈມາຍັງ ທ່ານ ມໍລະກົດ ວົງໄຊ, ຫົວໜ້າພະແນກ ສະຫະປະຊາຊາດ, ກົມຮ່ວມມືສາກົນ ຂອງກະຊວງແຜນການ ແລະ ການລົງທຶນ, ບັນດາຄະນະພະແນກ ແລະ ພ້ອມດ້ວຍທີມງານທຸກທ່ານ ທີ່ໄດ້ນຳພາທີມງານແລະ ຕິດຕາມການທົບທວນ ຢູ່ 17 ແຂວງ ແລະ ອຳນວຍຄວາມສະດວກ ຂັ້ນຕອນໃນການປຶກສາຫາລືຢູ່ຂັ້ນແຂວງ.

ທີມງານທົບທວນ ຂໍສະແດງຄວາມຮູ້ບຸນຄຸນຢ່າງເລິກເຊິ່ງ ມາຍັງ ທ່ານ ນາງ ຄາຣິນນາ ອິມໂມເນັນ (Kaarina Immonen), ຜູ້ຕາງໜ້າ ຫ້ອງການປະສານງານ ອົງການສະຫະ ປະຊາຊາດ ປະຈຳ ສປປ ລາວ ແລະ ທີມງານຂອງທ່ານ ທີ່ໄດ້ໃຫ້ການສະໜັບສະໜູນຢ່າງເອົາໃຈໃສ່ , ທ່ານ ດຣ ສະຕີເວັນ ຣຸດກາດ (Stephen Rudgard) ຂອງ ອົງການອາຫານ ແລະ ການກະເສດແຫ່ງສະຫະປະຊາຊາດ (FAO) ແລະ ທ່ານ ນາງ ດຣ ວິອໍຣິກາ ເບີດາກາ (Viorica Berdaga) ຈາກອົງການ ສປຊ ສຳລັບເດັກ UNICEF ທີ່ໄດ້ປະກອບຄຳເຫັນທີ່ເລິກເຊິ່ງ ຕະຫຼອດໄລຍະການທົບທວນ.

ຂໍສະແດງຄວາມຂອບໃຈມາຍັງອົງການອາຫານໂລກ (WFP), ຫົວໜ້າພາກພື້ນ ທ່ານ ດຣ ເດວິດ ກາຕູດ (David Kaatrud) ທີ່ໄດ້ເຂົ້າຮ່ວມໃນການປຶກສາ ຫາລື ຕ່າງໆຢູ່ຂັ້ນສູນກາງ, ແລະ ທີມງານອົງການ ອາຫານໂລກ ປະຈຳ ສປປ ລາວ ທີ່ໄດ້ໃຫ້ການສະໜັບສະໜູນແກ່ທີມງານ ໃນການທົບທວນຢ່າງເອົາໃຈໃສ່ເອົາຈັງ. ຂໍສະແດງຄວາມຮູ້ບຸນຄຸນມາຍັງ ທ່ານນາງ ຊາວເວີຍລີ້ (Hsiao-Wei Lee) ແລະ ທ່ານ ຄຣິສໂຕເຟີ ຮອບວູດ (Christopher Hopwood) ຈາກ ໜ່ວຍງານນະໂຍບາຍຂອງ ອົງການອາຫານໂລກ ຢູ່ ກຸງໂຮມ ທີ່ໃຫ້ ແນວຄວາມຄິດທີ່ເປັນປະໂຫຍດຕ່າງໆ. ສຸດທ້າຍນີ້ ຂໍສະແດງ ຄວາມຂອບໃຈຢ່າງສຸດຊຶ້ງ ຕໍ່ການປະກອບສ່ວນທີ່ເຂັ້ມແຂງຂອງຜູ້ອຳນວຍການ ແລະ ທັງເປັນຜູ້ຕາງໜ້າ ອົງການ ອາຫານໂລກ ປະຈຳ ສປປລາວ ທ່ານນາງ ຊາຣາ ກໍເດີນ ກິບສັນ (Sarah Gordon-Gibson) ທີ່ມີບົດບາດສຳຄັນໃນຂັ້ນຕອນການທົບທວນ ນັບແຕ່ຂັ້ນຕອນເລີ່ມຕົ້ນຈົນເຖິງຂັ້ນຕອນສຸດທ້າຍ.

ບົດລາຍງານສະບັບນີ້ ສາມາດສ້າງຂຶ້ນໄດ້ສຳເລັດດ້ວຍດີ ຍ້ອນຄວາມພະຍາຍາມຂອງບັນດາທ່ານທີ່ໄດ້ກ່າວມາຂ້າງເທິງນັ້ນ, ລວມທັງບັນດາທ່ານອື່ນໆ ຈຳນວນຫຼາຍຮ້ອຍຄົນ ທີ່ໄດ້ສະລະເວລາເພື່ອແລກປ່ຽນແນວຄວາມຄິດກັບທີມງານທົບທວນ ໃນທຸກໆ ຂັ້ນຕອນຂອງຂະບວນ ການປຶກສາຫາລື. ບົດລາຍງານສະບັບນີ້ແມ່ນໄດ້ສ້າງຂຶ້ນບົນພື້ນຖານຄຳຄິດເຫັນທີ່ເລິກເຊິ່ງຂອງພາກສ່ວນກ່ຽວຂ້ອງເຊິ່ງພວກເຮົາ ຂໍສະແດງຄວາມຮູ້ບຸນຄຸນຢ່າງຍິ່ງມາຍັງທຸກທ່ານ.

ຂໍສະແດງຄວາມຮູ້ບຸນຄຸນຕໍ່ການສະໜັບສະໜູນທາງດ້ານການເງິນຈາກ ອົງການອາຫານໂລກ.

## ຄຳນຳ

ໃນເດືອນພະຈິກ 2015, ກົມຮ່ວມມືສາກົນ ຂອງກະຊວງແຜນການ ແລະ ການລົງທຶນ ໄດ້ຮັບຮອງເອົາບົດສະເໜີຈາກ ອົງການອາຫານໂລກ ເພື່ອດຳເນີນການທົບທວນ ຍຸດທະສາດການຄ້າປະກັນສະບຽງອາຫານ ແລະ ໂພຊະນາການ ຢູ່ ສາທາລະນະລັດ ປະຊາທິປະໄຕປະຊາຊົນລາວຊຶ່ງສ່ວນໜຶ່ງຂອງຂັ້ນຕອນ ແລະ ການປຶກສາຫາລື ກ່ຽວກັບການເຊື່ອມສານເອົາ ເປົ້າໝາຍການພັດທະນາແບບຍືນຍົງ (SDGs) ມາເປັນແຜນງານຂອງປະເທດ, ການທົບທວນດັ່ງກ່າວນີ້ຈະເປັນ ການຊຸກຍູ້ຄວາມຄືບໜ້າ ການຈັດຕັ້ງປະຕິບັດເປົ້າໝາຍ ການພັດທະນາແບບຍືນຍົງ ໃນເປົ້າໝາຍທີ 2 (ລືບລ້າງຄວາມອຶດຫິວ, ບັນລຸການຄ້າປະກັນສະບຽງອາຫານ ແລະ ໂພຊະນາການ ແລະ ສົ່ງເສີມການກະສິກຳແບບຍືນຍົງ, ການປັບຕົວທາງດ້ານກະສິກ ຳພາຍໃຕ້ສະພາບຂອງລະບົບນິເວດວິທະຍາ ແລະ ຄວາມຫຼາກຫຼາຍ ທາງຊີວະນາໆພັນທີ່ອຸດົມສົມບູນ), ບົນພື້ນຖານຜົນສຳເລັດ ຂອງການຈັດຕັ້ງປະຕິບັດ ເປົ້າໝາຍສະຫັດສະວັດດ້ານການພັດທະນາ (MDG).

ດັ່ງທີ່ໄດ້ຮັບຮູ້ແລ້ວວ່າຄວາມຄືບໜ້າຂອງວຽກງານການຄ້າປະກັນສະບຽງອາຫານ ແລະ ໂພຊະນາການ ແມ່ນຮຽກຮ້ອງໃຫ້ມີການ ປະສົມປະ ສານວຽກງານ ເຊິ່ງກັນແລະກັນ ຂອງຫລາຍຂະແໜງການຢ່າງພ້ອມພຽງກັນ ໂດຍເລີ່ມຈາກການທົບທວນຍຸດທະສາດທີ່ ຄາດວ່າຈະນຳເອົາ ທຸກ ມູມມອງ ຢ່າງກວ້າງຂວາງຮອບດ້ານ ຂອງ ວຽກງານຄ້າປະກັນສະບຽງອາຫານ ແລະ ໂພຊະນາການ ຢູ່ໃນ ສປປ ລາວ.

ເພື່ອເກັບກຳອົງປະກອບທີ່ສະຫຼັບສັບຊ້ອນ ແລະ ຫຼາກຫຼາຍຂະແໜງການ ຂອງວຽກງານຄ້າປະກັນສະບຽງອາຫານ ແລະ ໂພຊະນາການ, ທີມງານທົບທວນ ໄດ້ ດຳເນີນການປຶກສາຫາລືແບບມີສ່ວນຮ່ວມຂອງຫລາຍພາກສ່ວນຢ່າງກວ້າງຂວາງ ທັງໃນຂັ້ນສູນກາງ ແລະ ຂັ້ນທ້ອງຖິ່ນ, ເຊິ່ງໄດ້ມີການປຶກສາຫາລືກັບທຸກພາກສ່ວນຂະແໜງການຢ່າງກວ້າງຂວາງໃນທົ່ວປະເທດ. ເຊິ່ງຜົນຂອງການທົບທວນ ແລະ ຄຳແນະນຳ ແມ່ນໄດ້ຈາກການປຶກສາຫາລືດັ່ງກ່າວ ແລະ ໄດ້ຮັບການ ຮັບຮອງໃນລະດັບສູນກາງ ພ້ອມດຽວກັນນັ້ນໄດ້ມີການປຶກສາຫາລືເພີ່ມເຕີມ ໃນເດືອນພຶດສະພາ 2016 ໂດຍມີຜູ້ເຂົ້າຮ່ວມ ຫຼາຍກວ່າ 80 ທ່ານ, ແລະ ໄດ້ຈັດກອງ ປະຊຸມສອງຝ່າຍຮ່ວມກັບຜູ້ມີສ່ວນຮ່ວມຫຼັກຂອງວຽກງານດັ່ງກ່າວນີ້ຕື່ມອີກ.

ບົດລາຍງານນີ້ແມ່ນການຮວບຮວມເອົາຄຳຄິດຄຳເຫັນ ແລະ ຄຳແນະນຳຕ່າງໆຈາກທຸກພາກສ່ວນທີ່ກ່ຽວຂ້ອງຈາກພາກລັດຢູ່ ຂັ້ນສູນກາງ ແລະ ຂັ້ນແຂວງ, ອົງການ ສະຫະປະຊາຊາດ, ສະຖາບັນການເງິນສາກົນ, ອົງການຈັດຕັ້ງບໍ່ສັງກັດລັດຖະບານ, ສະຖາບັນຄົ້ນຄວ້າ ແລະ ອົງການຈັດຕັ້ງສາກົນ , ທີມງານການທົບທວນປະກອບດ້ວຍ ຊ່ຽວຊານ ວິຊາການດ້ານຕ່າງໆ ເຊັ່ນ ການ ປັບຕົວດ້ານການປ່ຽນແປງດິນຟ້າອາກາດ, ບົດບາດຍິງ-ຊາຍ, ການປົກປ້ອງສັງຄົມ, ແລະ ວຽກງານຄ້າປະກັນສະບຽງອາຫານ ແລະ ໂພຊະນາການ, ໄດ້ວິເຄາະ ແລະ ໃຫ້ຄຳເຫັນແລະທິດທາງການດຳເນີນວຽກງານໃນອີກ 15 ປີ ຂ້າງໜ້າວ່າຈະເປັນໄປໃນຮູບແບບໃດ ເພື່ອຈະສາມາດບັນລຸເປົ້າໝາຍການພັດທະນາແບບຍືນຍົງ (SDG) ທີ່ວາງໄວ້.

ບົດລາຍງານນີ້ ໄດ້ເນັ້ນໃຫ້ເຫັນເຖິງຄວາມສຳຄັນໃນການເຊື່ອມສານ ແຜນພັດທະນາແບບຍືນຍົງຂອງ ລັດຖະບານ ໃນສາມດ້ານຄື: ການພັດທະ ນາຊັບພະຍາກອນມະນຸດ, ເສດຖະກິດ, ສັງຄົມ ແລະ ສິ່ງແວດລ້ອມ.

ບົດລາຍງານສະບັບນີ້ແມ່ນການທົບທວນຈຸດໝາຍສຳຄັນດ້ານຍຸດທະສາດ ທີ່ຈຳເປັນ ໃຫ້ແກ່ຄວາມຄືບໜ້າ ໃນການບັນລຸ ເປົ້າໝາຍທີ 2 ຂອງການພັດທະນາແບບຍືນຍົງ, ແຕ່ວ່າ ບົດລາຍງານສະບັບນີ້ບໍ່ແມ່ນຍຸດທະສາດອັນໃໝ່. ການເບິ່ງບັນຫາ

ຢ່າງໃດກໍຕົວເອງທີ່ໄດ້ຮັບຈາກການທົບທວນຄັ້ງນີ້ຈະມີການປັບປຸງໃຫ້ສອດຄ່ອງກັບຫຼາຍຂະແໜງການຢ່າງມີຍຸດທະສາດ , ໃນນັ້ນໄດ້ ເນັ້ນ ເຖິງເປົ້າໝາຍ *SDG* ທີ່ຮຽກຮ້ອງໃຫ້ມີຄວາມກົມກຽວກັນ, ວິທີການ ທີ່ເປັນອັນໜຶ່ງອັນດຽວກັນ ເຊິ່ງລັດຖະບານແຫ່ງ ສປປ ລາວ ຈະເປັນ ຜູ້ເອື້ອອຳນວຍຄວາມສະດວກໃຫ້ແກ່ການຈັດຕັ້ງປະຕິບັດວຽກງານດັ່ງກ່າວ. ເຖິງແມ່ນວ່າ ສປປ ລາວ ໄດ້ມີຄວາມຄືບໜ້າຢ່າງຫລວງຫຼາຍ ແລະ ມີຜົນສຳເລັດທີ່ດີໃນຕະຫຼອດ 15 ປີຜ່ານມາ ໃນການຈັດຕັ້ງປະຕິບັດເປົ້າໝາຍສະຫັດສະວັດດ້ານການພັດທະນາ (*MDGs*) ກໍຕາມ, ແຕ່ກໍຍັງມີສິ່ງທ້າທາຍຫຼາຍ ຢ່າງທີ່ຈະຕ້ອງໄດ້ແກ້ໄຂ ເຊິ່ງມັນຮຽກຮ້ອງໃຫ້ມີໃນການຄົ້ນຄິດແບບໃໝ່ ແລະ ມີການປະສານສົມທົບ ຈາກ ລັດຖະບານ ສປປ ລາວ, ຄູ່ຮ່ວມພັດທະນາ ແລະ ພາກສ່ວນອື່ນໆ. ກະຊວງແຜນການ ແລະ ການລົງທຶນ ພ້ອມແລ້ວ ທີ່ຈະເປັນສ່ວນໜຶ່ງຂອງຄວາມພະຍາຍາມນີ້ ເພື່ອໃຫ້ສາມາດບັນລຸເປົ້າໝາຍພັດທະນາແບບຍືນຍົງ *SDG* ແລະ ຍືນດີທີ່ຈະໃຫ້ການ ສະໜັບສະໜູນ ແລະ ຮ່ວມມືກັບທຸກພາກສ່ວນ ເພື່ອບັນລຸ ການຈັດຕັ້ງປະຕິບັດ ເປົ້າໝາຍດັ່ງກ່າວ.

ພວກຂ້າພະເຈົ້າ ຍືນດີທີ່ຈະໄດ້ຮັບຄຳຄິດຄຳເຫັນຈາກບັນດາທ່ານ ຕໍ່ກັບບົດລາຍງານສະບັບນີ້, ແລະ ຫວັງຢ່າງຍິ່ງວ່າ ການທົບທວນນີ້ ຈະເປັນ ບົດລາຍງານທີ່ມີເນື້ອໃນຄົບຖ້ວນ ແລະ ປະກອບສ່ວນສຳຄັນຕໍ່ການປຶກສາຫາລື ວາລະສຳຄັນຂອງ ການພັດທະນາ ແຕ່ນີ້ ຮອດ 2030. ພວກຂ້າພະເຈົ້າ ຂໍສະແດງຄວາມຂອບໃຈຢ່າງສຸດຊຶ້ງມາຍັງທຸກພາກສ່ວນທີ່ໄດ້ໃຫ້ການສະໜັບສະໜູນ ແລະ ເຂົ້າຮ່ວມໃນຂັ້ນຕອນ ການສ້າງບົດລາຍງານສະບັບນີ້ຂຶ້ນມາ.



ດຣ. ກິແກ້ວ ຈັນທະບູຣີ

ຮອງລັດຖະມົນຕີ

ກະຊວງແຜນການ ແລະ ການລົງທຶນ



## ບົດສັງເຂບ

ບົດລາຍງານສະບັບນີ້ ນຳສະເໜີຜົນຮັບຂອງ ການທົບທວນຍຸດທະສາດ ການຄ້າປະກັນສະບຽງອາຫານ ແລະ ໂພຊະນາການ ຢູ່ ສປປ ລາວ, ເຊິ່ງເປັນການປະເມີນແບບຍຸດທະສາດດັ່ງກ່າວໄດ້ດຳເນີນ ແຕ່ເດືອນມັງກອນ ຫາ ເດືອນມິຖຸນາ 2016.

ການທົບທວນຍຸດທະສາດຄັ້ງນີ້ ບໍ່ແມ່ນຍຸດທະສາດໃໝ່ຂອງປະເທດ ສຳລັບການຄ້າປະກັນສະບຽງອາຫານ ແຕ່ແມ່ນການ ທົບທວນ ຄືນຢ່າງລະອຽດ ດ້ານຍຸດທະສາດ ທີ່ມີຄວາມສຳຄັນທີ່ສຸດຕໍ່ຜົນສຳເລັດ ໃນການບັນລຸເປົ້າໝາຍການພັດທະນາແບບຍືນຍົງ, ໂດຍສະເພາະແມ່ນເປົ້າໝາຍ SGD2.

ໂດຍການມອບໝາຍຈາກອົງການອາຫານໂລກ ຕາມການສະເໜີຂອງກະຊວງແຜນການ ແລະ ການລົງທຶນ, ການທົບທວນຍຸດທະສາດ ດັ່ງກ່າວນີ້ ປະກອບດ້ວຍ ວິທີການທີ່ພົວພັນກັບຫລາຍຂະແໜງການ, ມີຜູ້ມີສ່ວນຮ່ວມຈາກຫຼາຍພາກສ່ວນ ເພື່ອໃຫ້ມີຄວາມເຂົ້າໃຈດ້ານຍຸດທະສາດໄດ້ດີກວ່າ ເພື່ອໃຫ້ຮູ້ວ່າຈະເຮັດແນວໃດໃຫ້ ສປປ ລາວ ສາມາດບັນລຸໄດ້ເປົ້າ ໝາຍທີ່ສຳຄັນຕາມເປົ້າໝາຍການພັດທະນາແບບຍືນຍົງ, ໂດຍ ເນັ້ນໜັກໃສ່ ເປົ້າໝາຍທີ 2 (SDG2): ລົບລ້າງຄວາມອຶດຫິວ, ບັນລຸ ວຽກງານຄ້າປະກັນສະບຽງອາຫານ ແລະ ໂພຊະນາການ, ແລະ ສົ່ງເສີມການກະສິກຳທີ່ປັບຕົວເຂົ້າກັບສະພາບແວດລ້ອມ ແລະ ແບບຍືນຍົງພາຍໃຕ້ລະບົບນິເວດວິທະຍາ ແລະ ຊີວະນາໆພັນທີ່ອຸດົມສົມບູນ.

ໂດຍນຳໃຊ້ວິທີການແບບມີສ່ວນຮ່ວມໃນການປຶກສາຫາລື ວິທີການການປຶກສາຫາລື ແບບສອງຝ່າຍ ເຊິ່ງໄດ້ຈັດຂຶ້ນ ຮ່ວມກັບ 49 ພາກສ່ວນກ່ຽວຂ້ອງທີ່ສຳຄັນ ທີ່ນະຄອນຫຼວງວຽງຈັນ, ແລະ ການປຶກສາຫາລືຢູ່ 17 ແຂວງ ທົ່ວປະເທດ ໂດຍມີຜູ້ເຂົ້າຮ່ວມ ຫຼາຍກວ່າ 500 ທ່ານ, ທັດສະນະຄະດີ ແລະ ປະສົບການ ຂອງຜູ້ມີອຳນາດ ຕັດສິນໃຈທີ່ຢູ່ຂັ້ນສູນກາງ ປະກອບກັບປະສົບການ ແລະ ການນຳໃຊ້ຄວາມຮູ້ຂອງຄູ່ຮ່ວມງານຂັ້ນແຂວງ. ການທົບທວນຍຸດທະສາດຄັ້ງນີ້ ນຳສະເໜີ ການຮວບຮວມຜົນຮັບຂອງການທົບທວນ ທັງຈາກແຫຼ່ງຂໍ້ມູນປະຖົມພູມ ແລະ ແຫຼ່ງຂໍ້ມູນທຸຕິຍະພູມ, ສັງລວມການ ອອກແບບໂຄງສ້າງສະຖາບັນ ແລະ ຄຳແນະນຳແບບຍຸດທະສາດ, ໃນຮູບແບບທີ່ສາມາດເຂົ້າເຖິງໄດ້ງ່າຍ ສຳລັບທຸກພາກສ່ວນທີ່ກ່ຽວຂ້ອງລະດັບຊາດ.

ເປັນທີ່ຮູ້ຈັກກັນຢ່າງເປັນທາງການວ່າ ວາລະການພັດທະນາແບບຍືນຍົງ 2030, ເປົ້າໝາຍການພັດທະນາແບບຍືນຍົງ (SDG) ນຳສະເໜີກອບວຽກລວມຂອງສາກົນ ເພື່ອການພັດທະນາ ສຳລັບໄລຍະ 15 ປີ ຂ້າງໜ້າ. ທຸກໆເປົ້າໝາຍການພັດທະນາແບບຍືນຍົງ (SDG) ແມ່ນມີການເຊື່ອມໂຍງເຊິ່ງກັນແລະກັນ ແລະ ຕ້ອງໄດ້ຖືກຄົ້ນຄວ້າ, ຖືກວິເຄາະ ແລະ ໄດ້ຮັບການປະຕິບັດໃນລັກສະນະທີ່ເຊື່ອມສານກັນ.

ເນື່ອງຈາກການທົບທວນໃນເບື້ອງຕົ້ນ ແມ່ນເນັ້ນໜັກ ສະເພາະໃສ່ເປົ້າໝາຍການພັດທະນາແບບຍືນຍົງ (SDG) ພຽງເປົ້າໝາຍດຽວ, ການທົບທວນຍຸດທະສາດ ຈະເຮັດໜ້າທີ່ເປັນການປະກອບສ່ວນອັນສຳຄັນໃຫ້ແກ່ ຂັ້ນຕອນທີ່ ການທັນວາລະການພັດທະນາແບບຍືນຍົງ 2030 ໃຫ້ເຂົ້າກັບສະພາບການພັດທະນາ ຂອງປະເທດ. ເປົ້າໝາຍການພັດທະນາແບບຍືນຍົງ ເປົ້າໝາຍທີ 2 (SDG2) ເປັນຈຸດສູນກາງຂອງຄວາມພະຍາຍາມຮ່ວມກັນ, ການເນັ້ນຍ້າຍເຖິງ ຄວາມຮັບຜິດຊອບ ຂອງລັດຖະບານແຫ່ງ ສປປ ລາວ ໃນການແກ້ໄຂ ວຽກງານຄ້າປະກັນສະບຽງອາຫານ ແລະ ໂພຊະນາການ, ດັ່ງທີ່ໄດ້ສະແດງໃຫ້ເຫັນໃນກອງປະຊຸມໂຕະມົນ (RTM) ປີ 2015 (ກະຊວງແຜນການ ແລະ ການລົງທຶນ 2015a). ເປົ້າໝາຍຍ່ອຍຂອງຫ້າເປົ້າໝາຍຫຼັກ ພາຍໃຕ້ເປົ້າໝາຍການພັດທະນາແບບຍືນຍົງ ເປົ້າໝາຍທີ 2 (SDG2) (ບວກກັບສາມເປົ້າໝາຍເພີ່ມເຕີມ, 2a-2c) ແມ່ນເປັນສິ່ງທ້າທາຍ, ສັບຊ້ອນ ແລະ ບາງສ່ວນກໍ່ຕັ້ງເປົ້າໄວ້ຂ້ອນຂ້າງສູງ.

ອີງໃສ່ຄວາມຄືບໜ້າທີ່ໄດ້ຖືກເກັບກຳ ໃນການຈັດຕັ້ງປະຕິບັດ ເປົ້າໝາຍສະຫັດສະວັດດ້ານການພັດທະນາ (MDG) ໃນຊ່ວງປີ (2000 – 2015), ການທົບທວນດັ່ງກ່າວໄດ້ຮັບຜົນສຳເລັດໃນທາງບວກ ໃນການປະຕິບັດວຽກງານຄ້າປະກັນສະບຽງອາຫານ ແລະ ໂພຊະນາການ ໃນຫລາຍໆດ້ານ ລວມມີ: ຄວາມເປັນຜູ້ນຳດ້ານນະໂຍບາຍ, ການເຕີບໂຕດ້ານເສດຖະກິດ, ການຫຼຸດ ຜ່ອນຄວາມທຸກຍາກ, ແລະ ວຽກງານຄ້າປະກັນສະບຽງອາຫານທີ່ມີ ໂດຍທົ່ວໄປ. ເຖິງແນວໃດກໍ່ດີ ບັນດາສິ່ງທ້າທາຍຕ່າງໆ ຍັງຄົງແມ່ນດ້ານນະໂຍບາຍສິ່ງແວດລ້ອມ ແລະ ການປັບຕົວເຂົ້າກັບສະພາບການປ່ຽນແປງຂອງດິນຟ້າອາກາດ, ການປົກປ້ອງທາງສັງຄົມ, ການແບ່ງຄວາມຮັບຜິດຊອບດ້ານການບໍລິຫານ ແລະ ການແຜ່ຂະຫຍາຍຂອງການຂາດສານອາຫານແບບຊ້ຳເຮື້ອ.

ຄວາມເປັນຫ່ວງທີ່ເກີດຂຶ້ນມາໃໝ່ ລວມມີການທັນປ່ຽນຂອງຕົວເມືອງ ແລະ ການເຄື່ອນຍ້າຍ, ການຈ້າງງານນອກຂະແໜງກະສິກຳ, ຄວາມປອດໄພດ້ານສະບຽງອາຫານ (ສຳລັບຜູ້ຜະລິດ ແລະ ຜູ້ບໍລິໂພກ), ຄວາມສ່ຽງດ້ານໄພພິບັດ ແລະ ຄວາມທົນທານຕໍ່ໄພພິບັດ, ແລະ ຄວາມຍືນຍົງທາງດ້ານສະຖາບັນ.

ອີງຕາມການວິເຄາະຂອງສະພາບການໃນປະຈຸບັນ ແລະ ທ່າອ່ຽງໃນອະນາຄົດ, ການທົບທວນຄັ້ງນີ້ ສະເໜີສະພາບການ, ການຕອບໂຕ້ ແລະ ການວິເຄາະຊ່ອງຫວ່າງ ສຳລັບ ເປົ້າໝາຍການພັດທະນາແບບຍືນຍົງ (SDG) ຂໍ້ທີ 2.1 ຫາ 2.5, ການປະເມີນເງື່ອນໄຂເບື້ອງຕົ້ນດ້ານຍຸດທະສາດ ເພື່ອບັນລຸເປົ້າໝາຍ ດັ່ງກ່າວ ໃຫ້ໄດ້ພາຍໃນ ປີ 2030, ໃຫ້ໄດ້ຄຽງຄວາມເປັນຈິງທີ່ສຸດເທົ່າທີ່ຈະເປັນໄປໄດ້.



## 2.1 ຮັບປະກັນການເຂົ້າເຖິງສະບຽງອາຫານ

ເພື່ອໃຫ້ສາມາດບັນລຸເປົ້າໝາຍການພັດທະນາແບບຍືນຍົງ (SDG) ຂໍ້ທີ 2.1, ການເຂົ້າເຖິງສະບຽງອາຫານ ຈຳເປັນຈະຕ້ອງໄດ້ຮັບການບັບປຸງໃຫ້ດີຂຶ້ນ ສຳລັບປະຊາກອນໃນເຂດຊົນນະບົດ ແລະ ເຂດຕົວເມືອງ ກໍ່ເຊັ່ນດຽວກັນ. ຖ້າຫາກວິທີທາງຂອງການເຕີບໂຕດ້ານເສດຖະກິດໃນປະຈຸບັນ ສາມາດຮັກສາໄວ້ໃຫ້ຢູ່ໃນລະດັບເດີມ, ຈະມີການບັບປຸງການເຂົ້າເຖິງສະບຽງອາຫານບາງສ່ວນສຳລັບປະຊາກອນທີ່ສາມາດຊອກຫາວຽກເຮັດງານທຳໄດ້. ຖ້າຫາກວິທີທາງໃນປະຈຸບັນລວມກັບການເພີ່ມຂຶ້ນຄວາມຮັບຜິດຊອບໃນການຈັດຕັ້ງປະຕິບັດ ໃນການພັດທະນາສັງຄົມ, ການເຂົ້າເຖິງ ສະບຽງອາຫານ ຍິ່ງຈະໄດ້ຮັບການແບ່ງປັນຢ່າງເທົ່າທຽມກັນ ຍິ່ງຂຶ້ນ, ດ້ວຍການຊ່ວຍໃຫ້ຄົວເຮືອນ ທີ່ທຸກຍາກກວ່າ ແລະ ມີຄວາມສ່ຽງ ໃຫ້ສາມາດເຂົ້າເຖິງແຫຼ່ງທຶນໄດ້ຫຼາຍຂຶ້ນ ແລະ ການປົກປ້ອງສັງຄົມໂດຍພື້ນຖານທີ່ຈຳເປັນ ເພື່ອ ຮັບປະກັນທາງດ້ານສະບຽງ ອາຫານ ທີ່ພວກເຂົາຕ້ອງການ.

## 2.2 ລົບລ້າງການຂາດສານອາຫານທຸກຮູບແບບ

ການຂາດສານອາຫານ ຍັງຄົງເປັນບັນຫາດ້ານສາທາລະນະສຸກທີ່ທຳເປັນຫ່ວງ ເຊິ່ງການຂາດສານອາຫານ ເປັນບັດໃຈໜຶ່ງໃນສາມຂອງການ ເສຍຊີວິດຂອງເດັກຕ່ຳກວ່າ 5 ປີ (UNICEF 2016). ການຂາດສານອາຫານແບບຊ້ຳເຮື້ອ (ຄວາມສູງບໍ່ໄດ້ມາດຖານ) ຢູ່ສປປ ລາວ ແມ່ນຢູ່ໃນລະດັບອັດຕາສ່ວນຮ້ອຍ, ໂດຍມີອັດຕາສ່ວນທີ່ສູງຂອງ ເດັກເກີດໃໝ່ ທີ່ມີນ້ຳໜັກບໍ່ໄດ້ມາດຖານ, ການຂາດສານອາຫານ (ທີ່ເຫັນຊັດເຈນແມ່ນໂລກເລືອດຈາງ), ອັດຕາສ່ວນຕ່ຳໃນການລ້ຽງລູກດ້ວຍນົມແມ່ຢ່າງດຽວ, ແລະ ການຂາດສານອາຫານແບບຮ້າຍແຮງ (ຈ່ອຍຜອມ) ຢູ່ໃນອັດຕາ 5.9 ເປີເຊັນ (UNICEF 2015). ຜົນຂອງການສຶກສາ ທີ່ດຳເນີນໂດຍກະຊວງສາທາລະນະສຸກ ປີ 2016 ສະແດງໃຫ້ເຫັນວ່າ ອັດຕາການຂາດສານອາຫານແບບຊ້ຳເຮື້ອ ແມ່ນປະມານ 35.6% ໃນປີ 2016.

ອີງໃສ່ປະຫວັດການປ່ຽນແປງທາງດ້ານອັດຕາສ່ວນທີ່ຖືກບັນທຶກໄວ້ ນັບແຕ່ປີ 1990, ການຫລຸດລົງຂອງບັນຫາຂາດສານອາຫານແບບຊ້ຳເຮື້ອແມ່ນສອດຄ່ອງກັບແນວໂນ້ມທີ່ໄດ້ບັນທຶກໄວ້ແຕ່ປີ 1990-2015 ເຊິ່ງຄາດວ່າຈະຢູ່ໃນໄລຍະກາງ, ແຕ່ອາດມີຄວາມເປັນໄປໄດ້ ທີ່ຈະບໍ່ເປັນໄປຕາມທີ່ຄາດໄວ້ ຕາມເປົ້າໝາຍທີ່ກຳນົດໄວ້ໃນ ກອງປະຊຸມສະມັດຊາໃຫຍ່ ຂອງ ອະນາໄມໂລກ (World Health Assembly) 2025. ການຮັບຮູ້ວ່າ ການຂາດສານອາຫານຊ້ຳເຮື້ອ ແລະ ຄວາມສູງບໍ່ໄດ້ມາດຖານ ບໍ່ແມ່ນເປັນພຽງດັດຊະນີຄວາມສູງເທົ່ານັ້ນ, ແຕ່ເປັນຕົວຊີ້ວັດ ຂອງຂີດຄວາມສາມາດທາງດ້ານສະຕິບັນຍາ ແລະ ສັກກະຍະພາບໃນການດຳລົງຊີວິດ (World Bank 2014a), ຕະຫຼອດໄລຍະກາງ, ເພື່ອໃຫ້ປະເທດສາມາດສ້າງຂີດຄວາມສາມາດຂອງຊັບພະຍາກອນມະນຸດ, ການບັບປຸງວຽກງານການສຶກສາ ແລະ ການພັດທະນາກຳລັງແຮງງານ, ຄວາມສູງບໍ່ໄດ້ມາດຖານ ຈະຕ້ອງໄດ້ຖືກຮັບຮູ້ວ່າເປັນບັນຫາຕໍ່ການພັດທະນາເສດຖະກິດ ແລະ ສັງຄົມ ເຊິ່ງເປັນການ ກົດຂວາງຕໍ່ອັດຕາການພັດທະນາໃນໄລຍະຍາວ. ດ້ວຍອັດຕາຕົວຊີ້ວັດດ້ານໂພຊະນາການທັງໝົດທີ່ສູງກວ່າ ໃນ ເຂດຊົນນະບົດ ແລະ ເຂດດ້ອຍພັດທະນາ, ການແກ້ໄຂບັນຫາການຂາດໂພຊະນາການໃນທຸກຮູບແບບ ກາຍເປັນສູນກາງ ຂອງຄວາມ ພະຍາຍາມ ເພື່ອສົ່ງເສີມການເຕີບໂຕຮອບດ້ານ ແບບມີສ່ວນຮ່ວມ ແລະ ຍືນຍົງ.

## 2.3 ການບັບປຸງສະມັດຕະພາບການຜະລິດ

ໂດຍຖືເອົາຕາມເປົ້າໝາຍການພັດທະນາແບບຍືນຍົງ ຂໍ້ 2.3 (SDG2.3) ດັ່ງທີ່ກຳນົດໄວ້, ການເພີ່ມຂຶ້ນແບບເທົ່າຕົວຂອງຜະລິດຕະພັນກະສິກຳດ້ວຍການ ວັດແທກບໍລິມາດທັງໝົດ ແມ່ນຈະມີຄວາມຫຍຸ້ງຍາກທີ່ຈະບັນລຸຜົນສຳເລັດ, ແຕ່ວ່າສິ່ງທີ່ສຳຄັນກວ່ານັ້ນ, ການເພີ່ມສະມັດຕະພາບການ ຜະລິດກະສິກຳເປັນສອງເທົ່າ ຢ່າງທົ່ວເຖິງສຳລັບ ປະຊາກອນ ຢູ່ທຸກຂົງເຂດ ທີ່ກ່າວມາ ຍິ່ງມີຄວາມທ້າທາຍຫຼາຍຂຶ້ນກວ່າເກົ່າ. ເຖິງແມ່ນ ຈະເປັນເຊັ່ນນັ້ນກໍ່ຕາມ, ເປົ້າໝາຍດັ່ງກ່າວແມ່ນຄຸ້ມຄ່າ ທີ່ສຸດ: ສະໜັບສະໜູນ ແລະ ເສີມສ້າງ ຜູ້ຜະລິດສະບຽງອາຫານຂະໜາດນ້ອຍ ທີ່ຢູ່ເຂດຊົນນະບົດ ແມ່ນມີຜົນກະທົບສຸດທິດ້ານບວກຕໍ່ເສດຖະກິດ ແລະ ສັງຄົມ, ແລະ ຍັງເປັນການຮັກສາຄວາມອຸດົມສົມບູນທາງດ້ານສັງຄົມ ແລະ ມໍລະດົກທາງວັດທະນະທຳຂອງປະເທດ. ເພື່ອຮັບປະກັນການຜະລິດສະບຽງ ອາຫານ, ຜູ້ຜະລິດສະບຽງອາຫານ ຂະໜາດໃຫຍ່ ແລະ ຂະໜາດນ້ອຍ ຕ້ອງການໂອກາດທີ່ເທົ່າທຽມກັນ ໃນການເຂົ້າເຖິງຊັບພະຍາກອນ ແລະ ບັດໃຈຈຳເປັນອື່ນໆ. ປະຈຸບັນ, ນະໂຍບາຍດ້ານກະສິກຳ ແມ່ນສົ່ງເສີມການຂະຫຍາຍການຜະລິດລວມເປັນຫຼັກ ໂດຍວັດແທກ ປະລິມານທີ່ເກັບກ່ຽວໄດ້, ແລະ ບໍ່ໄດ້ແຍກໃຫ້ເຫັນຄວາມແຕກຕ່າງລະຫວ່າງຮູບແບບການຜະລິດ ຫຼື ລະດັບຂອງຄວາມຫຼາກຫຼາຍ ເຊິ່ງຈະ ສະໜັບສະໜູນ ຄຸນນະພາບຂອງສະບຽງອາຫານ ແລະ ໂພຊະນາການທີ່ດີ.

## 2.4 ກະສິກຳທີ່ທົນທານຕໍ່ສະພາບດິນຟ້າອາກາດ ແລະ ລະບົບນິເວດວິທະຍາ

ຄວາມສຳຄັນຂອງ ເປົ້າໝາຍການພັດທະນາແບບຍືນຍົງ (SDG) ຂໍ້ 2.4 ຮຽກຮ້ອງໃຫ້ມີການຫັນປ່ຽນບັນດານະໂຍບາຍທີ່ມີຄວາມຍືດຍຸ່ນ, ຍຸດທະສາດ ແລະ ຄຳແນະນຳຕ່າງໆ ແລະ ເທັກໂນໂລຊີທີ່ມີຢູ່ຢ່າງເໝາະສົມ, ພ້ອມທັງມີການຫັນປ່ຽນທີ່ຊັດເຈນຂອງທົ່ວທຸກຂະແໜງການ ແລະ ຫຼັກການຄຸ້ມຄອງບໍລິຫານໂດຍລວມ ເພື່ອວາງແຜນ, ປະສານງານ ແລະ ຈັດຕັ້ງປະຕິບັດການດຳເນີນງານດັ່ງກ່າວ. ບໍ່ມີຂໍ້ສົງໄສວ່າ ສປປ ລາວ ມີ ບັນດານະໂຍບາຍ ແລະ ຍຸດທະສາດ ທີ່ແນໃສ່ເສີມສ້າງຜະລິດຕະຜົນ ແລະ ຜົນຜະລິດກະສິກຳ ຕ່າງໆ ແບບຄົບຊຸດ. ເຖິງຢ່າງໃດກໍຕາມ, ເຖິງແມ່ນວ່າ ຈະນຳເອົາບັນດາຍຸດທະສາດທີ່ມີຢູ່ມາຮວມເຂົ້າກັນ, ຍັງມີຄວາມເປັນໄປໄດ້ສູງວ່າຈະພົບຄວາມຫຍຸ້ງຍາກຫຼາຍຢ່າງ, ຫຼືອາດຈະບໍ່ເປັນໄປໄດ້ເລີຍ, ໃນການທີ່ຈະບັນລຸເປົ້າໝາຍການພັດທະນາແບບຍືນຍົງ ຂໍ້ 2.4 ໂດຍສະເພາະແມ່ນການຍົກລະດັບສະມັດຕະພາບດ້ານຜົນຜະລິດກະສິກຳ ແລະ ລາຍຮັບຂຶ້ນເປັນສອງທົບ (SDG 2.3).

ຄວາມຄືບໜ້າກ່ຽວກັບເປົ້າໝາຍດັ່ງກ່າວນີ້ ແມ່ນຈະນຳມາເຊິ່ງການຍອມຮັບ ແລະ ການປົກປ້ອງຄຸນປະໂຫຍດ ຕ່າງໆທີ່ລະບົບນິເວດໄດ້ສະໜອງໃຫ້. ອັນນີ້ ຮຽກຮ້ອງໃຫ້ມີການປັບປ່ຽນດ້ານນະໂຍບາຍ ມຸ່ງສູ່ຄຸນຄ່າທີ່ແທ້ຈິງຂອງລະບົບນິເວດ, ບໍ່ພຽງແຕ່ກ່ຽວກັບຄວາມສາມາດບົ່ມຊ້ອນທາງຜົນປະໂຫຍດດ້ານການຄ້າ, ແຕ່ ໃນຮູບແບບ ຄຸນຄ່າ ທີ່ບໍ່ແມ່ນດ້ານການເງິນ ຂອງລະບົບດັ່ງກ່າວ ຕໍ່ປະຊາກອນ ແລະ ສັງຄົມ.

## 2.5 ການປົກປ້ອງພັນທຸກຳ ແລະ ຄວາມຫຼາກຫຼາຍທາງຊີວະນາໆພັນ

ກອບເວລາສຳລັບເປົ້າໝາຍການພັດທະນາແບບຍືນຍົງ ຂໍ້ 2.5 (ກຳນົດເປົ້າໝາຍ ແນໃສ່ 2020) ແມ່ນບໍ່ໄດ້ໝາຍເຖິງຄວາມເປັນໄປໄດ້ສຳລັບ ສປປ ລາວ ໃນການທີ່ຈະບັນລຸ ແຕ່ຢ່າງໃດ. ຫຼັກການພັດທະນາໂດຍລວມຂອງປະເທດໃນໄລຍະຜ່ານມາ ແມ່ນບໍ່ໄດ້ຮັບຮູ້ຢ່າງພຽງພໍເຖິງ ການປົກປ້ອງ ແລະ ການນຳໃຊ້ແບບຍືນຍົງ ຂອງຄວາມຫຼາກຫຼາຍທາງດ້ານຊີວະນາໆພັນກະສິກຳ ແລະ ຜະລິດຕະພັນເຄື່ອງປ່າຂອງດົງ ໃນຮູບແບບທີ່ເປັນຫຼັກການຍຸດທະສາດທີ່ສຳຄັນ ສຳລັບການຄຳປະກັນສະບຽງອາຫານ ແລະ ໂພຊະນາການ ຢູ່ໃນ ສປປ ລາວ. ມີພຶດພັນຫຼາກຫຼາຍຊະນິດ ທີ່ ເໝາະສົມສຳລັບການປ່ຽນແປງສະພາບເງື່ອນໄຂຂອງດິນຟ້າອາກາດ ແຕ່ວ່າຍັງບໍ່ທັນ ໄດ້ມີການກຳນົດສັກກະຍາພາບດ້ານປະລິມານ ຫຼື ຄຸນຄ່າດ້ານໂພຊະນາການທີ່ສູງຂອງພຶດພັນ ເຫຼົ່ານັ້ນເທື່ອ, ທີ່ຈະເປັນໂອກາດ ໃຫ້ຜູ້ຜະລິດສະບຽງອາຫານຂະໜາດນ້ອຍ ຈະສາມາດປັບປ່ຽນໃຫ້ແທດເໝາະກັບການປ່ຽນແປງຂອງດິນຟ້າອາກາດ.

ການປ່ຽນແປງທາງດ້ານໂຄງສ້າງໃນການວິເຄາະສິ່ງທ້າທາຍທາງດ້ານໂຄງສ້າງຂອງວຽກງານຄຳປະກັນສະບຽງອາຫານ, ການທົບທວນນີ້ໄດ້ສັງເກດວ່າ ລະບົບການບໍລິຫານ ພາຍໃຕ້ໂຄງສ້າງທີ່ມີຢູ່ນີ້ ແມ່ນມີຄວາມທ້າທາຍ ໃນການຄຸ້ມຄອງແກ້ໄຂຄວາມຊັບຊ້ອນຂອງຂະແໜງ ການທີ່ບໍ່ມີອ້ອມ ແລະ ໃນເຊິ່ງແບບ ວິຊາການ. ບັນຫານີ້ ແມ່ນສິ່ງທ້າທາຍລະດັບສາກົນ ບໍ່ແມ່ນບັນຫາສະເພາະຂອງ ສປປ ລາວເທົ່ານັ້ນ. ຄຳຖາມ ແມ່ນມີຢູ່ວ່າ ສິ່ງທ້າທາຍເກີດຂຶ້ນ ຈາກການຈັດຕັ້ງປະຕິບັດ ເປົ້າໝາຍການພັດທະນາແບບຍືນຍົງ ເພື່ອແກ້ໄຂ ພາຍໃນໂຄງສ້າງຂອງລັດທີ່ມີແລ້ວ ທັງຫມົດນີ້ແມ່ນສິ່ງທ້າທາຍ ທີ່ ສຳຄັນທີ່ສຸດ ທີ່ລັດຖະບານຄວນຍຶດຖື ແມ່ນບັນຫາດ້ານຍຸດທະສາດ ທີ່ເປັນອັນໜຶ່ງທີ່ເປັນນະໂຍບາຍ ສະເພາະຂອງຂະແໜງການ ແລະ ແຜນປະຕິບັດ ການທີ່ດີກວ່າ.

ລັດຖະບານ ສປປ ລາວ ໄດ້ມີນະໂຍບາຍທີ່ຫຼາກຫຼາຍ, ມີແຜນດຳເນີນງານ, ມີນະໂຍບາຍສະເພາະຂອງຂະແໜງການ ແຕ່ຍັງບໍ່ສາມາດຈັດຕັ້ງປະຕິບັດບັນດານະໂຍບາຍເຫຼົ່ານີ້ຕາມຈຸດປະສົງ ແລະ ຕາມຫມາກຜົນທີ່ວາງໄວ້ໃນເອກະສານ ນະໂຍບາຍ. ເຊິ່ງຈຸດໃຈກາງຂອງບັນຫາແມ່ນ ການກະຈາຍອຳນາດໃນການຕັດສິນໃຈ ແລະ ຄວາມຮັບຜິດຊອບຕ່າງໆ ຈາກສູນກາງ ລົງສູ່ທ້ອງຖິ່ນ ແລະ ການຕອບສະໜອງຊັບພະຍາກອນທີ່ແທດເໝາະ ໃນການຈັດຕັ້ງປະຕິບັດນະໂຍບາຍ ໃຫ້ແກ່ອຳນາດການປົກຄອງທ້ອງຖິ່ນ.

ສິ່ງທ້າທາຍດ້ານໂຄງສ້າງອັນທີສອງທີ່ໄດ້ກຳນົດໄວ້ ແມ່ນການເຮັດໜ້າທີ່ຂອງຫຼາຍຂະແໜງການ ເພື່ອບັນລຸເປົ້າໝາຍສະເພາະຂອງ SDGs. ພາຍໃຕ້ເປົ້າໝາຍ SDG2 ພຽງຢ່າງດຽວກໍ່ມີຄວາມຈຳເປັນທີ່ຈະຕ້ອງມີວິທີການໃໝ່ ແລະ ຊັດເຈນ ໃນການປະສານງານລະຫວ່າງຄູ່ຮ່ວມງານຕ່າງໆ ໃນຂະແໜງກະສິກຳ, ສາທາລະນະສຸກ (ລວມທັງສຸຂະພາບແມ່ ແລະ ເດັກ, ໂພຊະນາການ, ນ້ຳ, ສຸຂະອະນາໄມ), ການປົກປ້ອງສັງຄົມ, ການຄ້າ, ສິ່ງແວດລ້ອມ, ພະຍາກອນທຳມະຊາດ, ການຄົ້ນຄວ້າກະສິກຳ, ການປ່ຽນແປງດິນຟ້າອາກາດ ແລະ ຄວາມທົນທານຕໍ່ການປ່ຽນແປງຂອງ ດິນຟ້າອາກາດ, ການຄຸ້ມຄອງຄວາມສ່ຽງຈາກໄພພິບັດ, ການສົ່ງເສີມກະສິກຳ, ການເງິນ ຊົນນະບົດ, ການຄອບຄອງທີ່ດິນ ແລະ ການບໍລິຫານປົກຄອງ. ເຖິງແມ່ນວ່າກົນໄກການປະສານງານທີ່ມີຢູ່ເດີມ ແມ່ນເຂົ້າກັນກັບຈຸດປະສົງ ແລະ ປະຕິບັດໄດ້ດີພໍສົມຄວນ ໂດຍລວມກໍ່ຕາມ, ຄຳແນະນຳທີ່ມີປະສິດທິພາບ ແລະ ການປະສານງານຂອງບັນດາຍຸດທະສາດຂອງທົ່ວທຸກ ຂະແໜງການ ຍັງຄົງເປັນຄຳຖາມທີ່ຖືກຕັ້ງຂຶ້ນຢູ່.

ການທົບທວນດັ່ງກ່າວ ພິຈາລະນາເຖິງສະຖາບັນຫຼັກ ທີ່ຮັບຜິດຊອບໂດຍກົງ ສໍາລັບຄວາມຄືບໜ້າຂອງເປົ້າໝາຍພັດທະນາແບບຍືນຍົງ SDG2 ໂດຍສະເພາະເປົ້າໝາຍທີ 2. ອັນນີ້ ໄດ້ສະໜອງສະພາບລວມຂອງ ໂຄງສ້າງຂອງ ລັດຖະບານ, ນະໂຍບາຍ, ຍຸດທະສາດ, ແລະ ກົນໄກການປະສານງານ ແລະການມີສ່ວນຮ່ວມ ຂອງ ພາກເອກະຊົນ, ສະຖາບັນການສຶກສາ ແລະ ສະຖາບັນຄົ້ນຄວ້າ, ອົງການຈັດຕັ້ງທາງສັງຄົມ (CSOs) ແລະ ສົມວນຊົນ ແມ່ນໄດ້ເຂົ້າຮ່ວມນຳ. ມັນໄດ້ສັງລວມຂໍ້ມູນທີ່ມີຢູ່ກ່ຽວກັບງົບປະມານ ແລະ ກະແສທາງການເງິນ ສໍາລັບວຽກງານຄໍາປະກັນທາງດ້ານສະບຽງອາຫານ ແລະ ໂພຊະນາການ. ການວິເຄາະໄດ້ ຊີ້ໃຫ້ເຫັນ ມູນຄ່າໃຊ້ຈ່າຍເພື່ອບັນລຸ ການຈັດຕັ້ງປະຕິບັດເປົ້າໝາຍ ການພັດທະນາແບບຍືນຍົງ ເຊິ່ງເກີນກວ່າການນຳໃຊ້ງົບປະມານໃນການພັດທະນາທີ່ຖືກປະຕິບັດໃນປະຈຸບັນ ແລະ ເປັນແຜນທີ່ ທ້າທາຍ ລະອຽດໃນການຂຶ້ນງົບເພື່ອຈັດຕັ້ງວາລະຂອງການພັດທະນາ ພາຍຫລັງປີ 2015, ໂດຍນຳສະເໜີບົດບາດທີ່ຈະແຈ້ງ ແລະ ຊັດເຈນ ແລະ ຂໍ້ຜູກພັນທີ່ສາມາດເຊື່ອໝັ້ນໄດ້ ສໍາລັບຄູ່ຮ່ວມງານທຸກຝ່າຍ.

ໃນພາກສຸດທ້າຍຂອງບົດລາຍງານສະບັບນີ້ ຈະນຳສະເໜີຄໍາແນະນຳດ້ານຍຸດທະສາດທີ່ຄົບຊຸດ ສໍາລັບແຕ່ລະເປົ້າໝາຍຍ່ອຍຂອງ SDG2, ບວກກັບຄໍາແນະນຳເພີ່ມເຕີມ ທີ່ກ່ຽວຂ້ອງກັບການປະສານງານ ແລະ ການບໍລິຫານ, ການແບ່ງຄວາມຮັບຜິດຊອບໃຫ້ຂັ້ນທ້ອງຖິ່ນ, ອົງການຈັດຕັ້ງສາກົນ ແລະ ພາກສ່ວນເອກະຊົນ. ບົດລາຍງານສະບັບນີ້ ໄດ້ສັງລວມການຮັບຮູ້ ບົດບາດສະເພາະຂອງກະຊວງແຜນການ ແລະ ການລົງທຶນ ແລະ ກະຊວງການເງິນ ລ່ວງໜ້າ ຂອງ ວາລະການພັດທະນາ 2016 ອີງຕາມຄໍາຄິດເຫັນແນະນຳຈາກຫລາຍໆພາກສ່ວນໃນໄລຍະການປຶກສາຫາລືທີ່ເປັນຮັບທັງຮູບແບບໄລຍະສັ້ນ, ໄລຍະກາງ ແລະ ໄລຍະຍາວ, ພ້ອມທັງມີຄໍາສະເໜີ ທີ່ເປັນບູລິມະສິດສູງສຸດລະອຽດທີ່ດ້ານລຸ່ມຕໍ່ໄປ:

**SDG 2.1:** ສ້າງ, ສະໜັບສະໜູນ ແລະ ຂະຫຍາຍທາງເລືອກດ້ານເສດຖະກິດ ແລະ ການດຳລົງຊີວິດ ແລະ ບັບປຸງພື້ນຖານການປົກປ້ອງທາງສັງຄົມ ແລະ ເງື່ອນໄຂໃນການເຮັດວຽກພາຍໃນປະເທດ ເພື່ອຫຼຸດຜ່ອນການ ເຄື່ອນຍ້າຍແຮງງານອອກນອກປະເທດ, ຫຼຸດຜ່ອນການເອື້ອຍອີງໃສ່ຊັບພະຍາກອນທຳມະຊາດ, ສົ່ງເສີມ ແລະ ສ້າງໂອກາດໃນການຈ້າງງານນອກຂະແໜງກະສິກຳ ໃນເຂດຊົນນະບົດ, ແລະ ເພີ່ມການເຂົ້າເຖິງການສ້າງລາຍໄດ້ຢູ່ທ້ອງຖິ່ນຢ່າງເໝາະສົມ ແລະ ມີລາຍຮັບດີ, ລວມທັງການຈ້າງງານໃນຂະແໜງເອກະຊົນ ແລະ ແຜນງານຂອງລັດ.

**SDG 2.2:** ໃນໄລຍະສັ້ນ, ການສະໜອງທຶນເຕັມສ່ວນ ແລະ ການຈັດຕັ້ງປະຕິບັດທຸກໆອົງປະກອບຂອງແຜນປະຕິບັດງານ ລະຫວ່າງຂະແໜງການຕ່າງໆ ປີ 2016-2020. ສະໜັບສະໜູນຄຸນນະພາບໃນການໃຫ້ບໍລິການສຸຂະພາບແກ່ຊຸມຊົນໃນເຂດຊົນນະບົດ ແລະ ກຸ່ມຊົນເຜົ່າທີ່ບໍ່ເວົ້າພາສາລາວ ໂດຍມີຈຸດປະສົງໃນການບັບປຸງການບໍລິການດ້ານໂພຊະນາການ ພາຍໃຕ້ລະບົບຮັກສາສຸຂະພາບ. ສະໜອງການຊ່ວຍເຫຼືອດ້ານວິຊາການໂດຍກົງ ແລະ ເສີມສ້າງຂີດຄວາມສາມາດຂອງຜູ້ໃຫ້ບໍລິການດ້ານສຸຂະພາບຂອງລັດ ໃນດ້ານໂພຊະນາການ, ໂດຍສະເພາະແມ່ນໃນລະດັບເມືອງ.

**SDG 2.3:** ບັບປຸງການສະໜັບສະໜູນ ແລະ ເກື້ອກູນບັດໃຈການຜະລິດທີ່ຈຳເປັນສໍາລັບຜູ້ຜະລິດສະບຽງອາຫານຂະໜາດນ້ອຍ, ຄອບຄົວຊາວໂຮ່ນາ ໄປຄຸງຄູ່ກັບຕ້ອງໂສ້ການຜະລິດ, ລວມທັງການຮັບປະກັນ ແລະ ຄວາມເທົ່າທຽມກັນໃນການເຂົ້າເຖິງທີ່ດິນ ແລະ ຊັບພະຍາກອນ ທຳມະຊາດ. ການສະໜັບສະໜູນດັ່ງກ່າວ ຄວນຈະກວມເອົາທຸກຂົງເຂດທີ່ເປັນໄປໄດ້ ແລະ ທາງເລືອກຕ່າງໆ (ລວມທັງບັດໃຈດ້ານເຕັກນິກວິຊາການ, ການເຂົ້າເຖິງທີ່ດິນ, ການເຂົ້າເຖິງນ້ຳ, ສິ່ງ ອຳນວຍຄວາມສະດວກພາຍຫຼັງເກັບກ່ຽວ, ການຜະລິດ, ການປັບປຸງສັດຕະວະແພດ, ການນຳໃຊ້ຢາຂ້າແມງໄມ້ ແລະ ຢາຂ້າຫຍ້າ, ການເຂົ້າເຖິງການຂົນສົ່ງ, ຂໍ້ມູນດ້ານຕະຫຼາດ ແລະ ການເງິນ), ຮັບປະກັນວ່າ ສິ່ງເຫຼົ່ານີ້ເຊື່ອມໂຍງກັບໂພຊະນາການທີ່ສະດັງໄວຕໍ່ສະບຽງອາຫານ ທີ່ມີຄຸນນະພາບສູງພາຍໃນສະພາບເງື່ອນໄຂລະບົບ ກະສິກຳແບບນິເວດວິທະຍາທີ່ເໝາະສົມກັບທ້ອງຖິ່ນ; ອັນນີ້ ອາດຈະຍັງຮຽກຮ້ອງໃຫ້ມີການພາຍເຂດ ແລະ ການກຳນົດດິນສໍາລັບ ການຜະລິດ ກະສິກຳ ແລະ ເພື່ອຕອບສະ ໜອງການຮັບປະກັນທາງດ້ານສະບຽງອາຫານສະເພາະ.

**SDG 2.4:** ຈັດສັນຊັບພະຍາກອນຢ່າງພຽງພໍ ເພື່ອສະໜັບສະໜູນການຜະລິດກະສິກຳແບບນິເວດວິທະຍາທີ່ມາຈາກຜົນກະທົບຂອງການປ່ຽນແປງດິນຟ້າອາກາດທີ່ມີຕໍ່ກັບເນື້ອທີ່ດິນ, ຄຸນນະພາບຂອງດິນ, ການຄຸ້ມຄອງນ້ຳ ແລະ ປ່າໄມ້, ແລະ ຂໍ້ມູນຂ່າວສານທີ່ກ່ຽວຂ້ອງໂດຍຜ່ານລະບົບການ ແຈ້ງເຕືອນລ່ວງໜ້າ.

**SDG 2.5:** ການຈັດຕັ້ງປະຕິບັດ ແລະ ການບັງຄັບໃຊ້ຢ່າງເຂັ້ມງວດ ກົດໝາຍວ່າດ້ວຍການປົກປັກຮັກສາສິ່ງແວດລ້ອມ (2013) (ແລະ ສະບັບດັດແກ້) ຈະສືບຕໍ່ຖືກ ນຳໃຊ້ເພື່ອປົກປັກຮັກສາສະຖານທີ່ຊີວະນາໆພັນຕ່າງໆທີ່ມີຢູ່ເດີມ ແລະ ເຂດຊີວະນາໆພັນທີ່ເປັນບູລຸມະສິດເພື່ອຊ່ວຍໃນການຄ່ອຍໆຖ່າຍໂອນພັນຖຸກຳຂອງແນວພັນພືດແລະທະນາຄານແນວພັນຢູ່ສູນຄົ້ນຄວ້າກະສິກຳປ່າໄມ້ ເພື່ອຮັບປະກັນການຮັກສາຄວາມຫຼາກຫຼາຍ ແລະ ການວິໄຈຕ່າງໆໃນອະນາຄົດ.

ຄໍາແນະນຳສໍາລັບ 'ການບັບຕົວຂອງລະບົບໂດຍລວມມີລາຍລະອຽດດັ່ງຕໍ່ໄປນີ້:  
ເພີ່ມທະວີການຈັດຕັ້ງປະຕິບັດຂັ້ນຕອນການແບ່ງຄວາມຮັບຜິດຊອບ ແລະ ການມີສ່ວນຮ່ວມຂອງຂັ້ນທ້ອງຖິ່ນ ໃນຂັ້ນຕອນການພັດ



ທະນາໂຍບາຍ: ລັດຖະບານ ແຫ່ງ ສປປ ລາວ ໄດ້ນຳໃຊ້ໂຍບາຍ ວຽກງານ ‘ສາມສ້າງ’ ເພື່ອເສີມສ້າງການແບ່ງຄວາມຮັບຜິດຊອບ ໃຫ້ເຂັ້ມແຂງ ແຕ່ວ່າຮຽກຮ້ອງໃຫ້ມີຊັບພະຍາກອນດ້ານວິຊາການທີ່ຈຳເປັນ ແລະ ຊັບພະຍາກອນ ການເງິນຢ່າງຮີບດ່ວນ. ການປະສານງານຢູ່ຂັ້ນສູນກາງ: ເສີມສ້າງຄວາມເຂັ້ມແຂງຂອງບົດບາດຂອງຫ້ອງການກອງເລຂາຂອງຄະນະກຳມະການໂພຊະນາການແຫ່ງຊາດ (National Nutrition Committee) ເພື່ອປະສານການຈັດຕັ້ງປະຕິບັດ ແລະ ການຕິດຕາມຍຸດທະສາດໂພຊະນາການແຫ່ງຊາດ ຮອດປີ 2025 ແລະ ແຜນປະຕິບັດງານ 2016-2020, ແລະ ຍຸດທະສາດທີ່ກ່ຽວຂ້ອງອື່ນໆ, ມີການແຍກຄວາມແຕກຕ່າງຢ່າງຊັດເຈນໃນວຽກງານປະຕິບັດການຂອງ ສູນໂພຊະນາການ (Centre for Nutrition).

ການແບ່ງຄວາມຮັບຜິດຊອບໃຫ້ຂັ້ນທ້ອງຖິ່ນ: ໃຫ້ການສະໜັບສະໜູນດ້ານວິຊາການ ແລະ ສະໜັບສະໜູນດ້ານສະຖາບັນ ໃຫ້ແກ່ຄະນະກຳມະການໂພຊະນາການຂັ້ນແຂວງ (PNCs) ເພື່ອເອື້ອອຳນວຍ ການເຊື່ອມໂຍງລະຫວ່າງ ການວາງແຜນ ແລະ ການຕິດຕາມຢູ່ຂັ້ນສູນກາງ, ຂັ້ນແຂວງ ແລະ ຂັ້ນເມືອງ; ລວມທັງການຊ່ວຍເຫຼືອສຳລັບການພັດທະນາເຄື່ອງມືຕ່າງໆ ເພື່ອອຳນວຍຄວາມສະດວກໃນການປະຕິບັດ ໜ້າທີ່ຂອງ ຄະນະ ກຳມະການໂພຊະນາການຂັ້ນແຂວງ ຢ່າງມີປະສິດທິຜົນ.

ອົງການຈັດຕັ້ງສາກົນ ແລະ ພາກເອກະຊົນ: ການຂະຫຍາຍການປຶກສາຫາລືກ່ຽວກັບບັນຫາທີ່ເກີດຂຶ້ນ ເຊັ່ນ: ຄວາມປອດໄພດ້ານສະບຽງອາຫານ (ໃນທຸກໆຂັ້ນຕອນ ຈາກການຜະລິດຈົນເປັນອາຫານ), ນ້ຳໜັກເກີນ, ແລະ ການເຊື່ອມ ໂຍງລະຫວ່າງການເຄື່ອນຍ້າຍຖິ່ນຖານ ແລະ ຄວາມໝັ້ນຄົງທາງດ້ານສະບຽງອາຫານ ແລະ ໂພຊະນາການ (FNS). ຂະຫຍາຍການຮ່ວມມື ກ່ຽວກັບບັນຫາເຫຼົ່ານີ້ ຕາມຄວາມຈຳເປັນ ບົນພື້ນຖານຄອບຄຸມແບບຮອບດ້ານ.

ການຮັບຮູ້ຄຸນຄ່າຂອງການບໍລິການລະບົບນິເວດວິທະຍາທີ່ບໍ່ພຽງພໍ: ມູນຄ່າທາງເສດຖະກິດ ແລະ ຂອງມີຄ່າຕ່າງໆ ທີ່ໄດ້ຈາກຊັບພະຍາກອນ ທຳມະຊາດທີ່ມີຢູ່ (ເຊັ່ນ: ໃນສະພາບທີ່ປ່າໄມ້ເຮັດໜ້າທີ່ເປັນແຫຼ່ງເກັບກັກກອຍແກ໊ສເຮືອນແກ້ວ) ຕ້ອງໄດ້ກຳນົດປະລິມານ ແລະ ຄຸນນະພາບ ໃນທຸກໆການວາງແຜນຢ່າງເປັນທາງການໃນທົ່ວທຸກສະຖາບັນ ແລະ ລະດັບການປົກຄອງ. ສຸດທ້າຍ, ໄດ້ເນັ້ນໜັກເຖິງ ບົດບາດສຳຄັນຂອງກະຊວງແຜນການ ແລະ ການລົງທຶນ, ແລະ ກະຊວງການເງິນ: ມອບໝາຍບົດບາດຮັບຜິດຊອບຢ່າງຊັດເຈນດ້ານຍຸດທະສາດ ໃຫ້ ກະຊວງແຜນການ ແລະ ການລົງທຶນ ແລະ ກະຊວງການເງິນ ມີພາລະບົດບາດຈະແຈ້ງ ແລະ ສ້າງຂີດຄວາມສາມາດ ໃນການວາງແຜນໃຫ້ເປັນຮູບປະທຳ, ງົບ ແລະ ການຈັດຕັ້ງປະຕິບັດງານໂດຍລວມ ໃນຂອບເຂດທີ່ກວ້າງຂວາງຂອງຄູ່ຮ່ວມງານທີ່ເຮັດວຽກ ໃນທຸກຂະແໜງການນີ້ໃນປະຈຸບັນ ເພື່ອຈັດ ຕັ້ງປະຕິບັດ ເປົ້າໝາຍການພັດທະນາແບບຍືນຍົງ.





## ພາກສະເໜີ



### 1.1 ການລິເລີ່ມເປົ້າໝາຍການພັດທະນາ ແບບຍືນຍົງ ຢູ່ ສປປ ລາວ

ໃນປີ2012, ຈາກຜົນຮັບຂອງກອງປະຊຸມ Rio+20, ສືບຕໍ່ຜັນຂະຫຍາຍມາຈາກ ເປົ້າໝາຍສະຫັດສະວັດດ້ານການພັດທະນາ (MDGs), ບັນດາປະເທດສະມາຊິກຂອງ ສະຫະປະຊາຊາດ (UN) ເລີ່ມຂຶ້ນຕອນການສ້າງເປົ້າໝາຍການພັດທະນາແບບຍືນຍົງ (SDGs), ເຊິ່ງຈະ ເປັນຂີດໝາຍສໍາຄັນຂອງວາລະການພັດທະນາ ພາຍຫຼັງປີ 2015.

ພາຍຫຼັງການປຶກສາຫາລືທີ່ຍາວນານກວ່າສອງປີເຊິ່ງມີຜູ້ເຂົ້າຮ່ວມຈາກທັງພາກລັດ ແລະ ນອກຂະແໜງການຂອງລັດ, ໃນວັນທີ 25 ກັນຍາ 2015, ກອງປະຊຸມສະມັດຊາໃຫຍ່ຂອງສະຫະປະຊາຊາດ ສະໄໝສາມັນ ໄດ້ຮັບຮອງຢ່າງເປັນທາງການວາລະເພື່ອການພັດທະນາແບບຍືນຍົງ 2030 ທີ່ເປັນເປົ້າໝາຍຂອງສາກົນ, ເຊື່ອມສານ ແລະ ສາມາດປ່ຽນແປງໄດ້, ພ້ອມທັງເປົ້າໝາຍການພັດທະນາແບບຍືນຍົງ 17 ເປົ້າໝາຍ ແລະ ເປົ້າໝາຍທີ່ກ່ຽວຂ້ອງອີກ 169 ຕົວຊີ້ວັດ.

ສໍາລັບ ສປປ ລາວ, ເປົ້າໝາຍການພັດທະນາແບບຍືນຍົງປະກອບມີ18 ເປົ້າໝາຍ, ເຊິ່ງລວມມີເປົ້າໝາຍພິເສດໜຶ່ງເປົ້າໝາຍທີ່ແນໃສ່ສະເພາະເພື່ອຫຼຸດຜ່ອນຜົນກະທົບຈາກລະເບີດຕົກຄ້າງ

ທີ່ຍັງບໍ່ທັນແຕກ (UXO). ແຕ່ບໍ່ມີເປົ້າໝາຍສະເພາະໃນ SDGs ທີ່ສຸມໃສ່ບັນຫາລະເບີດຝັງດິນທີ່ຍັງບໍ່ທັນແຕກ.

ອີງໃສ່ທັດສະນະສາກົນ, ຖ້າຫາກເຮັດຢ່າງຖືກຕ້ອງ, ວຽກງານກະສິກໍາ, ປ່າໄມ້ ແລະ ການປະມົງສາມາດຊ່ວຍ ສະໜອງສະບຽງອາຫານທີ່ຖືກໂພຊະນາການ ສໍາລັບທຸກໆຄົນ ແລະ ການສ້າງລາຍຮັບທີ່ເໝາະສົມ. ໃນປະຈຸບັນ, ດິນ, ນໍ້າຈືດ, ທະເລ, ປ່າໄມ້ ແລະ ຊີວະນາໆພັນຖືກເຊື່ອມໂຊມຢ່າງໄວວາ. ການປ່ຽນແປງດິນຟ້າອາກາດ ແມ່ນໄດ້ເພີ່ມຄວາມກົດດັນ ໃສ່ຊັບພະຍາກອນເຫຼົ່ານັ້ນຂຶ້ນຕື່ມ, ເພີ່ມຄວາມສ່ຽງທີ່ຕິດພັນກັບໄພທໍາມະຊາດເຊັ່ນ: ໄພແຫ້ງແລ້ງ ແລະ ໄພນໍ້າຖ້ວມ. ແມ່ຍິງ ແລະ ຜູ້ຊາຍຢູ່ຊົນນະບົດຈຳນວນຫຼາຍ ແມ່ນບໍ່ສາມາດນໍາໃຊ້ທີ່ດິນຂອງຕົນຕາມຈຸດປະສົງໄດ້ອີກຕໍ່ໄປ, ບົບບັງຄັບໃຫ້ເຂົາຕ້ອງເຄື່ອນຍ້າຍທີ່ຢູ່ອາໄສເຂົ້າໄປຕົວເມືອງເພື່ອຊອກຫາໂອກາດໃໝ່ໆ.

ມີຄວາມຈຳເປັນຕ້ອງມີການປ່ຽນແປງຢ່າງເລິກເຊິ່ງຂອງລະບົບສະບຽງອາຫານຂອງໂລກແລະການກະສິກໍາເພື່ອຕອບສະໜອງລ້ຽງດູປະຊາກອນ ທີ່ຍັງອືດຫິວ ຈຳນວນ 795 ລ້ານຄົນໃນປະຈຸບັນ ແລະ ອີກຈຳນວນ 2 ຕື້ຄົນ ທີ່ຄາດວ່າຈະເພີ່ມຂຶ້ນໃນປີ 2050.



ສະບຽງອາຫານແລະຂະແໜງກະສິກຳໄດ້ສະໜອງວິທີທາງອອກທີ່ສຳຄັນສອງວິທີ ສຳລັບການພັດທະນາ, ແລະ ເປັນສູນກາງສຳລັບຜູ້ອຶດທິວ ແລະ ລືບລ້າງຄວາມທຸກຍາກ.

ເປົ້າໝາຍການພັດທະນາແບບຍືນຍົງ ເປົ້າໝາຍທີ 2 ແມ່ນວິທີ, ຮູບແບບ ແລະ ເປົ້າໝາຍ ທີ່ຈະຄຸ້ມຄອງ ຕາມເສັ້ນທາງນີ້, ໂດຍຖືເອົາປະຊາຊົນເປັນໃຈກາງຂອງການພັດທະນາ (UN 2016). ທຸກໆ SDGs ຕ້ອງໄດ້ຖືກເບິ່ງວ່າ ເປັນຂອດທີ່ກ່ຽວຂ້ອງກັນຢ່າງໃກ້ຊິດຂອງທາງເລືອກຂອງການພັດທະນາທີ່ສາມາດວິເຄາະແຍກຕ່າງຫາກເພື່ອເຫດຜົນໃນການຈັດຕັ້ງປະຕິບັດແຕ່ວ່າຕ້ອງໄດ້ເບິ່ງເປັນຍຸດທະສາດແລະເຕັກນິກແລະປະກອບເຂົ້າກັນເປັນຮູບແບບການພັດທະນາທີ່ສົ່ງເສີມເຊິ່ງກັນແລະກັນ ແລະ ເປົ້າໝາຍທີ່ສອດຄ້ອງກັນ ມຸ່ງໄປສູ່ວິໄສທັດເພື່ອການພັດທະນາທີ່ຖືເອົາຄົນເປັນໃຈກາງ (UN 2016).

ສປປ ລາວ ໄດ້ໃຫ້ ຄຳໝັ້ນສັນຍາແຕ່ຕົ້ນໆ ແລະ ເຂັ້ມແຂງເພື່ອບັນລຸໃຫ້ໄດ້ທັງ 17 ເປົ້າໝາຍການພັດທະນາແບບຍືນຍົງ, ເມື່ອເບິ່ງເຖິງຄວາມພະຍາຍາມເຫຼົ່ານັ້ນທີ່ສອດຄ່ອງກັບກາກຳນົດເປົ້າໝາຍ ເພື່ອໃຫ້ປະເທດຄ່ອຍໆຫຼຸດພັນອອກຈາກສະຖານະພາບການເປັນປະເທດດ້ອຍພັດທະນາ (LDC) ພາຍໃນປີ 2020. ໃນການຮັກສາໃຫ້ການປະຕິບັດຕົວຈິງ ໃຫ້ຢູ່ໃນລະດັບດຽວກັນກັບ ລະດັບໂລກ, ໃນທ້າຍປີ 2015 ສປປ ລາວ ໄດ້ເລີ່ມຂຶ້ນຕອນການຫັນປ່ຽນ ('localizing') ວາລະ ເປົ້າໝາຍການພັດທະນາແບບຍືນຍົງໃຫ້ເຂົ້າກັບສະພາບພາຍໃນ ເພື່ອໃຫ້ສາມາດປະຕິບັດໄດ້ຕາມສະພາບເງື່ອນໄຂຂອງປະເທດ.

ສ່ວນໜຶ່ງຂອງຂັ້ນຕອນດັ່ງກ່າວນີ້, ເອກະສານຄົ້ນຄວ້າເພື່ອເບິ່ງເຖິງການຫັນປ່ຽນຈາກ MDGs ແລະ SDGs ແມ່ນໄດ້ຮັບການສ້າງຂຶ້ນ (UN 2015c) ແລະ ຂັ້ນຕອນດັ່ງກ່າວ ຮັບຮອງເອົາ SDGs ເຂົ້າໃນການວາງແຜນແຫ່ງຊາດ ແລະ ຂັ້ນຕອນການສ້າງຍຸດທະສາດ, ໂດຍສະເພາະແມ່ນ ແຜນພັດທະນາເສດຖະກິດ-ສັງຄົມ 5 ປີ ຄັ້ງທີ VIII ໄດ້ຖືກລິເລີ່ມຂຶ້ນ. ຫຼັງຈາກນັ້ນ, ໃນໄລຍະໄຕມາດທີ 1 ແລະ ໄຕມາດທີ 2 ຂອງປີ 2016, ໄດ້ມີການປຶກສາຫາລືຢ່າງກວ້າງຂວາງກ່ຽວກັບການພັດທະນາຂອງຕົວຊີ້ວັດໃນການຕິດຕາມ ແລະ ປະເມີນຜົນທີ່ໄດ້ສັງລວມໄວ້ສຳລັບເປົ້າໝາຍການພັດທະນາແບບຍືນຍົງ, ໂດຍມີການ ປຶກ ສາຫາລືເພີ່ມເຕີມຢ່າງຕໍ່ເນື່ອງຕະຫຼອດໄລຍະຂອງການທົບທວນຄັ້ງນີ້.

ລະບົບ ຂອງອົງການ ສະຫະປະຊາຊາດ ແມ່ນໄດ້ຖືກ ກຳນົດສະເພາະ ເພື່ອສະໜັບສະໜູນລັດຖະບານ ສປປ ລາວ ໃນຄວາມພະຍາຍາມພິເສດດັ່ງກ່າວ ທີ່ມີຄວາມຈຳເປັນເພື່ອສະໜັບສະໜູນວາລະ ຂອງການພັດທະນາ 2030. ໂດຍສະເພາະແລ້ວ ໃນເປົ້າໝາຍການພັດທະນາແບບຍືນຍົງ ເປົ້າໝາຍທີ 2 ໄດ້ກາຍມາເປັນຫມາກທົວໃຈຂອງຄວາມພະຍາຍາມຮ່ວມກັນທີ່ເນັ້ນຢຳເຖິງຄຳໝັ້ນສັນຍາຂອງລັດຖະບານ ສປປ ລາວ ໃນການແກ້ໄຂ ວຽກງານຄຳປະກັນທາງດ້ານສະບຽງອາຫານ ແລະ ໂພຊະນາການ, ດັ່ງທີ່ໄດ້ສະແດງໃຫ້ເຫັນໃນ ກອງປະຊຸມໂຕະມົນ 2015 (RTM) (ກະຊວງແຜນການ ແລະ ການລົງທຶນ 2015a).

ການຂະຫຍາຍຂອບເຂດທີ່ສຳຄັນ ຂອງ MDGs, ເປົ້າໝາຍການພັດທະນາແບບຍືນຍົງ ໄດ້ສ້າງຂຶ້ນບົນພື້ນຖານຄວາມທ້າທາຍໃນການລືບລ້າງຄວາມອຶດທິວໃຫ້ເປັນສູນ (Zero- Hunger Challenge), ແລະ ສຳລັບການຄຳປະກັນສະບຽງອາຫານ ແລະ ໂພຊະນາການ, ນຳສະເໜີຫຼັກການທີ່ຄົບຊຸດເພື່ອແກ້ໄຂບັນຫາໃນຫຼາກຫຼາຍມິຕິ, ໂດຍມີເປົ້າໝາຍສະເພາະໃນການເຂົ້າເຖິງ, ການຂາດໂພຊະນາການ, ປະສິດທິພາບ ໃນການຜະລິດກະສິກຳ ແລະ ລະບົບສະບຽງອາຫານທີ່ທົນທານ (WFP 2015).

ໃນມຸມມອງຂອງເປົ້າໝາຍທີ່ທ້າທາຍຄວາມສາມາດຂອງ SDG2 ແລະ ໃນກອບເວລາ 15 ປີ (2015-2030), ການຫັນປ່ຽນຫຼັກການ ແລະ ເປົ້າໝາຍການພັດທະນາແບບຍືນຍົງ ໃຫ້ເຂົ້າກັບສະພາບທ້ອງຖິ່ນ ຮຽກຮ້ອງໃຫ້ມີການຄົ້ນຄວ້າຢ່າງເລິກເຊິ່ງເພື່ອເບິ່ງວ່າ ສປປ ລາວ ມີອົງປະກອບ ດ້ານຍຸດທະສາດ (ສະຖາບັນ, ນະໂຍບາຍ ແລະ ການເງິນ) ພ້ອມແລ້ວບໍ່ ເພື່ອການປະຕິບັດງານຢ່າງມີຜົນສຳເລັດດີ.

ໃນທີ່ສຸດ, ການທົບທວນຍຸດທະສາດ ແມ່ນໄດ້ ຖືກເຜີຍແຜ່ຜົນຂອງການປະເມີນໂດຍກະຊວງແຜນການ ແລະ ການລົງທຶນ ແລະ ອົງການອາຫານໂລກ ເຊິ່ງວິທີການເພື່ອຕິດຕາມແລະກວດສອບເບິ່ງເງື່ອນໄຂຍຸດທະສາດເບື້ອງຕົ້ນ ເພື່ອໃຫ້ບັນລຸເປົ້າໝາຍການພັດທະນາແບບຍືນຍົງ ເປົ້າໝາຍທີ 2 ຢູ່ ສປປ ລາວ, ເພື່ອໃຫ້ຄຳແນະນຳໃນການຈັດຕັ້ງປະຕິບັດວາລະການພັດທະນາຊັບພະຍາກອນມະນຸດທີ່ທ້າທາຍໃນອະນາຄົດ ທີ່ໄດ້ປະຕິບັດມາແລ້ວ.

ເປົ້າໝາຍຍ່ອຍຂອງ 5 ເປົ້າໝາຍຫຼັກ ພາຍໃຕ້ SDG2 (ບວກກັບ 3 ເປົ້າໝາຍເພີ່ມເຕີມ, 2a-2c) ແມ່ນສິ່ງທີ່ທ້າທາຍ, ຊັບຊ້ອນ ແລະ ໃນບາງສະພາບການ ແມ່ນຕ້ອງໄດ້ມີຄວາມທະເຍີທະຍານເພີ່ມເຕີມເປັນພິເສດ. ໃນຂະນະທີ່ ສປປ ລາວ ໄດ້ຄ່ອຍໆມີຄວາມຄືບໜ້າທີ່ສຳຄັນ ໃນການພັດທະນານະໂຍບາຍທົ່ວໄປ ແລະ ສະໜອງການສະໜັບສະໜູນສະເພາະໃຫ້ແກ່ເປົ້າໝາຍການພັດທະນາແບບຍືນຍົງພາຍໃຕ້ຂອບເຂດທີ່ກວ້າງຂວາງຂອງຍຸດທະສາດແຫ່ງຊາດ ແລະ ຍຸດທະສາດຂະແໜງການ, ແຕ່ຍັງຄົງບໍ່ມີຄວາມແນ່ນອນທີ່ຂໍ້ຈຳກັດທາງດ້ານຂະແໜງການ, ດ້ານພື້ນທີ່ ຫຼື ການບັບປ່ຽນໄປທາງທົວຂໍ້ພຽງອັນດຽວຂອງບັນດາຍຸດທະສາດເຫຼົ່ານີ້ຈະສາມາດສ້າງຄວາມຫຼາກຫຼາຍທາງດ້ານເສດຖະກິດ-ສັງຄົມ ແລະ ລະບົບນິເວດ ແລະ ຜົນກະທົບທີ່ອາດຈຳເປັນຕ້ອງໄດ້ມີເພື່ອໃຫ້ສາມາດບັນລຸເປົ້າໝາຍ SDG2 ໃຫ້ໄດ້ພາຍໃນປີ 2030.

ການບັນລຸເປົ້າໝາຍການພັດທະນາແບບຍືນຍົງ ຈະມີຄວາມຫຍຸ້ງຍາກທີ່ສຸດ ຖ້າຫາກຂັ້ນຕອນທີ່ພິເສດນີ້ ບໍ່ໄດ້ຖືກຈັດຕັ້ງປະຕິບັດໃນຄຳແນະນຳດ້ານຍຸດທະສາດຂອງຫຼັກການ ໂດຍລວມ; ການບັບປ່ຽນ ແລະ ແກ້ໄຂບັບປ່ຽນນະໂຍບາຍທີ່ມີຢູ່ເດີມໃຫ້ສອດຄ້ອງກັນ, ການພັດທະນາສະຖາບັນ ແລະ ຂີດຄວາມສາມາດຂອງບຸກຄົນ, ການຈັດຕັ້ງປະຕິບັດດ້ານວິຊາການທີ່ມີຄຸນນະພາບສູງ, ແລະ ການເງິນທີ່ເຂັ້ມແຂງ (ລວມທັງການສະໜອງທຶນຢ່າງພຽງພໍ, ກົນໄກໃນການຈັດສັນທາງການເງິນທີ່ໄວ ແລະ ຕອບສະໜອງຕາມ ຄວາມຈຳເປັນ, ແລະ ເສີມສ້າງຄວາມຮັບຜິດຊອບໃຫ້ເຂັ້ມແຂງຢູ່ຂັ້ນ).

ໃນສະພາບການດັ່ງກ່າວນີ້ ການທົບທວນດ້ານຍຸດທະສາດຄັ້ງນີ້ ໄດ້ວິເຄາະຊ່ອງວ່າງຕ່າງໆຈາກມຸມມອງໃນໄລຍະຍາວ, ແລະ ໂດຍສະເພາະຊອກຄົ້ນການເຊື່ອມໂຍງເຊິ່ງກັນລະກັນລະຫວ່າງການຄ້າປະກັນສະບຽງອາຫານ ແລະ ໂພຊະນາການ (FNS), ໂດຍຄຳນຶງ ເຖິງມຸມມອງທີ່ສຳຄັນຂອງການປົກປ້ອງສັງຄົມ, ຄວາມສະເໝີພາບລະຫວ່າງຍິງ-ຊາຍ ແລະ ຄວາມທົນທານຕໍ່ສະພາບການປ່ຽນແປງ ຂອງດິນຟ້າອາກາດ, ສິ່ງທີ່ສຳຄັນທີ່ສຸດທີ່ເນັ້ນຢູ່ເຖິງຫົວຂໍ້ການພັດທະນາເພື່ອໃຫ້ມີຄວາມຄືບໜ້າທີ່ສຳຄັນມຸ່ງສູ່ການບັນລຸເປົ້າໝາຍການພັດທະນາແບບຍືນຍົງເປົ້າໝາຍທີ 2.

1.2 ການທົບທວນຍຸດທະສາດ ການວາງແຜນ ແລະ ວິທີການໃນໄລຍະຕົ້ນຂອງການວາງແຜນການທົບທວນຍຸດທະສາດ, ສອງຂໍ້ສັງເກດທີ່ສຳຄັນ ເຊິ່ງມີອິດທິພົນຕໍ່ຜົນຂອງການທົບທວນມີດັ່ງນີ້: ອັນທີໜຶ່ງ, ຍ້ອນລັກສະນະຂອງເປົ້າໝາຍການພັດທະນາແບບຍືນຍົງເປົ້າໝາຍທີ 2 ທີ່ເປັນບັນຫາປົນເອ້ມຂະແໜງການ, ແນວທາງດຳເນີນງານ ທີ່ຕັດຜ່ານຍຸດທະສາດການກຳນົດນະໂຍບາຍ (policy portfolios) (ລວມທັງກະສິກຳ, ການພັດທະນາຊຸມນະບົດ, ສາທາລະນະສຸກ, ການປົກປ້ອງສັງຄົມ, ຄວາມສະເໝີພາບລະຫວ່າງຍິງ-ຊາຍ ແລະ ການປ່ຽນແປງດິນຟ້າອາກາດ) ຈະແມ່ນມີຄວາມຈຳເປັນ, ຖ້າຫາກຂອບເຂດເປົ້າໝາຍການພັດທະນາແບບຍືນຍົງ ເປົ້າໝາຍທີ 2 ຈະຕ້ອງໄດ້ຮັບການຄົ້ນຄວ້າຢ່າງເຕັມສ່ວນອັນນີ້ຈະເປັນປັດໃຈສຳຄັນໃນອົງປະກອບຂອງທີມງານ.

ອັນທີສອງ, ໃນປະຈຸບັນ ສ່ວນໃຫຍ່ຂັ້ນຕອນຍຸດທະສາດກ່ຽວກັບເປົ້າໝາຍການພັດທະນາແບບຍືນຍົງ ແມ່ນຕັ້ງຢູ່ໃຈກາງຂອງການປົກສາທາລະນະໂຍບາຍຂັ້ນສູນກາງທີ່ນະຄອນຫຼວງວຽງຈັນ, ໂດຍມີການປະກອບສ່ວນທີ່ຂ້ອນຂ້າງຈຳກັດຈາກຜູ້ມີສ່ວນຮ່ວມຂັ້ນທ້ອງຖິ່ນ. ຂໍ້ສັງເກດດັ່ງກ່າວ ນີ້ ແມ່ນຂ້ອນຂ້າງແນ່ນອນໃນການພັດທະນາວິທີການ ເຊິ່ງຖືເອົາການປົກສາທາລະນະຢ່າງກວ້າງຂວາງເປັນຈຸດໃຈກາງໂດຍໄດ້ຈັດຂຶ້ນຢູ່ທຸກແຂວງໃນທົ່ວ ປະເທດ.

ຄວາມຫຼາກຫຼາຍຂອງສາຂາວິຊາຈະສົ່ງເສີມຄວາມຄິດທີ່ມາຈາກຫຼາຍຂະແໜງການພາຍໃນ ແລະ ລະຫວ່າງບັນດາຂະແໜງການຕ່າງໆເຊັ່ນ: ຄວາມໝັ້ນຄົງທາງດ້ານສະບຽງອາຫານ ແລະ ໂພຊະນາການ (FNS), ຄວາມສະເໝີພາບລະຫວ່າງຍິງ-ຊາຍ, ການປົກປ້ອງສັງຄົມ ແລະ ການປັບຕົວ ແລະ ທົນທານຕໍ່ການປ່ຽນແປງດິນຟ້າອາກາດ.

ຈາກຕອນເລີ່ມຕົ້ນ, ທີມງານໄດ້ສ້າງຂຶ້ນ ເພື່ອລວມທັງຊ່ຽວຊານພາຍໃນ ແລະ ຕ່າງປະເທດ, ໂດຍມີທິວທັດທີ່ມີຄົນລາວເປັນຜູ້ຮັບຜິດຊອບ ເພື່ອຮັບປະກັນວ່າ ຂັ້ນຕອນດັ່ງກ່າວ ມີຫຼັກຖານແໜ້ນໜາມາຈາກສະພາບເງື່ອນໄຂຂອງປະເທດ.

ທີມງານແນໃສ່ການເບິ່ງບັນຫານອກເໜືອຈາກຂໍ້ມູນທີ່ມີຢູ່, ແລະ ໄດ້ເຫັນໃສ່ການວິເຄາະ ໂດຍສະເໜີການ ການພົບພໍ້ຕົວຈິງ ແລະ ການແນະນຳທີ່ດີໃຫ້ແກ່ຂັ້ນທີ່ຕັດສິນນະໂຍບາຍຮັບຊາບ.

ການວິເຄາະນີ້ ແມ່ນໄດ້ມາຈາກການປົກສາທາລະນະຢ່າງກວ້າງຂວາງຢູ່ຂັ້ນແຂວງ ແລະ ການປົກສາທາລະນະຫວ່າງສອງຝ່າຍ, ໂດຍຜົນຮັບຂອງການທົບທວນ ສ່ອງແສງໃຫ້ເຫັນເຖິງຄວາມຮູ້ ແລະ ປະສົບການ ຕົວຈິງ ຂອງທ້ອງຖິ່ນ.

ບົດລາຍງານສະບັບນີ້ນຳສະເໜີການສັງລວມຜົນຮັບຂອງການທົບທວນ ທັງຈາກແຫຼ່ງຂໍ້ມູນປະຖົມພູມ ແລະ ແຫຼ່ງຂໍ້ມູນທຸຕິຍະພູມ, ສັງລວມການອອກແບບໂຄງສ້າງສະຖາບັນ ແລະ ຄຳແນະນຳດ້ານຍຸດທະສາດ, ໄດ້ນຳສະເໜີໃນຮູບແບບທີ່ສາມາດ ເຂົ້າເຖິງໄດ້ງ່າຍສຳລັບຜູ້ມີສ່ວນຮ່ວມພາຍໃນປະເທດແລະຜູ້ວາງນະໂຍບາຍ.

ການວາງແຜນທີ່ລະອຽດ ກ່ຽວກັບນະໂຍບາຍຂອງເປົ້າໝາຍການພັດທະນາແບບຍືນຍົງ ແມ່ນເກີນຈຸດສຸມດ້ານຍຸດທະສາດຂອງການທົບທວນຄັ້ງນີ້ ແຕ່ວ່າປະກອບດ້ວຍເຄື່ອງມືທີ່ເປັນປະໂຫຍດສຳລັບການພັດທະນາໂຄງສ້າງການຄຸ້ມຄອງໂດຍລວມ ສຳລັບທຸກເປົ້າໝາຍການພັດທະນາແບບຍືນຍົງ ຢູ່ ສປປ ລາວ.

ການທົບທວນເອກະສານທີ່ມີຢູ່ ຂອງພາກລັດ, ອົງການ ສະຫະປະຊາຊາດ, ສະຖາບັນການເງິນ (ສງ), ອົງການຈັດຕັ້ງບໍ່ສັງກັດລັດຖະບານ (NGOs) ແລະ ແຫຼ່ງວິຊາການ ແມ່ນໄດ້ ດຳເນີນມາຕັ້ງແຕ່ເດືອນ ກຸມພາ 2016 ເປັນຕົ້ນມາ.

ທີມງານສາມາດຊອກຫາເອກະສານສຳຄັນຢ່າງຫຼວງຫຼາຍກ່ຽວກັບການຄ້າປະກັນສະບຽງອາຫານ ແລະ ໂພຊະນາການໂດຍສະເພາະໄດ້ເນັ້ນໜັກຄວາມເອົາໃຈໃສ່ພິເສດໃສ່ບົດລາຍງານຕ່າງໆ ເຊິ່ງໄດ້ສະໜອງການສັງລວມຂໍ້ມູນທີ່ມີຢູ່, ເຊັ່ນ: ບົດລາຍງານ MDG 2013 (ລັດຖະບານລາວ ແລະ UN 2013) ແລະ ການສຳຫຼວດຄວາມສ່ຽງ ແລະ ຄວາມບອບບາງທາງດ້ານການຄ້າປະກັນສະບຽງອາຫານ (Risk and Vulnerability Survey) (ກະຊວງການເງິນ ແລະ ອົງການ ອາຫານ ແລະ ການກະເສດ



FAO 2013), ລວມທັງເອກະ-ສານຕ່າງໆທີ່ໄດ້ຮັບການສ້າງຂຶ້ນທີ່ເປັນສ່ວນໜຶ່ງຂອງແຜນທີ່ນໍາທາງເພື່ອມຸ່ງສູ່ການລົບລ້າງຄວາມອິດທົວໃຫ້ໝົດໄປ (Zero Hunger Challenge Roadmap) (NFSCDC 2015) ແລະ ຍຸດທະສາດດ້ານ ໂພຊະນາການແຫ່ງຊາດຮອດປີ 2025 ແລະ ແຜນດໍາເນີນງານ 2016-2020 (ລັດຖະບານສປປລາວ 2015a). ອີງໃສ່ຄໍາແນະນໍາຕ່າງໆ ຈາກຜູ້ຕອບແບບສໍາຫຼວດ, ຖານຂໍ້ມູນຂອງແຫຼ່ງຂໍ້ມູນ ແມ່ນໄດ້ສືບຕໍ່ສ້າງຂຶ້ນຕະຫຼອດໄລຍະການທົບທວນດັ່ງກ່າວນີ້, ແລະ ໄດ້ຮັບການປັບປຸງໂດຍອີງໃສ່ຂໍ້ມູນເພີ່ມເຕີມທີ່ຄູ່ຮ່ວມງານໄດ້ສະໜອງໃຫ້. ເອກະສານອ້າງອີງຄົບຖ້ວນຂອງວຽກງານຕ່າງໆທີ່ໄດ້ຮັບການທົບທວນ ຫຼື ປຶກສາແມ່ນໄດ້ລວມໄວ້ໃນພາກໜຶ່ງສະເພາະທີ່ມີຫົວຂໍ້ວ່າວຽກງານທີ່ໄດ້ປຶກສາຫາລື (Works Consulted).

1.2.1 ການປຶກສາຫາລືກັບບຸກຄົນທີ່ມີບົດບາດສໍາຄັນທີ່ມີງານທົບທວນ ໄດ້ພົບປະກັບຜູ້ມີສ່ວນຮ່ວມຫຼັກຈຳນວນ 49 ທ່ານ ຈາກໜ່ວຍງານກ່ຽວຂ້ອງຂອງລັດ, ຕາງໜ້າຂອງສະຖາບັນການເງິນສາກົນ ແລະ ຜູ້ໃຫ້ທຶນ, ອົງການ ສະຫະປະຊາຊາດ ແລະ ອົງການຈັດຕັ້ງສັງຄົມ.

ນອກຈາກການຕິດຕໍ່ກັບຄູ່ຮ່ວມງານທີ່ໄດ້ມີການຈັດຕັ້ງເປັນຢ່າງ-ດີດ້ານວຽກງານຄໍາປະກັນທາງດ້ານສະບຽງອາຫານ ແລະ ໂພຊະນາການແລ້ວ, ທີມງານທົບທວນ ໄດ້ຖືໂອກາດຄົ້ນຫາມຸມມອງທີ່ກວ້າງຂວາງຕ່າງໆເພີ່ມເຕີມ, ຊອກຄົ້ນຮ່ວມກັບຄູ່ຮ່ວມງານຈາກສະພາແຫ່ງຊາດ, ອົງການຈັດຕັ້ງມະຫາຊົນ, ພາກ ເອກະຊົນທີ່ມີຄວາມສົນໃຈໃນວຽກງານ ສະບຽງອາຫານ ແລະ ການຄຸ້ມຄອງຊັບພະຍາກອນທໍາມະຊາດ, ລວມທັງອົງການຈັດຕັ້ງທີ່ບໍ່ສັງກັດລັດ, ສະຖາບັນການເງິນສາກົນ, ນັກຄົ້ນຄວ້າ ແລະ ອື່ນໆອີກ.

ການສົນທະນາສອງຝ່າຍໄດ້ຖືກຈັດຂຶ້ນ, ເພື່ອຊອກຫາທັດສະນະແນວຄິດຂອງຄູ່ຮ່ວມງານກ່ຽວກັບການຄໍາປະກັນສະບຽງອາຫານ ແລະ ໂພຊະນາການ, ສາຍພົວພັນທີ່ເປັນສາຍເຫດ-ຜົນກະທົບຂອງສະບຽງອາຫານ ແລະ ໂພຊະນາການທີ່ບໍ່ໝັ້ນຄົງ, ແລະ ການເຂົ້າຮ່ວມຂອງອົງການຈັດຕັ້ງ ຫຼື ສະຖາບັນ ແລະ ສິ່ງທ້າທາຍຕ່າງໆ ໃນການແກ້ໄຂບັນຫາການຄໍາປະກັນທາງດ້ານສະບຽງອາຫານ ແລະ ໂພຊະນາການ ຢູ່ ສປປ ລາວ.

ສໍາລັບການປຶກສາຫາລືສອງຝ່າຍ, ລາຍການຄໍາຖາມຊີ້ນໍາທີ່ເປັນລັກສະນະເຄິ່ງກຳນົດ ແມ່ນໄດ້ຮັບການສ້າງຂຶ້ນ, ແລະ ບົດບັນທຶກຈາກກອງປະຊຸມເຫລົ່ານີ້ ໄດ້ຮັບການວິເຄາະໂດຍທີມງານທົບທວນ ເພື່ອກຳນົດແນວໂນ້ມ ແລະ ຈຸດຕ່າງໆທີ່ມີລັກສະນະຄ້າຍຄືກັນບໍ່ວ່າຈະເປັນດ້ານຄວາມສົນໃຈ ແລະ ຄວາມເປັນຫວ່ງ.

1.2.2 ການປຶກສາຫາລືຮ່ວມກັບບັນດາແຂວງຕ່າງໆໂດຍໄດ້ຮັບການສະໜັບສະໜູນ ແລະ ການຈັດຕັ້ງຜ່ານກະຊວງແຜນການ ແລະ ການລົງທຶນ, ກອງປະຊຸມປຶກສາຫາລືກັບພາກສ່ວນທີ່ກ່ຽວຂ້ອງຂັ້ນແຂວງ ໄດ້ຈັດຂຶ້ນຢູ່ 17 ແຂວງທົ່ວປະເທດ. ກອງປະຊຸມໃຊ້ເວລາໜຶ່ງວັນ ໃນໜຶ່ງແຂວງ ເຊິ່ງມີຜູ້ເຂົ້າຮ່ວມປະມານ 30-50 ທ່ານ (ເຊິ່ງລວມທັງໝົດມີຜູ້ເຂົ້າຮ່ວມຫຼາຍກວ່າ 500 ທ່ານ), ກອງປະຊຸມປຶກສາຫາລືເຫຼົ່ານີ້ ໄດ້ຊອກຮູ້ທັດສະນະມຸມມອງທີ່ກ່ຽວກັບການຄໍາປະກັນທາງດ້ານສະບຽງອາຫານ ແລະ

ໂພຊະນາການ ຢູ່ແຕ່ລະແຂວງ. ການປຶກສາຫາລື ໄດ້ກຳນົດກອບກ່ຽວກັບການພັດທະນາເສດຖະກິດ ຢູ່ລະດັບແຂວງ ວ່າໄດ້ມີການພັດທະນາໄປໃນທິດທາງທີ່ຈະສະໜັບສະໜູນຈຸດປະສົງຂອງເປົ້າໝາຍການພັດທະນາແບບຍືນຍົງ ເປົ້າໝາຍທີ 2 ຫຼືບໍ່. ຄໍາເຫັນ, ທັດສະນະ, ມຸມມອງ ແລະ ຄໍາສະເໜີແນະນໍາຈາກພາກລັດ, ອົງການຈັດຕັ້ງທີ່ບໍ່ສັງກັດລັດ, ຜູ້ເຂົ້າຮ່ວມຈາກພາກເອກະຊົນແມ່ນໄດ້ຮັບການເກັບກຳໂດຍຜ່ານການ ປຶກສາຫາລືລະຫວ່າງສອງຝ່າຍ ແລະ ການປຶກສາຫາລືເປັນກຸ່ມ.

ໃນແຕ່ລະພາກຂອງການປຶກສາຫາລື, ຜູ້ເຂົ້າຮ່ວມໄດ້ຖືກແບ່ງອອກເປັນສີ່ກຸ່ມ. ແຕ່ລະກຸ່ມໄດ້ຖືກຂໍໃຫ້ເບິ່ງໜຶ່ງໃນບັນຫາຕໍ່ໄປນີ້: ວຽກງານຄໍາປະກັນສະບຽງອາຫານ ແລະ ໂພຊະນາການ, ຄວາມສະເໝີພາບລະຫວ່າງຍິງ-ຊາຍ ແລະ ການພັດທະນາ, ການປົກປ້ອງສັງຄົມ, ແລະ ການປ່ຽນແປງສະພາບດິນຟ້າອາກາດ ແລະ ຄວາມທົນທານ ຕໍ່ການປ່ຽນແປງດັ່ງກ່າວ. ຜູ້ເຂົ້າຮ່ວມໄດ້ຖືກຂໍ້ອງໃຫ້ປຶກສາຫາລືກ່ຽວກັບບັນຫາຕ່າງໆທີ່ຕິດພັນກັບສະພາບການໃນ ປະຈຸບັນ, ສິ່ງທ້າທາຍ ຢູ່ຂັ້ນແຂວງ, ແລະ ສະເໜີວິທີການທີ່ຈະສາມາດບັນລຸເປົ້າໝາຍການພັດທະນາແບບຍືນຍົງ ເປົ້າໝາຍທີ 2 ໄດ້ຄືແນວໃດ ໂດຍຕິດພັນກັບສະພາບ ເງື່ອນໄຂຂອງທ້ອງຖິ່ນ.

ການປຶກສາຫາລືໄດ້ຊີ້ໃຫ້ເຫັນເຖິງຄວາມບໍ່ງ່າຍດາຍທີ່ມີລະດັບສູງດ້ານທ່າອ່ຽງໃນການພັດທະນາຊຸມນະບົດທົ່ວໄປ. ໂດຍສະເພາະແລ້ວ ແມ່ນບັນຫາການຍາດແຍ່ງທີ່ດິນທີ່ເປັນບັນຫາຂັ້ນຂ້າງກວ້າງ, ທາງເລືອກທີ່ຈຳກັດສໍາລັບການສ້າງລາຍໄດ້ ແລະ ການຈ້າງງານ, ການຍົກຍ້າຍຂອງແຮງງານ, ການຂັດແຍ່ງກັນໃນວຽກງານກະສິກໍາ, ບັນຫາຫຍຸ້ງຍາກທາງສັງຄົມຢູ່ຂັ້ນບ້ານ, ແລະ ບັນຫາດ້ານສິ່ງແວດລ້ອມທີ່ເຊື່ອມໂຊມທີ່ຕິດພັນກັບການນໍາໃຊ້ ແລະ ຂຸດຄົ້ນຊັບພະຍາກອນທໍາມະຊາດແບບບໍ່ຍືນຍົງ ເຊິ່ງບັນຫາເຫຼົ່ານີ້ ຖືເປັນບັນຫາສໍາຄັນທີ່ຈະຕ້ອງຖືກພິຈາລະນາແກ້ໄຂ. ຜົນກະທົບຕົວຈິງ ແລະ ຜົນກະທົບທີ່ອາດເກີດຂຶ້ນກ່ຽວກັບການປ່ຽນແປງຂອງດິນຟ້າອາກາດ ອາດຈະຖືກຍົກຂຶ້ນວ່າເປັນບັນຫາອັນໜຶ່ງ, ໂດຍສະເພາະແມ່ນການປະເຊີນກັບເຫດການທີ່ຮຸນແຮງ (ນໍ້າຖ້ວມ, ແຫ້ງແລ້ງ, ຄວາມຮ້ອນຮຸນແຮງ ແລະ ຄວາມໜາວໃນໄລຍະສັ້ນໆ, ການເຊາະເຈື່ອນ, ການສູນເສຍປ່າໄມ້ ແລະ ອື່ນໆ).

ຈຸດເດັ່ນຂອງວິທີການທີ່ກວມເອົາທຸກລະດັບຊ່ວຍໃຫ້ມີຄວາມເຂົ້າໃຈເລິກເຊິ່ງເຖິງຄວາມຈິງທີ່ກວ້າງຂວາງທາງດ້ານປະລິມານ ແລະ ຄຸນນະພາບ ແລະ ສົມມຸດຕິຖານກ່ຽວກັບຂັ້ນຕອນການພັດທະນາຊຸມນະບົດຂອງສປປ ລາວ. ທັດສະນະ ແລະ ປະສົບການ ຂອງຜູ້ວາງນະໂຍບາຍ ແລະ ຍຸດທະສາດທີ່ປະຈຳຢູ່ຂັ້ນສູນກາງໄດ້ຖືກປະສົມປະສານເຂົ້າກັນກັບປະສົບການແລະນໍາໃຊ້ຄວາມຮູ້ຂອງຜູ້ຮັບຜິດຊອບຂັ້ນແຂວງ, ຜູ້ບໍລິຫານ, ຜູ້ຈັດຕັ້ງປະຕິບັດ ແລະ ນັກວິຊາການຂັ້ນແຂວງ.



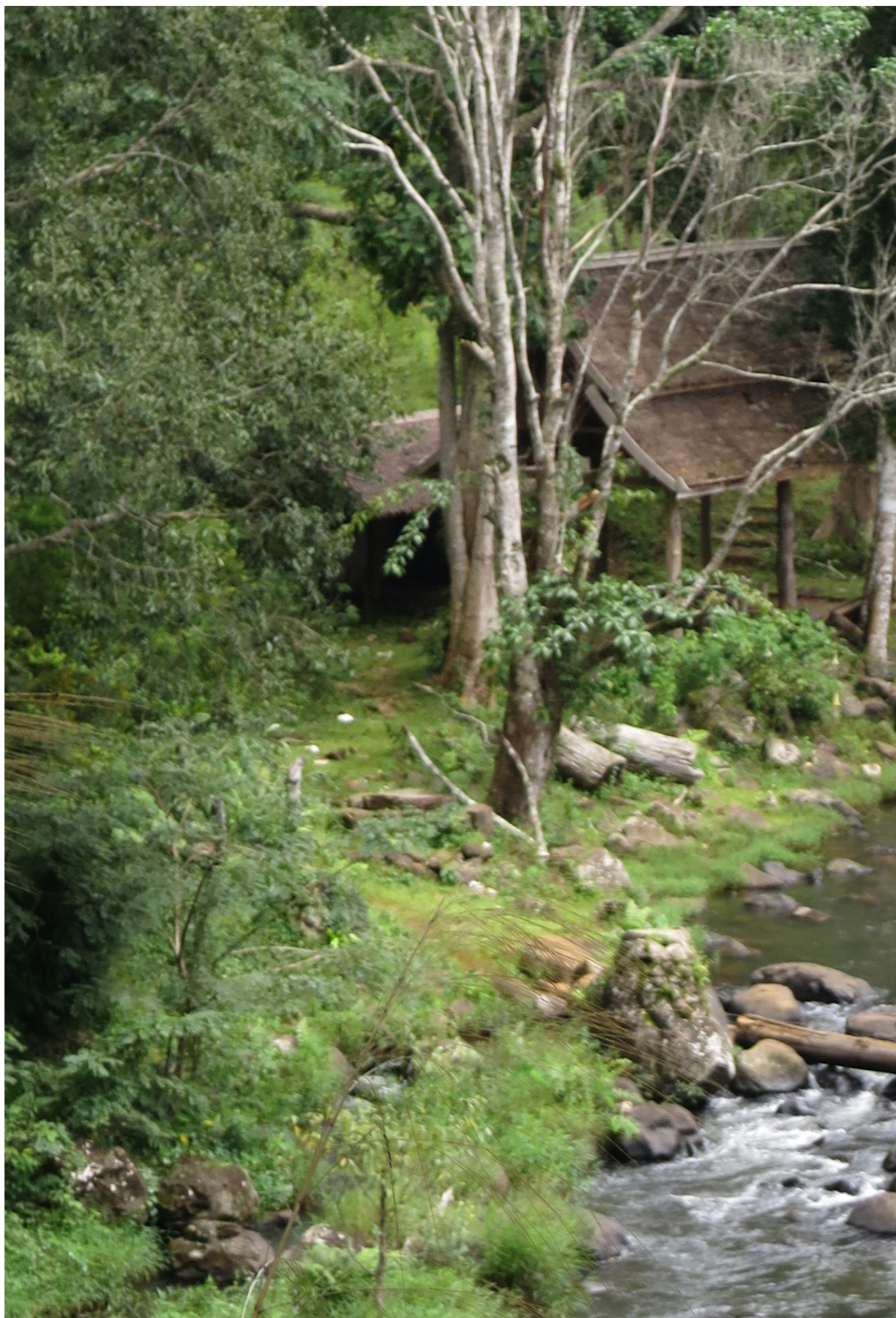



## ການວິເຄາະສະຖານະການ



### 2.1 ເປົ້າໝາຍການພັດທະນາແບບຍືນຍົງ ເປົ້າໝາຍທີ 2 ເນື້ອໃນການພັດທະນາຂອງສາກົນ

ດັ່ງທີ່ຮູ້ກັນຢ່າງເປັນທາງການ ໃນນາມ ວາລະການພັດທະນາແບບຍືນຍົງ 2030, ເປົ້າໝາຍການພັດທະນາແບບຍືນຍົງ (SDG) ນຳສະເໜີກອບວຽກໂດຍລວມ ຂອງສາກົນ ເພື່ອການພັດທະນາສຳລັບໃນອີກສິບຫ້າປີຂ້າງໜ້າ.

ເປົ້າໝາຍການພັດທະນາແບບຍືນຍົງ (SDGs) ຊຸກຍູ້ວາລະການພັດທະນາ 'ດ້ວຍການສ້າງໂລກໃຫຍ່ຍືນຍົງເຊິ່ງຄວາມຍືນຍົງດ້ານສິ່ງແວດລ້ອມ, ການເຂົ້າຮ່ວມຂອງສັງຄົມ, ການພັດທະນາເສດຖະກິດ ແມ່ນມີຄຸນຄ່າເທົ່າທຽມກັນ' (UN SDGF 2016).

ເປົ້າໝາຍການພັດທະນາແບບຍືນຍົງ (SDGs) ເນັ້ນໜັກໃສ່ຄວາມເປັນເຈົ້າການຂອງປະເທດ, ຄວາມຫຼາກຫຼາຍມິຕິ, ມີຄວາມພະຍາຍາມຮ່ວມກັນຂອງຫຼາຍພາກສ່ວນທີ່ກ່ຽວຂ້ອງ, ແລະ ການປະສານຄວາມພະຍາຍາມ ຈາກອົງການຈັດຕັ້ງຂອງ ອົງການ ສະຫະ ປະຊາຊາດ UN.

ເປົ້າໝາຍການພັດທະນາແບບຍືນຍົງ (SDGs ສ້າງຂຶ້ນບົນພື້ນຖານປະສົບການ ແລະ ຜົນກະທົບຂອງເປົ້າໝາຍສະຫັດສະວັດດ້ານການພັດທະນາ, ແຕ່ວ່າຂ້ອນຂ້າງ ມີເປົ້າໝາຍສູງໃນຂອບເຂດທີ່ກຳນົດ, ປະກອບມີ 17 ຈຸດປະສົງ ແລະ 169 ເປົ້າໝາຍ. ຈຸດປະສົງ ແລະ ເປົ້າໝາຍ ລວມທັງ ບໍ່ພຽງແຕ່ ຕົວຊີ້ວັດທາງຄຸນນະພາບເທົ່ານັ້ນ ທີ່ນຳພາ ແລະ ຈັດຕັ້ງປະຕິບັດ ເປົ້າໝາຍ

ການພັດທະນາແບບຍືນຍົງ (SDGs) ພາຍໃນປະເທດຂອງຕົນ. ນອກຈາກນັ້ນ, ເປົ້າໝາຍການພັດທະນາແບບຍືນຍົງ (SDGs) ຍັງໄດ້ແຍກອອກຈາກເປົ້າໝາຍ MDGs ໃນຫຼາຍວິທີທີ່ ສຳຄັນດັ່ງນີ້:

- ການຫຼຸດຜ່ອນຄວາມບໍ່ເທົ່າທຽມກັນ ແມ່ນສິ່ງທີ່ສຳຄັນໃຫ້ແກ່ SDGs. ອັນນີ້ເນັ້ນໜັກໃສ່ຄວາມ ຈຳເປັນທີ່ຕ້ອງສຸມໃສ່ 'ເປັນ ສິ່ງທຳອິດຜູ້ທີ່ຍັງຖືກປະຖິ້ມຢູ່ທາງຫຼັງທີ່ທາງໂກກວ່າໝູ່', ຮັບປະກັນວ່າບໍ່ມີໃຜຖືກຖິ້ມປະໄວ້ຂ້າງຫຼັງ, ຫຼຸດຜ່ອນຄວາມແຕກໂຕນ ກັນລະຫວ່າງຍິງ ແລະ ຊາຍ, ເດັກຍິງ ແລະ ເດັກຊາຍ, ເຂດຊົນ ນະບົດ ແລະ ຕົວເມືອງ, ແລະ ປະຊາຊົນທີ່ທຸກຍາກ ແລະ ຜູ້ທີ່ຮັ່ງມີ.
- ວາລະພັດທະນາ 2030 ແມ່ນໄດ້ຮັບການເຊື່ອມສານ, ເພິ່ງພາເຊິ່ງກັນແລະກັນ ແລະ ບໍ່ສາມາດແບ່ງແຍກອອກຈາກກັນໄດ້. ຄວາມຄືບໜ້າໃນເປົ້າໝາຍໜຶ່ງ ແມ່ນຈະເປັນໄປໄດ້ກໍ່ຕໍ່ເມື່ອໄດ້ຮັບໝາກຜົນທີ່ຕິດພັນກັບຄວາມຄືບໜ້າຂອງເປົ້າໝາຍອື່ນ, ແລະ ທ້າຍທີ່ສຸດຈະຮຽກຮ້ອງໃຫ້ມີຍຸດທະສາດຂອງທຸກຂະແໜງການ.

- ສາມມິຕິຂອງການພັດທະນາແບບຍືນຍົງ.  
ບໍ່ວ່າເປົ້າໝາຍ MDGs ຈະເນັ້ນໜັກໃສ່ຕົວຊີ້ວັດທາງສັງຄົມຫຼືບໍ່  
ກໍຕາມ, ເປົ້າໝາຍ SDGs ຮັບຮູ້ວ່າ ຄວາມຍືນຍົງ ຮຽກຮ້ອງໃຫ້ພິ  
ຈາລະນາເຖິງບັດໃຈທາງສັງຄົມ, ເສດຖະກິດ ແລະ ສິ່ງແວດລ້ອມ  
(WFP 2015).

ຖະແຫຼງການຂອງເປົ້າໝາຍໂດຍລວມ ສຳລັບ ເປົ້າໝາຍການພັດ  
ທະນາແບບຍືນຍົງ ເປົ້າໝາຍທີ 2 ແມ່ນໄດ້ຮັບການ



ນຳສະເໜີໄວ້ດັ່ງນີ້: ລົບລ້າງຄວາມອຶດຫິວ, ບັນລຸການຄ້າປະກັນສະ  
ບຽງອາຫານ ແລະ ບັບປຸງດ້ານໂພຊະນາການ ແລະ ສົ່ງເສີມການ  
ກະສິກຳແບບຍືນຍົງ.

ເພື່ອໃຫ້ສອດຄ້ອງກັບລັກສະນະຂອງ ເປົ້າໝາຍການພັດທະນາ  
ແບບຍືນຍົງ (SDGs) ທີ່ເຊື່ອມໂຍງກັນ, ຄວາມຄືບໜ້າຂອງເປົ້າ  
ໝາຍການພັດທະນາແບບຍືນຍົງ ເປົ້າໝາຍທີ 2 ແມ່ນເຊື່ອມໂຍງ  
ກັບເປົ້າໝາຍການພັດທະນາແບບຍືນຍົງ ເປົ້າໝາຍທີ 1 ລົບລ້າງ  
ຄວາມທຸກຍາກ, ໂດຍມີອົງການ ອົງການອາຫານ ແລະ ການກະເສດ  
(FAO) ໃຫ້ ຄຳເຫັນວ່າ “ປະຈຸບັນມີການຜະລິດສະບຽງອາຫານ  
ຢ່າງຫຼວງຫຼາຍເກີນຄວາມຕ້ອງການທີ່ຈະລ້ຽງດູທຸກໆຄົນໃນໂລກ  
ນີ້ໄດ້, ແຕ່ວ່າເກືອບເຖິງ 800 ລ້ານຄົນຍັງປະເຊີນກັບຄວາມອຶດຫິວ  
ທີ່ຊຳເຮື້ອ. ຍ້ອນວ່າຄວາມສາມາດໃນການຈັດຫາສະບຽງອາຫານ  
ສ່ວນໃຫຍ່ແມ່ນຕິດພັນກັບລາຍຮັບ, ການຮັບປະກັນການເຂົ້າເຖິງ  
ສະບຽງອາຫານ ກໍ່ຍັງເປັນໜຶ່ງໃນ ເສົາຄຳຫຼັກຂອງການຄ້າປະກັນ  
ທາງດ້ານສະບຽງອາຫານ ແລະ ເປົ້າໝາຍລວມໃນການຕໍ່ສູ້ຕ້ານ  
ກັບຄວາມທຸກຍາກ”. ທາງດ້ານຄູ່ຮ່ວມງານ, ໜ່ວຍງານຫຼັກຂອງ  
ການປ່ຽນແປງເພື່ອໃຫ້ເປົ້າໝາຍການພັດທະນາແບບຍືນຍົງ (SDG)  
ລວມເອົາແມ່ຍິງເຂດຊົນນະບົດ, ຜູ້ຜະລິດສະບຽງອາຫານ ຂະໜາດ  
ນ້ອຍ ແລະ ຄອບຄົວ ຊາວໄຮ່ຊາວນາ, ນັກລົງທຶນໃສ່ຖະໜົນຫົນ  
ທາງ, ຕະຫຼາດ ແລະ ໂຄງລ່າງພື້ນຖານ, ປະຊາກອນທີ່ດ້ອຍໂອກາດ  
ແລະ ຜູ້ກຳນົດນະໂຍບາຍ (ອົງການອາຫານ ແລະ ການກະເສດ  
2016b).

ການບັນລຸ ເປົ້າໝາຍການພັດທະນາແບບຍືນຍົງເປົ້າໝາຍທີ 2  
ຍັງຄົງເຊື່ອມໂຍງກັບເປົ້າໝາຍ ເປົ້າໝາຍທີ 3 (ສຸຂະພາບ)  
ເປົ້າໝາຍທີ 4 (ການສຶກສາ), ເປົ້າໝາຍທີ 5 (ຄວາມສະເໝີພາບ  
ລະຫວ່າງຍິງ-ຊາຍ ແລະ ສ້າງຄວາມຄວາມເຂັ້ມແຂງ), ເປົ້າໝາຍທີ  
6 (ນ້ຳ), ເປົ້າໝາຍທີ 7 (ພະລັງງານທີ່ສະອາດ ແລະ ລາຄາບໍ່  
ແພງ), ເປົ້າໝາຍທີ 10 (ຄວາມບໍ່ສະເໝີພາບ), ເປົ້າໝາຍທີ  
12 (ການອຸປະໂພກບໍລິໂພກ ແລະ ການຜະລິດທີ່ຍືນຍົງ)  
ເປົ້າໝາຍທີ 13 (ຕ້ານການປ່ຽນແປງ ຂອງດິນຟ້າອາກາດ),  
ເປົ້າໝາຍທີ 14 (ຊັບພະຍາກອນສັດນ້ຳ), ແລະ ເປົ້າໝາຍທີ 15  
(ຊີວິດເທິງໜ້າດິນ). ບົດລາຍງານໂພຊະນາການສາກົນ (IFPRI  
2016) ໄດ້ ກຳນົດ 56 ເປົ້າໝາຍທີ່ກວມເອົາ 12 ຂອງທັງໝົດ 17

ເປົ້າໝາຍການພັດທະນາແບບຍືນຍົງ ເຊິ່ງແມ່ນມີຄວາມກ່ຽວພັນ  
ຢ່າງສູງກັບໂພຊະນາການ.

ດ້ວຍຫຼາກຫຼາຍມຸມມອງດ້ານຄຸນນະພາບ ແລະ ປະລິມານ ຂອງ  
ທັງ 169 ເປົ້າໝາຍ ທີ່ລວມໄວ້ພາຍໃຕ້ເປົ້າໝາຍການພັດທະນາ  
ແບບຍືນຍົງ (SDGs) ດັ່ງກ່າວ, ເຫັນວ່າ ອັນນີ້ແມ່ນເກີນຂອບເຂດ  
ຂອງການທົບທວນຄື່ນນີ້ທີ່ຈະສາມາດພິຈາລະນາໄດ້ຄົບຖ້ວນຂອງ  
ທຸກໆການເຊື່ອມໂຍງ ທີ່ອາດມີລະຫວ່າງເປົ້າໝາຍທີ 2 ແລະ ເປົ້າ  
ໝາຍອື່ນໆ ເຊັ່ນຕົວຢ່າງ: ເປົ້າໝາຍທີ 5 ກ່ຽວກັບຄວາມ ສະເໝີ  
ພາບລະຫວ່າງຍິງ-ຊາຍ ແລະ ການສ້າງຄວາມເຂັ້ມແຂງ ລວມທັງ  
ເປົ້າໝາຍກ່ຽວກັບແຮງງານພາຍໃນ, ການແຕ່ງງານແຕ່ອາຍຸຍັງ  
ນ້ອຍ ແລະ ການຄອບ ຄອງທີ່ດິນ, ເຊິ່ງທັງ ໝົດແມ່ນກ່ຽວ  
ຂ້ອງກັບການບັນລຸເປົ້າໝາຍທີ 2. ມີຄວາມຄາດຫວັງວ່າ  
ຂັ້ນຕອນທີ່ມີ ຄວາມລະອຽດຄົບຖ້ວນ ທີ່ເບິ່ງເຖິງການເຊື່ອມໂຍງ  
ເຊິ່ງກັນແລະກັນ ຈະເປັນສ່ວນໜຶ່ງຂອງຂັ້ນຕອນທີ່ທັນປ່ຽນເປົ້າ  
ໝາຍການພັດທະນາແບບຍືນຍົງ ໃຫ້ແທດເໝາະກັບສະພາບ  
ທ້ອງຖິ່ນ ທີ່ກຳລັງຈະດຳເນີນໃນຕໍ່ໜ້າ.

ໃນການຮັບໃຊ້ເປົ້າໝາຍ SDG2, ຫ້າເປົ້າໝາຍຫຼັກ ແລະ ສາມ  
ເປົ້າໝາຍເພີ່ມເຕີມແມ່ນ:

2.1 ພາຍໃນປີ 2030, ລົບລ້າງຄວາມອຶດຫິວ ແລະ ຮັບປະກັນໃຫ້  
ໝົດທຸກຄົນ ໂດຍສະເພາະຄົນທຸກຍາກ ແລະ ຜູ້ທີ່ມີຄວາມສ່ຽງ,  
ລວມທັງ ແອນ້ອຍ ສາມາດເຂົ້າ ເຖິງສະບຽງອາຫານທີ່ປອດໄພ,  
ມີໂພຊະນາການ ແລະ ພຽງພໍຕະຫລອດປີ.

2.2 ພາຍໃນປີ 2030, ລົບລ້າງການຂາດສານອາຫານທຸກຮູບແບບ,  
ລວມທັງບັນລຸໃຫ້ໄດ້ພາຍໃນປີ 2025 ຄາດໝາຍທີ່ສາກົນໄດ້ຮັບ  
ຮອງ ກ່ຽວກັບອັດຕາສ່ວນເດັກຕ່ຳກ່ວາ 5 ປີ ທີ່ ມີຄວາມສ່ຽງ ແລະ  
ນຳໜັກບໍ່ໄດ້ມາດຖານ ແລະ ແກ້ໄຂຄວາມຕ້ອງການດ້ານໂພຊະ  
ນາການ ໃນກຸ່ມເດັກຍິງ, ຜູ້ຍິງຖືພາ ແລະ ແມ່ທີ່ຍັງໃຫ້ນົມລູກ ແລະ  
ຜູ້ສູງອາຍຸ.

2.3 ພາຍໃນປີ 2030, ເພີ່ມສະມັດຕະພາບການຜະລິດກະສິກຳ  
ແລະ ລາຍຮັບຂອງຜູ້ຜະລິດສະບຽງອາຫານຂະໜາດນ້ອຍໂດຍ  
ສະເພາະແມ່ຍິງ, ຄົນຊົນເຜົ່າ, ຄອບຄົວຊາວໄຮ່ນາ, ຄົນລ້ຽງສັດ  
ແລະ ຊາວປະມົງ ໃຫ້ໄດ້ ສອງເທົ່າ ໂດຍຜ່ານມີສິດສະເໝີພາບໃນ  
ການເຂົ້າເຖິງທີ່ດິນ, ຊັບພະຍາກອນ ແລະ ບັດໃຈການຜະລິດ,  
ຄວາມຮູ້, ການບໍລິການດ້ານການເງິນ, ຕະຫຼາດ ແລະ ກາລະໂອ  
ກາດສຳລັບ ການເພີ່ມມູນຄ່າຜະລິດຕະພັນ ແລະ ວຽກງານອກຂະ  
ແໜງການກະສິກຳ.

2.4 ພາຍໃນປີ 2030, ຮັບປະກັນໃຫ້ມີລະບົບການຜະລິດສະບຽງ  
ອາຫານແບບຍືນຍົງ ແລະ ດຳເນີນວິທີການເຮັດກະສິກຳແບບທົນ  
ທານ ທີ່ເພີ່ມສະມັດຕະພາບ ແລະ ການຜະລິດ, ເຊິ່ງຊ່ວຍຮັກສາ  
ລະບົບນິເວດ, ເພີ່ມຂີດຄວາມສາມາດໃນການປັບຕົວເຂົ້າກັບການ  
ປ່ຽນແປງ ຂອງດິນຟ້າອາກາດ, ອາກາດທີ່ປັ່ນປ່ວນ, ໄພແຫ້ງແລ້ງ,  
ໄພນ້ຳຖ້ວມ ແລະ ໄພພິບັດອື່ນໆ, ກໍ່ຄືບັບປຸງຄຸນນະພາບຂອງດິນ  
ເປັນກ້າວໆ.

2.5 ພາຍໃນປີ 2020, ຮັກສາຄວາມຫຼາກຫຼາຍດ້ານພັນຖຸກຳຂອງ  
ແນວພັນພືດ, ເຄື່ອງປູກຂອງຝັງ ແລະ ສັດລ້ຽງ, ສົ່ງເສີມການປູກ



ແນວພັນພຶດແລະ ສັດຈາກແຫຼ່ງທຳມະຊາດໂດຍຜ່ານການສ້າງ  
ທະນາຄານແນວພັນ ແລະ ພັນພຶດທີ່ຫຼາກຫຼາຍ ແລະ ມີການຄຸ້ມ  
ຄອງເປັນຢ່າງດີ ໃນລະດັບຊາດ, ພາກພື້ນ ແລະ ສາກົນ ພ້ອມ  
ທັງສົ່ງເສີມການເຂົ້າເຖິງ ແລະ ການແບ່ງປັນຜົນປະໂຫຍດທີ່ເປັນ  
ທຳ ແລະ ເທົ່າທຽມກັນ ທີ່ໄດ້ຮັບຈາກການນຳໃຊ້ຊັບພະຍາກອນ  
ດ້ານພັນຖືກຳ ແລະ ພູມປັນຍາພື້ນເມືອງທີ່ກ່ຽວຂ້ອງ ທີ່ສາກົນໄດ້  
ຮັບຮອງເອົາ.

2.ກ. ເພີ່ມການລົງທຶນ ລວມທັງຜ່ານການເພີ່ມທະວີການຮ່ວມມື  
ສາກົນ ໃນວຽກງານພັດທະນາພື້ນຖານໂຄງລ່າງໃນເຂດຊົນນະບົດ,  
ສູນຄົ້ນຄວ້າ ແລະ ການບໍລິການສົ່ງເສີມກະສິກຳ, ການພັດທະນາ  
ເຕັກໂນໂລຢີ ແລະ ທະນາຄານເກັບຮັກສາພັນຖືກຳພຶດ ແລະ  
ສັດລ້ຽງ ເພື່ອເພີ່ມທະວີຂີດຄວາມສາມາດໃນການຜະລິດກະສິກຳ  
ຢູ່ປະເທດກຳລັງພັດທະນາ, ໂດຍສະເພາະປະເທດດ້ອຍພັດທະນາ.

2.ຂ. ແກ້ໄຂ ແລະ ປ້ອງກັນການກົດກັນທາງການຄ້າ ແລະ ການບົດ  
ເບື້ອນໃນຕະຫຼາດກະສິກຳຂອງໂລກໂດຍຜ່ານການກຳຈັດທຸກຮູບ  
ແບບ ຂອງການເກື້ອກູນການ ສົ່ງອອກຜົນຜະລິດກະສິກຳ ແລະ ທຸ  
ກມາດຕະການກ່ຽວກັບການສົ່ງອອກທີ່ມີຜົນ ເທົ່າທຽມກັນ ໂດຍ  
ສອດຄ່ອງ ກັບພາລະບົດບາດຂອງຮອບການເຈລະຈາດ້ານການ  
ພັດທະນາຢູ່ໂດຮາ (Doha Development Round).

2.ຄ. ນຳໃຊ້ມາດຕະການຕ່າງໆ ເພື່ອຮັບປະກັນການເຮັດໜ້າທີ່ທີ່  
ເໝາະສົມ ຂອງຕະຫຼາດສິນຄ້າສະບຽງອາຫານ ລວມທັງຕະຫຼາດ  
ສຳຮອງ ແລະ ອຳນວຍຄວາມສະດວກໃຫ້ແກ່ການເຂົ້າເຖິງຂໍ້ມູນ  
ການຕະຫຼາດຢ່າງທັນການ ລວມທັງຄັງສະບຽງອາຫານສຳຮອງ,  
ເພື່ອຊ່ວຍໃນການຈຳກັດບໍ່ໃຫ້ມີການເພັງຕຶງຂອງລາຄາສະບຽງ  
ອາຫານຫຼາຍເກີນໄປ. (UN SDGF 2016).

ໂດຍທົ່ວໄປແລ້ວ ແຜນພັດທະນາເສດຖະກິດ-ສັງຄົມ 5 ປີ ຄັ້ງທີ VIII  
ໄດ້ສະເໜີທາງເລືອກທີ່ຫຼາກຫຼາຍ ເພື່ອຮວບຮວມເອົາ ເປົ້າໝາຍ  
ການພັດທະນາແບບຍືນຍົງ (SDG) ແລະ ແຜນພັດທະນາ  
ເສດຖະກິດ ສັງຄົມ ແຫ່ງຊາດ. ອີງໃສ່ບູລິມະສິດທີ່ໄດ້  
ກຳນົດໄວ້ໃນ ແຜນພັດທະນາ ເສດຖະກິດ ສັງຄົມ ແຫ່ງຊາດ 5 ປີ  
ຄັ້ງທີ VIII, ແລະ ຄຳແນະນຳເພີ່ມເຕີມ ຈາກກະຊວງແຜນການ  
ແລະ ການລົງທຶນ, ການທົບທວນຍຸດທະສາດ ຂອງ ເປົ້າໝາຍທີ  
2 (SDG2) ຢູ່ໃນສະພາບຂອງ ສປປ ລາວ ແມ່ນສຸມໃສ່  
ຫ້າເປົ້າໝາຍຫຼັກຂອງ ເປົ້າໝາຍທີ 2 (SDG2).

2.2 ຄວາມຄືບໜ້າຂອງ ເປົ້າໝາຍການພັດທະນາແບບຍືນຍົງ  
ເປົ້າໝາຍທີ 2 ຢູ່ ສປປ ລາວ: ສະພາບການໃນປີ 2015 ເນື່ອງຈາກ  
ໃນອະນາຄົດຈະແມ່ນສຸມໃສ່ເປົ້າໝາຍການພັດທະນາແບບຍືນຍົງ,  
ແນະນຳໃຫ້ເລີ່ມສັງລວມຄວາມຄືບໜ້າທີ່ ສປປ ລາວ ສາມາດປະ  
ຕິບັດໄດ້ໃນໄລຍະ 15 ປີ ຜ່ານມາ (2000-2015).

ພາກຖັດໄປພິຈາລະນາວ່າເປົ້າໝາຍການພັດທະນາແບບຍືນຍົງ  
ຈະສາມາດ ນຳໃຊ້ ແລະ ຖືກຕີຄວາມໝາຍແນວໃດໃນສະພາບ  
ການຢູ່ລາວ, ອີງໃສ່ຖານຂໍ້ມູນ 2015 ແລະ ການຄາດຄະເນແນວ  
ໂມ້ມຈົນເຖິງປີ 2030.

ໃນໄລຍະທີ່ການທົບທວນຄັ້ງນີ້ ກຳລັງດຳເນີນໄປ, ການທັນ ຈຸດ  
ປະສົງ ແລະ ເປົ້າໝາຍການພັດທະນາແບບຍືນຍົງ ໃຫ້ເຂົ້າກັນ  
ກັບສະພາບທ້ອງຖິ່ນ ແມ່ນກຳລັງດຳເນີນໄປຢ່າງຕໍ່ເນື່ອງ, ໂດຍ  
ມີຫ້ອງການ ຂອງ ອົງການ ສະຫະປະຊາຊາດ ປະຈຳ ສປປ-  
ລາວ ແລະ ກະຊວງແຜນການ ແລະ ການລົງທຶນ  
ຮ່ວມກັນເປັນເຈົ້າການ ນຳພາຂັ້ນຕອນດັ່ງກ່າວ ເຊິ່ງເປົ້າໝາຍ  
ແລະ ຕົວຊີ້ວັດດັ່ງກ່າວ ແມ່ນໄດ້ຮັບການເຊື່ອມສານເຂົ້າໃນແຜນ  
ພັດທະນາ ເສດຖະກິດ ສັງຄົມ ແຫ່ງຊາດ 5 ປີ ຄັ້ງທີ VIII, ແລະ  
ມຸ່ງສູ່ການຄ່ອຍໆ ຫຼຸດພື້ນຈາກສະຖານະເປັນປະເທດດ້ອຍພັດ  
ທະນາ.

ປະຈຸບັນ, 79 ຕົວຊີ້ວັດ ແມ່ນມີຄວາມກົມກຽວກັນທັງຢູ່ໃນ ແຜນ  
ພັດທະນາ ເສດຖະກິດ ສັງຄົມ ແຫ່ງຊາດ 5 ປີ ຄັ້ງທີ VIII ແລະ  
ເປົ້າໝາຍການພັດທະນາແບບຍືນຍົງ, ໂດຍມີ 24 ເປົ້າໝາຍແມ່ນ  
ແນະນຳໃຫ້ລວມເຂົ້າໃນແຜນພັດທະນາເສດຖະກິດ ສັງຄົມ ແຫ່ງ  
ຊາດ 5 ປີ ຄັ້ງທີ VIII.

ການທັນປ່ຽນໄປສູ່ເປົ້າໝາຍການພັດທະນາແບບຍືນຍົງ ຍັງໄດ້  
ລວມເອົາການສັງລວມການທົບທວນຂອງ MDGs, ເນັ້ນໜັກ  
ຄວາມຄືບໜ້າທີ່ສາມາດປະຕິບັດໄດ້ຢ່າງດີ, ແລະ ບົດຮຽນທີ່  
ຖອດຖອນໄດ້ຈາກປະສົບການຜ່ານມາ (ລັດຖະບານ ສປປ ລາວ  
2015b). ຈຸດສຳຄັນຢູ່ຂ້າງລຸ່ມນີ້ແມ່ນໄດ້ສັງລວມມາຈາກຂັ້ນ  
ຕອນການທົບທວນ ແລະ ເອກະສານເກັບກຳທີ່ກ່ຽວຂ້ອງ.

ການນຳພາດ້ານນະໂຍບາຍ: ລັດຖະບານ ແຫ່ງ ສປປລາວ ໄດ້ວາງ  
ບັນຫາການຄ້ຳປະກັນທາງດ້ານສະບຽງອາຫານ ແລະ ໂພຊະນາ  
ການ ເປັນປ້ອມດ່ານໜ້າຂອງການພັດທະນາວາລະສຳຄັນດ້ານ  
ນະໂຍບາຍ, ເຮັດໃຫ້ມັນກາຍເປັນກົນໄກ ຂອງ ກອງປະຊຸມ ໂຕະ  
ມົນ 2015, ແລະ ໄດ້ກຳນົດວິທີການທົ່ວທຸກຂະແໜງການຂອງ  
ຍຸດທະສາດດ້ານໂພຊະນາການແຫ່ງຊາດ ແລະ ແຜນດຳເນີນ  
ງານ 2016-2020 ທີ່ເປັນຫຼັກການລວມເຂົ້າກັນ (convergence-  
approach) ເພື່ອຈະໄດ້ຜັນຂະຫຍາຍ ໄປນຳໃຊ້ ໃນຂະແໜງ  
ການອື່ນໆ (ກະຊວງແຜນການ ແລະ ການລົງທຶນ 2015a).

ຄວາມຮັບຮູ້ເຖິງບູລິມະສິດອັນນີ້ໄດ້ຖືກສ່ອງແສງໃຫ້ເຫັນໃນຂໍ້  
ຜູກພັນທີ່ຜູ້ໃຫ້ທຶນເປັນຜູ້ຊຸກຍູ້ພັກດັນເພື່ອສະໜອງທຶນຮອນໃໝ່  
ໃຫ້ແກ່ວຽກງານການຄ້ຳປະກັນທາງດ້ານສະບຽງອາຫານ ແລະ  
ໂພຊະນາການ ຈົນເຖິງປີ 2020 ແລະ ໃນຕໍ່ໜ້າ.

ຄະນະກຳມະການໂພຊະນາການແຫ່ງຊາດ, ພາຍໃຕ້ການນຳພາ  
ຂອງທ່ານຮອງນາຍົກ ລັດຖະມົນຕີ ໄດ້ເຮັດໜ້າທີ່ເປັນຄະນະປະ  
ສານງານໄດ້ຢ່າງພົ້ນເດັ່ນທີ່ເຂັ້ມແຂງ ແລະ ຕັ້ງໜ້າ.

ການເຕີບໂຕດ້ານເສດຖະກິດ ແລະ ການຫຼຸດຜ່ອນຄວາມທຸກຍາກ.  
ໃນໄລຍະທົດສະວັດທີ່ຜ່ານມາ, ສປປ ລາວ ໄດ້ມີການເກັບກຳບັນ  
ທຶກອັດຕາການເຕີບໂຕດ້ານລວມຍອດຜະລິດຕະພັນພາຍໃນ  
(GDP) ທີ່ຂະຫຍາຍໂຕຢ່າງສະໝໍ່າສະເໝີ ໃນອັດຕາ 7 ສ່ວນ  
ຮ້ອຍ ຫຼື ສູງກວ່າ.

ໃນປີ 2011, ປະເທດລາວ ໄດ້ຫຼຸດພື້ນອອກຈາກ 'ສະຖານະເປັນ

ປະເທດທີ່ມີລາຍຮັບຕ່ຳປານກາງ', ໂດຍມີ GNI ຕໍ່ຫົວຄົນ ໃນອັດຕາ 1,400 ໂດລາສະຫະລັດ ໃນປີ 2014 (ລັດຖະບານລາວ 2015b). ການເຕີບໂຕທາງດ້ານເສດຖະກິດນີ້ ແມ່ນສ່ວນໃຫຍ່ໄດ້ມາຈາກການພັດທະນາໂຄງລ່າງພື້ນຖານ, ອຸດສາຫະກຳຊຸດຄົ້ນ, ການນຳໃຊ້ຊັບພະຍາກອນທຳມະຊາດ ແລະ ການພັດທະນາເຂື່ອນໄຟຟ້ານ້ຳຕົກ.

ເປົ້າໝາຍ MDG1 ຫຼຸດຜ່ອນ ຄວາມທຸກຍາກ ລົງໃຫ້ໄດ້ເຄິ່ງໜຶ່ງ ແມ່ນສາມາດປະຕິບັດໄດ້ຕາມເປົ້າໝາຍສອງປີກ່ອນຄາດໝາຍ, ໂດຍໄດ້ຫຼຸດຜ່ອນຊ່ວຍກຳລັງ ຄວາມທຸກຍາກ ແລະ ຄວາມຮຸນແຮງ, ແລະ ການແຜ່ຫຼາຍໂດຍລວມ ແມ່ນຫຼຸດຜ່ອນລົງໄດ້ເຄິ່ງໜຶ່ງ, ເຖິງ 23 ສ່ວນຮ້ອຍ (ລັດຖະບານ ສປປ ລາວ 2015b).

ອັດຕາການເຕີບໂຕດ້ານເສດຖະກິດແມ່ນໄດ້ຖືກຫັກລ້າງດ້ວຍການເພີ່ມຂຶ້ນຂອງຄວາມບໍ່ເທົ່າທຽມກັນ, ເນື່ອງຈາກວ່າ ມັນບໍ່ໄດ້ກ່ຽວພັນກັບການແບ່ງປັນຜົນປະໂຫຍດທີ່ເທົ່າທຽມກັນ. ອົງການ ສະຫະປະຊາຊາດ ໄດ້ປະເມີນການສູນເສຍໂດຍລວມໃນການພັດທະນາມະນຸດຍ້ອນຜົນໄດ້ຮັບຂອງຄວາມບໍ່ເທົ່າທຽມກັນ ຢູ່ທີ່ 25.6 ສ່ວນຮ້ອຍ (UNDP 2015).

ຄວາມຍືນຍົງຂອງການເຕີບໂຕດ້ານເສດຖະກິດຕັ້ງຢູ່ບົນພື້ນຖານຂອງການຊຸດຄົ້ນຊັບພະຍາກອນທຳມະຊາດທີ່ມີຈຳກັດ ແມ່ນເປັນບັນຫາໃນໄລຍະກາງ ແລະ ໄລຍະຍາວ. ວຽກງານຄຳປະກັນສະບຽງອາຫານ: ໃນລະດັບປະເທດ, ສປປ ລາວ ສາມາດປະຕິບັດການກຸ້ມຄົມເອງທາງດ້ານສະບຽງອາຫານໄດ້ໂດຍວັດແທກຈາກກິໂລກາລໍລີ, ແລະ ສາມາດຜະລິດເຂົ້າກິນກຸ້ມຄົມເອງໄດ້ນັບແຕ່ປີ 2000.

ຜົນຜະລິດພາຍໃນຂອງພືດພັນທີ່ສຳຄັນ (ທັງພືດທີ່ເປັນອາຫານ ແລະ ພືດເພື່ອເປັນສິນຄ້າ) ໄດ້ເພີ່ມຂຶ້ນນັບແຕ່ປີ 1999 (ກະຊວງກະສິກຳ-ປ່າໄມ້ ແລະ ສູນສະຖິຕິແຫ່ງຊາດ LSB 2012). ການກະສິກຳ, ລວມທັງການຜະລິດເປັນສິນຄ້າເພື່ອສົ່ງອອກ ແລະ ການຜະລິດສະບຽງອາຫານ ສຳລັບບໍລິໂພກພາຍໃນ, ທັບຊ້ອນກັບການເພີ່ມຂຶ້ນ ຂອງ ລະດັບການເຄື່ອນຍ້າຍຖິ່ນຖານຂອງປະຊາກອນເຂດຊົນນະບົດ ແລະ ການຄ່ອຍໆເຊື່ອມໂຍງເຂົ້າໃນຕະຫຼາດໃນເຂດພາກພື້ນ, ໄດ້ເຮັດໃຫ້ສະພາບ ລວມຂອງການຄ້າປະກັນທາງດ້ານສະບຽງອາຫານ ຂອງ ສປປ ລາວ ມີຫຼາຍແງ່ມຸມ ແລະ ສັບຊ້ອນ.

ໂພຊະນາການ : ຄວາມຄືບໜ້າທີ່ ສຳຄັນໃນການຫຼຸດຜ່ອນການຂາດໂພຊະນາການ ແມ່ນສາມາດປະຕິບັດໄດ້ນັບແຕ່ຕົ້ນຊຸມປີ 1990. ເປົ້າ ໝາຍ MDG ໃນການຫຼຸດຜ່ອນຄວາມອຶດຫິວ ແລະ ຂາດໂພຊະນາການໃຫ້ໄດ້ເຄິ່ງໜຶ່ງ ແມ່ນໄດ້ຮັບຜົນສຳເລັດແລ້ວ. ການແຜ່ຫຼາຍຂອງການຂາດໂພຊະນາການແບບຊຳເຮື້ອ (ລວມທັງການເຕັຍ ແລະ ນ້ຳໜັກຕ່ຳກວ່າມາດຕະຖານ) ແມ່ນຢູ່ທີ່ 35.6 ສ່ວນຮ້ອຍ ແລະ 27 ສ່ວນຮ້ອຍ ຕາມລຳດັບ, ແລະ ຍັງຄົງເປັນບັນຫາທາງທຳມະຊາດສຳລັບຂະແໜງສາທາລະນະສຸກ, ໂດຍມີອັດຕາເດັກເສຍຊີວິດ 1 ຕໍ່ 3 ຂອງເດັກທີ່ອາຍຸຕ່ຳກວ່າຫ້າປີເຊິ່ງຕິດພັນກັບການຂາດໂພຊະນາການ (UNICEF 2016).

ອັດຕາຂອງໂລກເລືອດຈາງ ແລະ ນ້ຳໜັກໂຕຕ່ຳ ກວ່າມາດຕະຖານໃນເວລາເກີດ, ແລະ ອັດຕາການລ້ຽງລູກດ້ວຍນົມແມ່ພຽງຢ່າງດຽວ ແມ່ນຍັງຄົງຕ່ຳຢູ່ (SUN 2016).

ອັດຕາການ ຈ່ອຍຜອມ (ທີ່ສະແດງເຖິງການຂາດໂພຊະນາການຢ່າງຮຸນແຮງ) ລະຫວ່າງ 5 ແລະ 7 ສ່ວນຮ້ອຍ ຍັງຄົງບໍ່ມີການປ່ຽນແປງຕະຫຼອດໄລຍະໜຶ່ງທົດສະວັດຜ່ານມາ. ປັດໃຈບັງຊີ້ເບື້ອງຕົ້ນຈາກການສຳຫຼວດໂພຊະນາການທີ່ດຳເນີນໃນປີ 2015 ໂດຍກະຊວງສາທາລະນະສຸກ ໃຫ້ຮູ້ວ່າ ການຫຼຸດຜ່ອນຢ່າງຫຼວງຫຼາຍຂອງອັດຕາການຂາດໂພຊະນາການແບບຊຳເຮື້ອ ແມ່ນສາມາດບັນລຸໄດ້ນັບແຕ່ປີ 2011-2012 ໃນການສຳຫຼວດດັດສະນີໝາຍສັງຄົມລາວ (LSIS).

ສິ່ງແວດລ້ອມ: ຄວາມຄືບໜ້າກ່ຽວກັບຄວາມຍືນຍົງດ້ານສິ່ງແວດລ້ອມ ແມ່ນຖືກຈຳກັດ. ການປະຕິບັດປະຈຸບັນທີ່ມີລັກສະນະບໍ່ຍືນຍົງຕໍ່ກັບການນຳໃຊ້ຊັບພະຍາກອນທຳມະຊາດ ແລະ ການຂຸດຄົ້ນ ເພື່ອການຄ້າ ແບບບໍ່ຍືນຍົງ ໄດ້ເພີ່ມຄວາມກົດດັນໃຫ້ແກ່ສິ່ງແວດລ້ອມ.

ການ ເພີ່ມຂຶ້ນຂອງຄວາມຖີ່ ແລະ ຄວາມຮຸນແຮງຂອງສະພາບອາກາດໄດ້ຮັບການວັດແທກ ແລະ ສັງເກດການ, ແລະ ຍ້ອນມີການຫຼຸດລົງຂອງການປົກຫຸ້ມຂອງປ່າໄມ້ ແລະ ການເພີ່ມຂຶ້ນຂອງການປ່ອຍອາຍກາກໂບນິກ (CO2).

ຕາມທັດສະນະສາກົນ, ສປປ ລາວ ໄດ້ມີຜົນສຳເລັດທີ່ດີ ຈຳນວນໜຶ່ງ ໃນດ້ານນະໂຍບາຍກ່ຽວກັບດິນຟ້າອາກາດເຊັ່ນ: ຍຸດທະສາດການປ່ຽນແປງຂອງດິນຟ້າອາກາດຂອງ ສປປ ລາວ (ລັດຖະບານ ສປປ ລາວ 2010), ແຕ່ວ່າຂາດກອບວຽກດ້ານສະຖາບັນເຕັມຮູບແບບ ເພື່ອຮັບປະກັນວ່າການຕ້ານທານຕໍ່ສະພາບການປ່ຽນແປງຂອງດິນຟ້າອາກາດ ໄດ້ຮັບການເຊື່ອມສານເຂົ້າໃນນະໂຍບາຍຕ່າງໆຂອງແຜນງານຂອງຂະແໜງການ, ຂະບວນການຕັດສິນໃຈ ແລະ ການສ້າງນະໂຍບາຍ.

ຄວາມບອບບາງ: ທັງສະພາບເຂດຊົນນະບົດ ແລະ ເຂດຕົວເມືອງ ຄວາມບອບບາງ ກ່ຽວຂ້ອງກັບລາຍຮັບ, ທີ່ຕັ້ງພູມສັນຖານ, ບັນທັດຖານທາງເພດ ແລະ ຄວາມເທົ່າທຽມ ກັນລະຫວ່າງຍິງ-ຊາຍ, ຊົນເຜົ່າ, ຄວາມພິການ, ຄວາມສ່ຽງຕໍ່ໄພພິບັດທາງທຳມະຊາດ, ແລະ ການເຂົ້າເຖິງຊັບພະຍາກອນທຳມະຊາດ.

ບັນທັດຖານທາງເພດ ທີ່ເປັນບັນຫາຄວາມສ່ຽງ ລວມທັງຄວາມແຕກຕ່າງກັນທາງດ້ານອຳນາດໃນການຕັດສິນໃຈພາຍໃນຄອບຄົວ.

ໃນກໍລະນີເຊັ່ນນີ້, ຄວາມອາວຸໂສໃນຄອບຄົວ ແລະ ເພດ ຖືເປັນສິ່ງສຳຄັນ ທີ່ສຸດ. ສະມາຊິກຄອບຄົວທີ່ເປັນເພດຊາຍທີ່ອາວຸໂສທີ່ສຸດຈະມີອຳນາດໃນການຕັດສິນໃຈສຸດທ້າຍ, ຕິດຕາມມາດ້ວຍສະມາຊິກ ເພດຊາຍຂອງຄອບຄົວທີ່ເປັນຜູ້ໃຫຍ່ ແລະ ແມ່ຍິງທີ່ອາວຸໂສ. ສ່ວນໃຫຍ່, ຜູ້ຊາຍ ແລະ ເດັກຊາຍ ແມ່ນໄດ້ຮັບບູລິມະສິດທີ່ຈະໄດ້ກິນ ອາຫານກ່ອນແມ່ຍິງ ແລະ ເດັກຍິງ.

ເຖິງແມ່ນວ່າ ສປປ ລາວ ໄດ້ມີຄວາມຄືບໜ້າຢ່າງເຫັນໄດ້ຊັດເຈນໃນການຫຼຸດຜ່ອນຄວາມບອບບາງທີ່ເປັນບັນຫາຄວາມສ່ຽງ

ໃນໄລຍະຫຼາຍທົດສະວັດຜ່ານມາ, ແລະສະພາບຄວາມສ່ຽງໂດຍລວມຂອງປະເທດແມ່ນບໍ່ຮຸນແຮງຫຼາຍປານໃດຕໍ່ທຸກປະເທດອາຊີຕາເວັນອອກສ່ຽງໃຕ້ທີ່ຕິດກັບທະເລ, ບັນດາແຂວງສ່ວນໃຫຍ່ແມ່ນມີຄວາມບອບບາງຕໍ່ກັບຄວາມເປັນອັນຕະລາຍຫຼາຍກວ່າໜຶ່ງຢ່າງ, ແລະ ສີ່ແຂວງ ແມ່ນມີຄວາມສ່ຽງຕໍ່ອັນຕະລາຍຫຼາຍກວ່າໜຶ່ງຢ່າງ (WFP 2013). ປະຊາກອນເຂດຊົນນະບົດຂອງ ສປປ ລາວ ແມ່ນມີຄວາມບອບບາງຕໍ່ກັບການປ່ຽນແປງຂອງສະພາບດິນຟ້າອາກາດ, ໂດຍ 77% ຂອງຄົວເຮືອນ ລວມທັງແມ່ຍິງ ແມ່ນກວມເອົາປະມານ 51% ຂອງກຳລັງແຮງງານທີ່ເຮັດວຽກຕິດພັນກັບກິດຈະກຳດ້ານກະສິກຳໃນບາງຮູບແບບ, ຂຶ້ນກັບສະພາບເງື່ອນໄຂຂອງດິນຟ້າອາກາດ, ຄວາມສ່ຽງຕໍ່ໄພແຫ້ງແລ້ງ ແລະ ໄພນ້ຳຖ້ວມເປັນແຕ່ລະລະດູການ (ກະຊວງ ກະສິກຳ-ປ່າໄມ້ ແລະ ສູນສະຖິຕິແຫ່ງຊາດ LSB 2012).

ບົດບາດຍິງ-ຊາຍ: ອີງຕາມການທົບທວນ MDG ຂອງລັດຖະບານລາວ (2015b), ສປປ ລາວ ໄດ້ມີຄວາມຄືບໜ້າກ່ຽວກັບຄວາມເທົ່າທຽມກັນລະຫວ່າງຍິງ-ຊາຍ, ໂດຍຄວາມສະເໝີພາບລະຫວ່າງຍິງ-ຊາຍແມ່ນສາມາດບັນລຸໄດ້ໃນທຸກກຸ່ມລະດັບຂອງການສຶກສາ. ເຖິງຢ່າງໃດ ກໍຕາມ, ລະດັບຄວາມເທົ່າທຽມກັນນີ້ບໍ່ໄດ້ສ້ອງແສງໃຫ້ເຫັນໃນສະຖານທີ່ເຮັດວຽກ, ໂດຍມີແມ່ຍິງມີຈຳນວນ ສູງກວ່າຫຼາຍ ໃນຕະຫຼາດແຮງງານທີ່ໃຊ້ຄວາມຊຳນານຕ່ຳກ່ວາ, ເຊັ່ນ: 71.8 ສ່ວນຮ້ອຍຂອງກຳລັງແຮງງານ ໃນຂະແໜງບໍລິການ (ເຮືອນພັກ, ໂຮງແຮມ ແລະ ຮ້ານອາຫານ) ແລະ 63.6 ສ່ວນຮ້ອຍ ໃນຂະແໜງທຸລະກິດລາຍຍ່ອຍ ແລະ ການສ້ອມແປງ ແມ່ນປະກອບ ມີກຳລັງແຮງງານແມ່ຍິງ.

ການສຶກສາ ແລະ ອັດຕາການຈ້າງງານ ແມ່ນມີອິດທິພົນມາຈາກການແຕ່ງງານໄວ, ໂດຍມີແມ່ຍິງ 1 ໃນ 5 ຄົນ ທີ່ເກີດລູກແຕ່ອາຍຸ 18 ປີ (ລັດຖະບານ ສປປ ລາວ 2015b). ຄວາມເທົ່າທຽມກັນໃນຄົວເຮືອນເຂດຊົນນະບົດ ທີ່ປະກອບອາຊີບ ດ້ານກະສິກຳ ຍັງໄດ້ສະແດງໃຫ້ເຫັນຈາກຂໍ້ມູນສະຖິຕິສຳຫຼວດສຳມະໂນກະສິກຳ 2010/2011, ເຊິ່ງສະແດງໃຫ້ເຫັນວ່າ ເຖິງແມ່ນ 91ສ່ວນຮ້ອຍຂອງຄົວເຮືອນແມ່ນມີຜູ້ຊາຍເປັນຫົວໜ້າຄອບຄົວ, 64ສ່ວນຮ້ອຍໄດ້ລະບຸ ດ້ວຍຕົນເອງວ່າການຕັດສິນໃຈໃນຄົວເຮືອນແມ່ນການຕັດສິນໃຈຮ່ວມກັນ, ໂດຍແມ່ຍິງໄດ້ເຂົ້າຮ່ວມໃນການຕັດສິນໃຈທີ່ສຳຄັນ ແລະ ເລື່ອງ ເລັກນ້ອຍນຳເປັນປະຈຳທຸກມື້.

ການສຳຫຼວດດັ່ງກ່າວ ຍັງໄດ້ຊີ້ໃຫ້ເຫັນວ່າ ບໍ່ມີຄວາມແຕກຕ່າງກັນຫຼວງຫຼາຍໃນດ້ານຂະໜາດ ຂອງທີ່ດິນ ທີ່ນຳໃຊ້ໂດຍແມ່ຍິງ, ເຊິ່ງໄດ້ພົບວ່າ 0.07 ເຮັກຕ້າ ແມ່ນມີເນື້ອທີ່ຂະໜາດນ້ອຍກວ່າດິນຂອງຜູ້ຊາຍ ແລະ ບໍ່ມີຄວາມລຳອຽງດ້ານເພດ ໃນແຮງງານເຂດຊົນນະບົດ (ກະຊວງ ກະສິກຳ-ປ່າໄມ້ 2014).

2016 ໄດ້ມີການເປີດເຜີຍບົດລາຍງານແຫ່ງຊາດຄັ້ງທຳອິດທີ່ເຄີຍມີມາ ກ່ຽວກັບການໃຊ້ ຄວາມຮຸນແຮງຕໍ່ແມ່ຍິງ (UNFPA 2016). ຄວາມທຸກຍາກ, ຊົນເຜົ່າ, ພາສາ, ການສຶກສາ ແລະ ທີ່ຕັ້ງທາງພູມິສາດທີ່ຫ່າງໄກສອກຫຼີກ ໄດ້ຖືກກຳນົດມາແຕ່ໃດມາ ວ່າເປັນບັດໃຈສຳຄັນຕໍ່ຄວາມບໍ່ເທົ່າທຽມກັນລະຫວ່າງຍິງ-ຊາຍ.

ບົດບາດດັ້ງເດີມ ແລະ ບັນທັດຖານການເຮັດວຽກ ສຳລັບແມ່ຍິງ ແລ້ວການສ້າງລາຍຮັບແມ່ນຖືກເບິ່ງວ່າເປັນຄວາມຮັບຜິດຊອບຂອງຜູ້ຊາຍ, ການຊອກແນວຢູ່ແນວກິນ ແລະ ກະກຽມສະບຽງອາຫານສຳລັບຄົວເຮືອນແມ່ນຄວາມຮັບຜິດຊອບຂອງແມ່ຍິງ.

ເມື່ອແມ່ຍິງເຂົ້າມາໃນຕະຫຼາດແຮງງານມີຈຳນວນຫຼາຍຂຶ້ນເລື້ອຍໆ, ບົດບາດເຫລົ່ານີ້ແມ່ນມີການເພີ່ມຂະຫຍາຍຂຶ້ນ, ໂດຍສະເພາະແມ່ນໃນເຂດຕົວເມືອງ ແລະ ເຂດຊານເມືອງ ເຊິ່ງພົບວ່າຈຳນວນແມ່ຍິງໃນກຳລັງແຮງງານມີຈຳນວນເພີ່ມຂຶ້ນ; ເຖິງຢ່າງໃດກໍຕາມ, ການລ້ຽງດູຄອບຄົວ ແມ່ນເຫັນວ່າເປັນຄວາມຮັບຜິດຊອບຂອງແມ່ຍິງ.

ໂດຍທົ່ວໄປແລ້ວ - ແລະ ອັນນີ້ ແມ່ນເຂົ້າກັບແນວໂນ້ມຂອງໂລກການບັນລຸເປົ້າໝາຍຄວາມ ສະເໝີພາບລະຫວ່າງ ຍິງ-ຊາຍແມ່ນໄດ້ຮັບການເນັ້ນໜັກຫຼາຍຂຶ້ນກ່ຽວກັບບັນຫາທີ່ອາດຈະສາມາດອະທິບາຍ ໄດ້ດີກວ່າໃນວຽກງານ“ແມ່ຍິງໃນການພັດທະນາ” ແທນທີ່ຈະແມ່ນການວິເຄາະລະອຽດເລິກເຊິ່ງຂອງຄວາມຊັບຊ້ອນຂອງສາຍສຳພັນລະຫວ່າງຍິງ-ຊາຍ, ໂດຍສະເພາະແມ່ນໃນສະພາບເສດຖະກິດ, ຄວາມຮັ່ງມີ ແລະ ອຳນາດ.

2.2.1 ລົບລ້າງຄວາມອິດທິພົນ ແລະ ຮັບປະກັນການເຂົ້າເຖິງເປົ້າໝາຍການພັດທະນາແບບຍືນຍົງ ຂໍ້ 2.1 ພາຍໃນປີ 2030, ລົບລ້າງຄວາມອິດທິພົນ ແລະ ຮັບປະກັນໃຫ້ໝົດທຸກຄົນໂດຍສະເພາະຄົນທຸກຍາກ ແລະ ຜູ້ທີ່ມີຄວາມສ່ຽງ, ລວມທັງແອນ້ອຍ ສາມາດເຂົ້າ ເຖິງສະບຽງອາຫານທີ່ປອດໄພ, ມີໄພຊະນາການແລະ ພຽງພໍຕະຫລອດປີ. ດ້ວຍຕົວຊີ້ວັດທີ່ສະເໜີສຳລັບເປົ້າໝາຍການພັດທະນາແບບຍືນຍົງ ຂໍ້ 2.1 ລວມທັງການຂາດສານອາຫານ, ໜຶ່ງໃນຕົວຊີ້ວັດຂອງເກນດັດຊະນີຊັບສິນມະນຸດ ເພື່ອຫຼຸດພື້ນຈາກສະຖານະປະເທດດ້ອຍພັດທະນາ, ການທີ່ຈະບັນລຸໄດ້ເປົ້າໝາຍນີ້ ແມ່ນຕ້ອງໄດ້ເຊື່ອມໂຍງຢ່າງສະໝິດແໜ້ນກັບເປົ້າໝາຍນະໂຍບາຍໄລຍະຍາວຂອງປະເທດ.

ການຄ້າປະກັນສະບຽງອາຫານ, ຢູ່ຂັ້ນຮາກຖານຂອງມັນມີຂໍ້ຈຳກັດ ແລະ ຄວາມບໍ່ສົມດູນໃນການເຂົ້າເຖິງເສດຖະກິດ, ສັງຄົມ ແລະ ສິ່ງແວດລ້ອມ ຕໍ່ສະບຽງອາຫານ.

ອີງໃສ່ຂໍ້ມູນຈາກການຈ້າງງານ, ວິຖີຊີວິດ, ແລະ ຮູບແບບການບໍລິໂພກອາຫານ, ຄວາມຄາດຫວັງ ດ້ານລາຍຮັບໃນລະດັບຄົວເຮືອນແມ່ນສູງ ແລະ ເພີ່ມຂຶ້ນ. ແຮງງານທີ່ໄດ້ຮັບຄ່າຈ້າງ (ສ່ວນໃຫຍ່ແມ່ນໃນຂະແໜງກະສິກຳ ແລະ ການກໍ່ສ້າງ) ແມ່ນທັງມີຫຼາຍຂຶ້ນ ແລະ ໄດ້ຮັບຄ່າຈ້າງດີຂຶ້ນກວ່າຜ່ານມາ, ແຕ່ວ່າອັນນີ້ແມ່ນສອດຄ້ອງກັບຂໍ້ຈຳກັດທາງດ້ານການຜະລິດກະສິກຳ ເພື່ອຮັບໃຊ້ການບໍລິໂພກຂອງຄົວເຮືອນ, ໂດຍເນັ້ນຍ້າຍເຖິງຄວາມສຳຄັນຂອງຕະຫຼາດສະບຽງອາຫານທ້ອງຖິ່ນ ສຳລັບຄົວເຮືອນ ຊົນນະບົດ ທີ່ເຂົ້າຮ່ວມໃນວຽກງານທີ່ໄດ້ຮັບຄ່າຈ້າງແບບເຄິ່ງເວລາ ຫຼື ເຕັມ ເວລາ.

ການເພີ່ມຂຶ້ນຂອງລາຍຮັບຢູ່ເຂດຊົນນະບົດ ອາດຈະຍັງຕ້ອງໄດ້ຫັກລົບກັບການເພີ່ມຂຶ້ນຂອງອັດຕາເງິນເຟີ້, ແລະ ການເພີ່ມຂຶ້ນ



ຂອງລາຍຈ່າຍໃນຄົວເຮືອນ, ໂດຍດັດຊະນີລາຄາຜູ້ບໍລິໂພກແມ່ນ ເພີ່ມຂຶ້ນປະມານ 50 ສ່ວນຮ້ອຍລະຫວ່າງປີ 2006 ແລະ 2012 (WFP 2013).

ສຳລັບຄົວເຮືອນເຂດຊົນນະບົດ, ນອກເໜືອຈາກອັດຕາຄວາມໜາແໜ້ນຂອງປະຊາກອນທີ່ຕ່ຳໃນເຂດຊົນນະບົດແລ້ວ, ການເຂົ້າເຖິງທີ່ດິນປູກຝັງທີ່ອຸດົມສົມບູນ ແລະ ຊັບພະຍາກອນທຳມະຊາດ (ລວມທັງລະບົບນ້ຳ ແລະ ປ່າໄມ້) ແມ່ນເພີ່ມ ຄວາມຫຍຸ້ງຍາກຫຼາຍຂຶ້ນ.

ຄົວເຮືອນຕ່າງໆ ທີ່ບໍ່ສາມາດເຂົ້າເຖິງທີ່ດິນ ຫຼືມີຂໍ້ຈຳກັດໃນການເຂົ້າເຖິງທີ່ດິນ, ຫຼື ສາມາດເຂົ້າເຖິງພຽງແຕ່ທີ່ດິນ ທີ່ບໍ່ມີຄຸນນະພາບໃນການປູກຝັງ, ແມ່ນມີຄວາມສ່ຽງສູງຕໍ່ຄວາມບໍ່ຮັບປະກັນທາງດ້ານສະບຽງອາຫານ.

ສຳລັບການເຂົ້າເຖິງການບໍລິການທີ່ຕິດພັນກັບໂພຊະນາການ, ສິ່ງອຳນວຍຄວາມສະດວກຕ່າງໆທີ່ມີຢູ່ອາດບໍ່ໄດ້ໝາຍເຖິງການປັບປຸງການເຂົ້າເຖິງການບໍລິການສະເໝີໄປ, ໂດຍການນຳໃຊ້ສິ່ງອຳນວຍຄວາມສະດວກເຫຼົ່ານັ້ນຕົວຈິງແມ່ນໄດ້ຮັບອິດທິພົນມາຈາກບັນຫາທາງດ້ານ ພາສາ, ຄ່າໃຊ້ຈ່າຍໂດຍກົງ ແລະ ທາງອ້ອມທີ່ຕິດພັນກັບການບໍລິການດັ່ງກ່າວ, ແລະ ຄຸນນະພາບຂອງການບໍລິການທີ່ຕ່ຳ.

ການຕັດສິນໃຈໃນລະດັບຄົວເຮືອນກະທົບຕໍ່ການຄ້າປະກັນທາງດ້ານສະບຽງອາຫານ ແລະ ໂພຊະນາການ ທີ່ຕິດພັນກັບພື້ນຖານລາຍຮັບ ທີ່ມີຢູ່.

ຄວາມກົດດັນທີ່ເກີດກັບຄົວເຮືອນໃນການຊອກຫາລາຍໄດ້ໝາຍເຖິງວ່າຍຸດທະສາດໃນການດຳລົງຊີວິດ ທີ່ຈັດລຳດັບຄວາມສຳຄັນຂອງກິດຈະກຳ ທີ່ຈະສ້າງລາຍຮັບໄດ້ຫຼາຍທີ່ສຸດ, ເຖິງແມ່ນວ່າທາງເລືອກດັ່ງກ່າວອາດບັນທອນການບໍລິໂພກສະບຽງອາຫານຂອງຄົວເຮືອນ.

ເຊັ່ນດຽວກັນ, ການເຄື່ອນຍ້າຍລະຫວ່າງຊົນນະບົດ-ຕົວເມືອງ ພາໃຫ້ ມີຄວາມສ່ຽງຕໍ່ ການຄ້າປະກັນທາງດ້ານສະບຽງອາຫານ ແລະ ໂພຊະນາການ ຂອງປະຊາກອນເຂດຕົວເມືອງ, ຊຶ່ງລວມມີລາຍຈ່າຍສຳລັບຊື້ອາຫານຂອງຄົວເຮືອນທີ່ສູງຂຶ້ນ, ຄຸນນະພາບຂອງອາຫານ ທີ່ຫຼຸດລົງ (ທາງດ້ານໂພຊະນາການທີ່ດີ ຄວາມປອດໄພຂອງອາຫານ), ແລະ ຄວາມສ່ຽງດ້ານ ສຸຂະພາບທີ່ກ່ຽວພັນກັບຮູບແບບການ ດຳເນີນຊີວິດໃນແບບຕົວເມືອງ ທີ່ທັນສະໄໝ.

ຄຳຄິດເຫັນຈາກການປຶກສາຫາລືຮ່ວມກັບແຂວງໄດ້ເນັ້ນໜັກໃສ່ຄວາມຮັບຮູ້ຫຼາຍຂຶ້ນຕໍ່ກັບຄວາມແຕກໂຕນັ້ນ ແລະ ຄວາມບໍ່ສະເໝີພາບລະຫວ່າງເຂດຊົນນະບົດ ແລະ ເຂດຕົວເມືອງ, ແນວໂນ້ມນີ້ໄດ້ຮັບການຍືນຍັນຈາກຂໍ້ມູນທຸຕິຍະພູມ (Warr et al 2015). ການປຶກສາຫາລືຮ່ວມກັບແຂວງຍັງໄດ້ຊີ້ໃຫ້ເຫັນວ່າ ການນຳໃຊ້ຢາເສບຕິດ ແລະ ການຄ້າຢາເສບຕິດ ແມ່ນໄດ້ສ້າງບັນຫາໃຫ້ແກ່ສັງຄົມຢ່າງໜ້າເປັນຫ່ວງ, ໂດຍສະເພາະແມ່ນໃນກຸ່ມເຍົາວະຊົນ ແລະ ຊາວໜຸ່ມ.

ທຶນ ແລະ ຊັບສິນໃນເຂດຕົວເມືອງ ແມ່ນສູງກວ່າຊົນນະບົດ, ເຊິ່ງສະທ້ອນໃຫ້ເຫັນເຖິງການເຂົ້າເຖິງໂຄງລ່າງພື້ນຖານ ແລະ ການບໍລິການໄດ້ດີກວ່າໃນເຂດຕົວເມືອງ (WFP 2007).

ເຖິງແມ່ນວ່າການພັດທະນາເສດຖະກິດແມ່ນຜົນມາຈາກພັດທະນາໂຄງລ່າງພື້ນຖານຢ່າງໄວວາ, ມັນບໍ່ໄດ້ສອດຄ້ອງກັບການພັດທະນາ ສັງຄົມທີ່ສົມຄູ່ກັນ, ໂດຍສະເພາະໃນລະດັບຂອງຄົວເຮືອນຂະໜາດນ້ອຍ.

ການເຂົ້າເຖິງແຜນງານປົກປ້ອງທາງສັງຄົມ ແລະ ຕາຄ່າຍຄວາມປອດໄພທາງສັງຄົມແມ່ນຍັງຕ່ຳຫຼາຍ, ໂດຍສະເພາະແມ່ນ ຄົວເຮືອນຂະໜາດນ້ອຍ ທີ່ຢູ່ນອກລະບົບເສດຖະກິດຢ່າງເປັນທາງການ, ເດັກນ້ອຍ, ຄົນພິການ ແລະ ຜູ້ສູງອາຍຸ.

ການປຶກສາຫາລືຂັ້ນແຂວງໄດ້ສະແດງໃຫ້ເຫັນວ່າການເຄື່ອນຍ້າຍຂອງແຮງງານແມ່ນບັດໃຈທີ່ມີຄວາມສຳຄັນເພີ່ມຂຶ້ນ ເນື່ອງຈາກເປັນແຫຼ່ງ ລາຍຮັບ, ເມື່ອຜູ້ໃຫຍ່ຍົກຍ້າຍເຂົ້າໄປຕົວເມືອງ ຫຼື ປະເທດເພື່ອນບ້ານ ເພື່ອຊອກວຽກເຮັດງານທຳ, ປະຖົມເດັກນ້ອຍ ແລະ ຜູ້ສູງອາຍຸໄວ ທາງເບື້ອງຫຼັງ.

ອັນນີ້ ເປັນສິ່ງກົດຂວາງຕໍ່ການລົງທຶນໃສ່ກະສິກຳໃນເຂດຊົນນະບົດ, ແລະ ກະທົບຕໍ່ໂອກາດຂອງແຮງງານ ສຳລັບປະຊາກອນເຂດຊົນນະບົດທີ່ເຮັດການກະສິກຳແບບທຸລະກິດ.

ມີການເຄື່ອນຍ້າຍເຂົ້າມາຂອງປະຊາກອນຈາກປະເທດເພື່ອນບ້ານ ເຂົ້າມາໃນປະເທດ ເພື່ອຍາດແຍ່ງວຽກເຮັດງານທຳກັບປະຊາຊົນລາວ, ໂດຍສະເພາະແມ່ນໃນຂະແໜງກະສິກຳ ແລະ ການກໍ່ສ້າງ.

ການໄຫຼວຽນຂອງການໂອນເງິນແມ່ນເກີດຂຶ້ນແບບກະຈັດ ກະຈາຍ ແລະ ບໍ່ສາມາດຄາດເດົາໄດ້, ແລະ ສ່ວນໃຫຍ່ແມ່ນບໍ່ເທົ່າກັນກັບລາຍຈ່າຍ ດ້ານສະບຽງອາຫານທີ່ເພີ່ມຂຶ້ນ.

ໃນລະດັບຄົວເຮືອນ, ຈຳນວນແມ່ຍິງທີ່ເພີ່ມຂຶ້ນ ທີ່ເຂົ້າໄປເປັນກຳລັງແຮງງານຢ່າງເປັນທາງການ, ຄາດຄະເນວ່າປະມານ 34 ສ່ວນຮ້ອຍ ໃນປີ 2012 (ລັດຖະບານ ສປປ ລາວ ແລະ ອົງການສະຫະປະຊາຊາດ 2013).

ເຖິງແມ່ນວ່າແມ່ຍິງຈະມີສິດມີສ່ວນຮ່ວມໃນກຳລັງແຮງງານ, ໃນພາກປະຕິບັດຕົວຈິງ ອັນນີ້ ໄດ້ສ້າງຊ່ອງວ່າງໃນລະດັບຄົວເຮືອນ, ເນື່ອງຈາກບົດບາດ ດັ່ງເດີມທີ່ສຳຄັນຂອງເຂົາເຈົ້າທີ່ເປັນຜູ້ເບິ່ງແຍງຄອບຄົວນັ້ນ ບໍ່ສາມາດປ່ຽນແທນໂດຍຜູ້ຊາຍ ຫຼື ສະມາຊິກໃນຄອບຄົວຄົນອື່ນໆ ໄດ້ຢ່າງສົມບູນ.

ຄອບຄົວສ່ວນໃຫຍ່, ໂດຍສະເພາະແມ່ນເຂດຕົວເມືອງ ແລະ ເຂດຊານເມືອງ, ກາຍມາເປັນການເອື້ອຍອີງໃສ່ອາຫານທີ່ມີ ລາຄາຖືກ, ບາງຄັ້ງມີຄຸນນະພາບຕ່ຳ, ອາຫານທີ່ປຸງແຕ່ງແລ້ວຈາກແຄມທາງ ຫຼື ຢູ່ຕະຫຼາດ.

ອັນນີ້ ໄດ້ມີຜົນກະທົບ ໂດຍສະເພາະແມ່ນຕໍ່ ກັບເດັກຍິງ ແລະ ເດັກຊາຍ ຜູ້ທີ່ບໍ່ໄດ້ຮັບສານອາຫານທີ່ຈຳເປັນ ເຊັ່ນ: ວິຕາມິນເອ ແລະ ທາດເຫຼັກ. ການປ່ຽນແປງດ້ານນີ້ ຂອງຄອບຄົວດັ່ງເດີມ ແລະ ການເອື້ອຍອີງໃສ່ສະບຽງອາຫານຢູ່ນອກບ້ານ ເຮັດໃຫ້ເດັກມີຄວາມ ສ່ຽງຕໍ່ການໄດ້ຮັບອາຫານທີ່ບໍ່ຖືກ ສຸຂະອະນາໄມ ແລະ ມີສານເຄມີຫຼາຍເກີນໄປ.



ສຳລັບຄົວເຮືອນເຂດຊົນນະບົດ, ການເຂົ້າເຖິງສະບຽງອາຫານຕະຫຼອດ ປີ ຍັງຄົງເປັນບັນຫາທ້າທາຍ. ເຖິງແມ່ນວ່າຈະເປັນເລື່ອງທີ່ພົບເຫັນມາແຕ່ດັ້ງເດີມ, ມີການເພີ່ມຂຶ້ນຂອງຄົວເຮືອນເຂດຊົນນະບົດທີ່ບໍ່ມີດິນດອນຕອນຫຍ້າ.

ໃນປີ 2012 ການສຳຫຼວດສຳມະໂນກະສິກຳ (MAF ແລະ LSB 2012) ບັນທຶກການເພີ່ມຂຶ້ນສາມທົບຂອງຈຳນວນຄົວ ເຮືອນທີ່ບໍ່ມີດິນດອນຕອນຫຍ້າ ໃນໄລຍະສາມທົດສະວັດ ຜ່ານມາ, ໂດຍມີຈຳນວນ ເຖິງ 49,000 ຄອບຄົວ, ທຽບເທົ່າກັບຫົກສ່ວນຮ້ອຍຂອງປະຊາກອນເຂດຊົນນະບົດໂດຍລວມ. ສຳລັບຄົວເຮືອນທີ່ເອື້ອຍອີງໃສ່ລະບົບກະສິກຳແບບອາໄສນ້ຳຝົນ, ການເຂົ້າເຖິງສະບຽງອາຫານຕະຫຼອດ ປີຍັງຄົງເປັນບັນຫາຍ້ອນການປ່ຽນແປງຂອງລະດູຝົນ, ອາກາດ, ພູມີອາກາດ, ທີ່ເປັນຜົນກະທົບຕໍ່ຄຸນນະພາບ ແລະ ປະລິມານຂອງສະບຽງອາຫານທ້ອງຖິ່ນ ແລະ ການສະໜອງສະບຽງອາຫານໃນຕະຫຼາດ.

ເຖິງແມ່ນວ່າຄົວເຮືອນເຊິ່ງສ່ວນໃຫຍ່ແມ່ນມີຄວາມຮັບປະກັນດ້ານສະບຽງອາຫານ ອາດປະເຊີນ ກັບບັນຫາການຂາດແຄນເຂົ້າກິນເປັນເວລາຫຼາຍເດືອນ, ໂດຍສະເພາະໃນໄລຍະທ້າຍລະດູມື້ລະສຸມ. ຄົວເຮືອນທີ່ມີຄວາມສາມາດ ທົນທານ ໄດ້ສ່ວນໃຫຍ່ ແມ່ນມີຊັບສິນ ແລະ ສາມາດເຂົ້າເຖິງການເງິນທຶນ ແລະ ທີ່ດິນ, ທີ່ມີວິຖີຊີວິດທີ່ຫຼາກຫຼາຍໃນລະດັບສູງ ແລະ ບໍ່ໄດ້ ເອື້ອຍອີງໃສ່ການເຮັດກະສິກຳທີ່ຕ້ອງອາໄສນ້ຳຝົນຢ່າງດຽວ.

2.2.2 ລຶບລ້າງການຂາດສານອາຫານທຸກຮູບແບບເປົ້າໝາຍການພັດທະນາແບບຍືນຍົງ ຂໍ້ 2.2 ພາຍໃນປີ 2030, ລຶບລ້າງການຂາດສານອາຫານທຸກຮູບແບບ, ລວມທັງບັນລຸໃຫ້ໄດ້ພາຍ ໃນປີ 2025 ຄາດໝາຍ ທີ່ສາກົນໄດ້ຮັບຮອງ ກ່ຽວ ກັບອັດຕາສ່ວນເດັກຕ່ຳກວ່າ 5 ປີທີ່ມີຄວາມສູງ ແລະ ນ້ຳໜັກບໍ່ໄດ້ມາດຕະຖານ ແລະ ແກ້ໄຂ ຄວາມ ຕ້ອງການດ້ານໂພຊະນາການໃນກຸ່ມເດັກຍິງ, ຜູ້ຍິງຖືພາ ແລະ ແມ່ທີ່ຍັງໃຫ້ນົມລູກ ແລະ ຜູ້ສູງອາຍຸ.

ໃນປີ 2015, ສປປ ລາວ ໄດ້ຖືກຈັດລຸງຢູ່ໃນລຳດັບ 76 ໃນທັງໝົດ 104 ປະເທດ ໃນດັດຊະນີຄວາມອຶດຫິວຂອງໂລກ 2015, ການຈັດລະດັບໂດຍລວມ ແມ່ນອີງໃສ່ການຂາດສານອາຫານ, ນ້ຳໜັກຕ່ຳ ແລະ ຂໍ້ມູນ ການເສຍຊີວິດຂອງເດັກ (IFPRI et al 2015).

ນອກເໜືອຈາກຜົນ ສຳເລັດຂອງເປົ້າໝາຍ MDG1 ໂດຍການຫຼຸດຜ່ອນຄວາມທຸກຍາກ ແລະ ການຂາດສານອາຫານລົງເຄິ່ງໜຶ່ງ, ເປົ້າໝາຍເພື່ອຫຼຸດຜ່ອນບັນຫາເດັກມີ ຄວາມສູງ ແລະ ນ້ຳໜັກບໍ່ໄດ້ມາດຕະຖານແມ່ນບໍ່ສາມາດ ບັນລຸເປົ້າໝາຍໄດ້. ໃນໄລຍະທົດສະວັດທີ່ຜ່ານມາ, ເດັກມີຄວາມສູງໄດ້ຫຼຸດລົງໃນອັດຕາຕ່ຳກວ່າອັດຕາສະເລ່ຍ ຂອງການເຕີບໂຕ ຂອງປະຊາກອນ, ແລະ ຢູ່ທີ່ 35.6 ສ່ວນຮ້ອຍ.

ການແຜ່ຂະຫຍາຍຂອງຄວາມສູງບໍ່ໄດ້ມາດຕະຖານ ແມ່ນມີອັດຕາສູງກວ່າໃນເຂດ ຊົນນະບົດທ່າງໄກສອກຫຼີກ, ເຂດທີ່ທຸກຍາກ ຂອງແຂວງພາກເໜືອ ແລະ ແຂວງພາກໃຕ້ຂອງປະເທດ, ແລະ ໃນບັນດາກຸ່ມຊົນເຜົ່າທີ່ບໍ່ແມ່ນຊົນເຜົ່າລາວ-ໄຕ (ກະຊວງສາທາລະນະສຸກ 2012).

ເຖິງແມ່ນວ່າປະຊາກອນໃນກຸ່ມທີ່ມີລາຍຮັບສູງສຸດ, ອັດຕາຂອງເດັກເຕ້ຍແມ່ນຢູ່ທີ່ 20 ສ່ວນຮ້ອຍ, ເຊິ່ງຊີ້ໃຫ້ເຫັນວ່າ ການຂາດໂພຊະນາການແບບຊ້ຳເຮື້ອແມ່ນໄດ້ແຍກຕົວອອກຈາກ ລາຍຮັບ, ໂດຍຄົວເຮືອນທີ່ຮັ່ງມີກວ່າບໍລິໂພກອາຫານທີ່ມີສະຖານະພາ ສູງຂຶ້ນ ແທນທີ່ຈະເປັນອາຫານທີ່ມີຄຸນຄ່າທາງໂພຊະນາການສູງຂຶ້ນ.

ໃນທຸກກຸ່ມລາຍຮັບ, ເດັກທີ່ມີນ້ຳໜັກໂຕຕ່ຳແຕ່ເກີດແມ່ນຢູ່ໃນລະດັບ 15 ສ່ວນຮ້ອຍ. ອັດຕາສ່ວນເປັນໂລກເລືອດຈາງໃນແມ່ຍິງອາຍຸລະຫວ່າງ 15-49 ແມ່ນຢູ່ທີ່ 31 ສ່ວນຮ້ອຍ ແລະ 53 ສ່ວນຮ້ອຍໃນເດັກອາຍຸຕ່ຳກວ່າ 2 ປີ, ໂດຍມີ ເດັກນ້ອຍ 14.8 ສ່ວນຮ້ອຍ ທີ່ເກີດມາມີນ້ຳໜັກໂຕຕ່ຳ (SUN 2016).

ການຂາດສານອາຫານທີ່ ຈຳເປັນປະກອບສ່ວນໃສ່ບັນຫາເດັກເຕ້ຍ ແລະ ຈ່ອຍຜອມ, ແລະ ອາດນຳໄປສູ່ບັນຫາການພັດທະນາການ ຂອງກ້າມຊີ້ນ ແລະ ພັດທະນາການທາງດ້ານມັນສະໝອງ, ສາຍຕາ, ພູມຕ້ານທານ ແລະ ຄວາມສາມາດທາງດ້ານສະຕິບັນຍາ.

ອັດຕາການຈ່ອຍຜອມ, ເຊິ່ງຍັງຄົງຢູ່ລະຫວ່າງ 5 ເຖິງ 7 ສ່ວນຮ້ອຍຕະຫຼອດທົດສະວັດທີ່ຜ່ານມາ, ແມ່ນຮັບຮູ້ວ່າມີການເພີ່ມຂຶ້ນເປັນລະດູການ ຫຼື ເປັນຜົນມາຈາກສະພາວະຊ້ອກ.

ການສູນເສຍດ້ານເສດຖະກິດທີ່ຕິດພັນກັບການຂາດໂພຊະນາການແມ່ນຄາດຄະເນວ່າຕົກປະມານ 197 ລ້ານໂດລາສະຫະລັດຕໍ່ປີ, ທຽບເທົ່າກັບ 2.4 ສ່ວນຮ້ອຍ ຂອງ ລວມຍອດຜະລິດຕະພັນພາຍໃນ (GDP) (ສຄສ ແລະ UNICEF 2013).

ສາຍເຫດພື້ນຖານ ແລະ ສາເຫດສຳຄັນຂອງການຂາດໂພຊະນາການ ລວມທັງຄວາມທຸກຍາກ, ລະດັບການສຶກສາຕ່ຳ, ຂາດການເຂົ້າເຖິງ ນ້ຳດື່ມທີ່ສະອາດ, ສະພາບເງື່ອນໄຂດ້ານສຸຂະອະນາໄມທີ່ບໍ່ໄດ້ມາດຕະຖານ, ທີ່ຕັ້ງພູມິສາດທີ່ທຸລະກັນດານ, ຂາດການເບິ່ງແຍງສຸຂະພາບ ຂັ້ນ ພື້ນຖານ, ການປິ່ນປົວ ແລະ ບ້ອງກັນພະຍາດ, (ລວມທັງການສ້າງພູມຕ້ານທານ), ຂໍ້ຫ້າມທາງຮີດຄອງປະເພນີ ແລະ ທຳນຽມປະຕິບັດ ກ່ຽວກັບການລ້ຽງເດັກດ້ວຍອາຫານອື່ນແທນນົມແມ່, ໂພຊະນາການຂອງແມ່ ແລະ ບັນທັດຖານຂອງວຽກງານ, ໂດຍມີອັດຕາການຂາດ ສານ ອາຫານສູງສຸດໃນບັນດາເມືອງທີ່ຕັ້ງຢູ່ເຂດທຸລະກັນດານທີ່ຢູ່ເໜືອສຸດ ແລະ ໃຕ້ສຸດຂອງປະເທດ.

ໃນເຂດຊົນນະບົດ ແລະ ທ່າງໄກສອກຫຼີກ, ເດັກຍິງ ແລະ ເດັກຊາຍປະເຊີນກັບບັນຫາທ້າທາຍໃນການເຂົ້າເຖິງການສຶກສາ, ໂດຍສະ ເພາະແມ່ນຫຼັງລະດັບປະຖົມສຶກສາ.

ໂດຍອີງຕາມ ການສຳຫຼວດການຊົມໃຊ້ ແລະ ການໃຊ້ຈ່າຍຂອງຄົວເຮືອນ ຄັ້ງທີ 5 (LECS5), ມີພຽງ 9.3 ແລະ 3.8 ສ່ວນຮ້ອຍຂອງແມ່ຍິງໃນເຂດຊົນນະບົດ ໃນເຂດທີ່ມີ ແລະ ບໍ່ມີເສັ້ນທາງຕັດຜ່ານ ຕາມລຳດັບ, ທີ່ຮຽນຈົບຊັ້ນມັດທະຍົມຕອນຕົ້ນ, ທຽບກັບຜູ້ຊາຍທີ່ຢູ່ໃນລະດັບ 15.3 ແລະ 8.4 ສ່ວນຮ້ອຍ.

ອັນນີ້ແມ່ນພົບໄດ້ທົ່ວໄປໃນກຸ່ມ ເດັກຍິງຊົນເຜົ່າໃນເຂດຊົນນະບົດທ່າງໄກສອກຫຼີກ ຜູ້ທີ່ບໍ່ໄດ້ຮັບການສະໜັບສະໜູນຈາກພໍ່ແມ່ ຫຼື ຊຸມຊົນ ໃຫ້ເຂົ້າໂຮງຮຽນ, ແລະ ຜູ້ທີ່ຖືກຄາດຫວັງທີ່ຈະໃຫ້ເຮັດວຽກຢູ່ເຮືອນ.

ການຖືພາໃນກຸ່ມໄວລຸ້ນ ແລະ ການແຕ່ງງານແຕ່ອາຍຸຍັງນ້ອຍ ແມ່ນ ເລື່ອງປົກກະຕິ, ໂດຍ ມີ 35 ສ່ວນຮ້ອຍຂອງແມ່ຍິງທີ່ແຕ່ງງານ ແລະ ແມ່ຍິງໜຶ່ງໃນຫ້າຄົນ ແມ່ນເກີດລູກຜູ້ທຳອິດກ່ອນທີ່ເຂົາເຈົ້າ ຈະຮອດອາຍຸ 18 ປີ (ລັດຖະບານ ສປປ ລາວ 2015b, UNICEF 2015).

ສາຍເຫດໂດຍກົງຂອງການຂາດໂພຊະນາການ ແມ່ນວິທີການ ລ້ຽງດູເດັກອ່ອນ ແລະ ເດັກນ້ອຍທີ່ບໍ່ຖືກຕ້ອງ, ໂດຍມີອັດຕາການ ລ້ຽງດູກດ້ວຍນົມແມ່ພຽງຢ່າງດຽວຂ້ອນຂ້າງຕ່ຳ ສຳລັບເດັກອ່ອນ ອາຍຸຕ່ຳກວ່າ 6 ເດືອນ; ແລະ ອາຫານທີ່ຂາດຄວາມຫຼາກຫຼາຍ, ພາໃຫ້ເກືອບ 50 ສ່ວນຮ້ອຍຂອງເດັກນ້ອຍ ແມ່ນປະສົບບັນຫາ ການຂາດສານອາຫານທີ່ຈຳເປັນ. ເຖິງແມ່ນວ່າຈະມີຄວາມຄືບໜ້າ ດ້ານເກືອທີ່ມີທາດໄອໂອດີນ, ໂລກເລືອດຈາງ ແລະ ຂາດວິຕາມິນ ເອ, ອັດຕາຍັງຄົງຢູ່ໃນລະດັບທີ່ໜ້າເປັນຫວັງ, ທີ່ມີອັດຕາສູງ ກວ່າ 35 ສ່ວນຮ້ອຍທີ່ໄດ້ຮັບການເກັບກຳສຳລັບທັງສອງໂຕຊີວິດ ໃນກຸ່ມແມ່ຍິງ ແລະ ເດັກນ້ອຍ (DoS ແລະ UNICEF 2008).

ສຳລັບປະຊາກອນຈຳນວນຫຼວງຫຼາຍຢູ່ ສປປ ລາວ, ຄວາມເຊື່ອ ມາແຕ່ດັ້ງເດີມມີອິດທິພົນຕໍ່ຮູບແບບການບໍລິໂພກໃນໄລຍະຖືພາ ແລະ ພາຍຫຼັງເກີດລູກ. ຂໍ້ຈຳກັດຕ່າງໆ ໃນການບໍລິໂພກບາງປະເພດອາຫານໃນໄລຍະ ຖືພາ ແລະ ໃນໄລຍະທີ່ໃຫ້ນົມລູກອາດຈະມີຜົນກະທົບຕໍ່ສຸຂະ ພາບ ແລະ ໂພຊະນາການຂອງແມ່ ແລະ ເດັກ, ໂດຍສະເພາະ ແມ່ນຍ້ອນວ່າທັງສອງຢ່າງແມ່ນມີຄວາມສ່ຽງຕໍ່ໂພຊະນາການ. ໂດຍ ອີງໃສ່ ການສຳຫຼວດທີ່ມີຫຼາຍກຸ່ມເປັນຕົວຊີ້ວັດ (MICS-NNS 2006), 81 ສ່ວນຮ້ອຍ ຂອງແມ່ຍິງ ຖືກ ຈຳກັດ ການກິນອາຫານພາຍຫຼັງເກີດລູກ, ເມື່ອຂໍ້ຈຳກັດການກິນອາຫານ ທີ່ເປັນແຫຼ່ງໄປຕີນທີ່ອຸດົມ ດ້ວຍທາດເຫຼັກ ເຊັ່ນ: ຊີນ, ໄຂ່ ແລະ ປາ ເຮັດໃຫ້ລະດັບ ໂລກເລືອດຈາງທີ່ຢູ່ໃນລະດັບສູງຢູ່ແລ້ວມີຄວາມ ຮຸນແຮງຍິ່ງຂຶ້ນ.

ອັດຕາການ ລ້ຽງດູກດ້ວຍນົມແມ່ພຽງຢ່າງດຽວແມ່ນຍັງຕ່ຳ, ຕ່ຳ ກວ່າເປົ້າໝາຍແຫ່ງຊາດ ແລະ ສາກົນ (DoS ແລະ UNICEF 2008). ດັ່ງທີ່ໄດ້ກ່າວ ມາແລ້ວໃນສະພາບການຂອງເປົ້າໝາຍ ການພັດທະນາແບບຍືນຍົງ ຂໍ້ 2.1, ທາງດ້ານການເຂົ້າເຖິງການ ບໍລິການດ້ານໂພຊະນາການ, ສິ່ງອຳນວຍຄວາມສະດວກທີ່ມີຢູ່ບໍ່ ໄດ້ໝາຍຄວາມວ່າ ຈະແມ່ນການບໍລິການທີ່ໄດ້ມາດຕະຖານ, ໂດຍມີອັດຕາການນຳໃຊ້ສະຖານທີ່ອຳນວຍຄວາມສະດວກເຫຼົ່າ ນັ້ນມີການຫຼຸດລົງ ເນື່ອງຈາກບັນຫາທາງດ້ານພາສາ ແລະ ຄຸນນະພາບການບໍລິການ. ອັດຕາການນຳໃຊ້ການບໍລິການໂດຍ ແມ່ນໃນກຸ່ມແມ່ຍິງຊົນເຜົ່າທີ່ບໍ່ເວົ້າພາສາລາວ ແມ່ນຍັງຕ່ຳ.

ໃນໄລຍະການປົກສາຫາລື, ການຂາດໂພຊະນາການແມ່ນເຊື່ອມ ໂຍງກັບບັນຫາທີ່ກ່ຽວກັບຄຸນນະພາບ ແລະ ສະຖຽນລະພາບຂອງ ການ ສະໜອງນ້ຳ, ໃນດ້ານການສະໜອງນ້ຳໃຫ້ແກ່ການປູກຝັງ, ການບໍລິໂພກ, ແລະ ສຸຂະອະນາໄມ. ດ້ວຍຄົວເຮືອນຢູ່ເຂດຊົນນະບົດ ຫຼາຍຄົວເຮືອນ ແມ່ນເອື້ອຍອີງ ໃສ່ແມ່ນ້ຳລຳເຊ ແລະ ແຫຼ່ງນ້ຳທຳມະຊາດເພື່ອຮັບໃຊ້ໃນການດຳ ລົງຊີວິດປະຈຳວັນ, ນ້ຳທີ່ມີ ແລະ ຄຸນນະພາບ ແມ່ນຜູກຕິດກັບ ການຍາດແຍ່ງຄວາມຮຽກຮ້ອງຕ້ອງການນ້ຳ, ການປ່ຽນແປງຮູບ

ແບບຂອງຝົນ, ການປ່ຽນແປງຂອງອາກາດ ແລະ ຄວາມຢ້ານຕໍ່ກັບ ການປົນເປື້ອນຂອງນ້ຳໃຕ້ດິນ.

ເຖິງແມ່ນວ່າມີການເພີ່ມຄວາມເອົາໃຈໃສ່ໃສ່ດ້ານໂພຊະນາການ ຂອງແມ່, ດ້ວຍຂໍ້ຈຳກັດທາງວັດທະນະທຳ, ຄວາມຄາດຫວັງຂອງ ສັງຄົມ ແລະ ຄວາມຮູ້ດ້ານໂພຊະນາການທີ່ຕ່ຳ ໄດ້ສ້າງອຸປະສັກ ກົດຂວາງສຳລັບການປະຕິບັດດ້ານໂພຊະນາການ ໃນໄລຍະຖື ພາ ແລະ ໃນໄລຍະການລ້ຽງດູເດັກອ່ອນ ແລະ ເດັກນ້ອຍ (IYCF), ຫຼັກການຂອງວົງຈອນຊີວິດຕໍ່ກັບໂພຊະນາການເຊິ່ງ ໄດ້ຫຼຸດຜ່ອນການ ເສຍຊີວິດຂອງຜູ້ໃຫຍ່ທີ່ສາມາດປ້ອງກັນໄດ້ (ລວມທັງຜູ້ສູງອາຍຸ) ແມ່ນບໍ່ໄດ້ລວມເຂົ້າໃນຍຸດທະສາດດ້ານ ໂພຊະນາການ, ຈຳກັດໂອກາດທີ່ ຈະທັບມ້າງວົງຈອນລະຫວ່າງ ໄວທີ່ພົວພັນກັນຂອງການຂາດໂພຊະນາການ.

ການຄ້ຳປະກັນສະບຽງອາຫານ ແລະ ການຂາດໂພຊະນາການ ເຫັນວ່າ ສືບຕໍ່ເປັນບັນຫາສຳຄັນສຳລັບເຂດຊົນນະບົດ, ໂດຍມີຂໍ້ ມູນ ຈຳກັດຫຼາຍ ກ່ຽວກັບເຂດຕົວເມືອງ ແລະ ເຂດຊານເມືອງ.

ຄວາມຕຸ້ຍເກີນໄປ ແລະ ນ້ຳໜັກເກີນ ແມ່ນຖືກຮັບຮູ້ວ່າເປັນບັນ ຫາສຳຄັນເພີ່ມຂຶ້ນໃນດ້ານໂພຊະນາການ, ແຕ່ວ່າບໍ່ໄດ້ຮັບຄວາມ ເອົາໃຈໃສ່ປານໃດໃນການສ້າງແຜນງານ ໃຫ້ວຽກ ງານນີ້, ແລະ ບໍ່ທັນໄດ້ຖືກເຊື່ອມສານເຂົ້າໃນຍຸດທະສາດແຫ່ງຊາດໄດ້ດີເທົ່າທີ່ ຄວນ ກ່ຽວກັບການຄວບຄຸມ ແລະ ຫຼຸດຜ່ອນ NCD. ນອກເໜືອຈາກຫຼັກການ ທີ່ຊັດເຈນເຖິງການເຊື່ອມໂຍງລະຫວ່າງ ສຸຂະອະນາໄມຊຸມຊົນ (ໂດຍສະເພາະແມ່ນການຖ່າຍຊະຊາຍ) ແລະ ການແຜ່ຫຼາຍຂອງການເຕັຍກວ່າມາດຕະຖານ (ທະນາ ຄານໂລກ 2014a) ສຸຂະອະນາໄມ ບໍ່ແມ່ນນະໂຍບາຍທີ່ເປັນບູລິ ມະສິດສູງສຸດໃນແຜນປະຕິບັດງານຂອງທົ່ວທຸກຂະ ແໜ່ງການ.

ຍົກເວັ້ນແຕ່ເກືອທີ່ມີທາດໄອໂອດີນ, ການເຕີມສານອາຫານບໍ່ແມ່ນ ການປະຕິບັດ ທີ່ເປັນມາດ ຕະຖານ, ແລະ ການປົກຄຸມການແຈກ ຢາຍຂອງອາຫານເສີມທີ່ເປັນສານອາຫານທີ່ຈຳເປັນ ບໍ່ແມ່ນສິ່ງ ທີ່ພົບທົ່ວໄປ ຫຼື ບໍ່ຕໍ່ເນື່ອງ.

ປະຈຸບັນເຫັນວ່າໄດ້ມີການປ່ຽນແປງໃນທາງທີ່ດີກຳລັງເກີດຂຶ້ນ. ການສຳຫຼວດການຄ້ຳປະກັນທາງດ້ານສະບຽງອາຫານ ແລະ ໂພຊະນາການ ປີ 2015 ທີ່ຈັດຕັ້ງປະຕິບັດໂດຍລັດຖະບານ ສປປ ລາວ ໄດ້ສະແດງໃຫ້ເຫັນວ່າ ມີການຫຼຸດລົງຂອງເດັກ ທີ່ເຕັຍກວ່າເກນມາດ ຕະຖານປະມານ 7-13 ສ່ວນຮ້ອຍ ຂອງທ້າ ແຂວງທີ່ຖືກ ສຳຫຼວດ.

ການສຳຫຼວດດຽວກັນນັ້ນ ຍັງສະແດງໃຫ້ເຫັນວ່າມີການຫຼຸດລົງ ຂອງເດັກ ທີ່ເປັນໂລກເລືອດຈາງ 4.4 ສ່ວນຮ້ອຍ (UN 2016).

2.2.3 ການເພີ່ມສະມັດຕະພາບການຜະລິດກະສິກຳຂອງຜູ້ຜະ ລິດສະບຽງອາຫານຂະໜາດນ້ອຍເປົ້າໝາຍການພັດທະນາ ແບບ ຍືນຍົງ ຂໍ້ 2.3 ພາຍໃນປີ 2030, ເພີ່ມສະມັດຕະພາບການຜະ ລິດກະສິກຳ ແລະ ລາຍຮັບຂອງຜູ້ຜະລິດສະບຽງອາຫານຂະ ໜາດນ້ອຍ ໂດຍສະເພາະແມ່ຍິງ, ຊົນເຜົ່າ, ຄອບຄົວຊາວໄຮ່ນາ, ຜູ້ລ້ຽງສັດ ແລະ ຊາວປະມົງ ໃຫ້ໄດ້ສອງເທົ່າ ໂດຍການ ມີສິດສະ ເໝີພາບໃນການເຂົ້າເຖິງທີ່ດິນ, ຊັບພະຍາກອນ ແລະ ປັດໃຈການ ການຜະລິດ, ຄວາມຮູ້, ການບໍລິການ ດ້ານການເງິນ, ຕະຫຼາດ ແລະ ກາລະໂອກາດສຳລັບການ ເພີ່ມມູນຄ່າຜະລິດຕະພັນ ແລະ

ວຽກງານອກຂະແໜງການກະສິກຳ ໂດຍຖືເອົາຕາມເປົ້າໝາຍ ການພັດທະນາແບບຍືນຍົງ ຂໍ້ 2.3 ດັ່ງທີ່ກຳນົດໄວ້, ການເພີ່ມ ຜະລິດຕະພັນເປັນສອງເທົ່າ ດ້ວຍການວັດແທກບໍລິມາດທັງໝົດ ແມ່ນຈະ ມີຄວາມຫຍຸ້ງຍາກທີ່ຈະບັນລຸຜົນສຳເລັດ, ແຕ່ວ່າສິ່ງທີ່ ສຳຄັນກວ່ານັ້ນ, ການເພີ່ມສະມັດຕະພາບການ ຜະລິດກະສິກຳ ເປັນສອງເທົ່າ ແລະ ໃນທຸກຂົງເຂດຂອງປະຊາກອນທີ່ກ່າວມາ ຢ່າງທົ່ວເຖິງ ຍັງມີຄວາມທ້າທາຍຫຼາຍຂຶ້ນກວ່າເກົ່າ.

ເຖິງແມ່ນວ່າຈະເປັນເຊັ່ນນັ້ນກໍຕາມ, ເປົ້າໝາຍດັ່ງກ່າວແມ່ນມີຄຸນ ຄ່າທີ່ສຸດ: ສະໜັບສະໜູນ ແລະ ເສີມສ້າງຜູ້ຜະລິດສະບຽງອາຫານ ຂະໜາດນ້ອຍ ທີ່ຢູ່ເຂດຊົນນະບົດ ແມ່ນມີຜົນກະທົບສຸດທິ ດ້ານ ບວກຕໍ່ເສດຖະກິດ ແລະ ສັງຄົມ, ແລະ ຍັງເປັນການຮັກສາຄວາມ ອຸດົມສົມບູນທາງດ້ານສັງຄົມ ແລະ ມໍລະດົກທາງວັດທະນະທຳ ຂອງປະເທດ.

ການເພີ່ມສະມັດຕະພາບການຜະລິດກະສິກຳ ແມ່ນຂຶ້ນກັບຄວາມ ກົດດັນທາງດ້ານປະຊາກອນທີ່ອາໄສຢູ່ດິນທີ່ມີຢູ່. ຈາກປີ 1999 ເຖິງ 2011, ຈຳນວນຂອງຄົວເຮືອນທີ່ປະກອບອາຊີບປູກຝັງ ໄດ້ເພີ່ມຈາກ 668,000 ມາເປັນ 783,000 (+17 ສ່ວນຮ້ອຍ), ຈຳນວນການຈັບຈອງ ທີ່ດິນເພີ່ມຂຶ້ນຈາກ 647,000 ມາເປັນ 777,000 (+20 ສ່ວນຮ້ອຍ) ແລະ ມີຜູ້ຈັບຈອງທີ່ດິນ 51,000 ຄົນ ທີ່ແມ່ນແມ່ຍິງ ເປັນຜູ້ທຳການຜະລິດທັງໝົດ ໃນຂະນະທີ່ສອງ ສ່ວນສາມຂອງການຈັບຈອງທີ່ດິນ ແມ່ນພາຍໃຕ້ການຄຸ້ມຄອງ ຮ່ວມກັນລະຫວ່າງຜົວ ແລະ ເມຍ, ແລະ ຈຳນວນຄົວເຮືອນທີ່ບໍ່ ໄດ້ເຮັດອາຊີບປູກຝັງ ເພີ່ມຂຶ້ນຈາກ 130,000 ມາເປັນ 239,000 (+83 ສ່ວນຮ້ອຍ). ຂະໜາດ ຄົວເຮືອນໂດຍສະເລ່ຍຂອງປະຊາ ກອນທີ່ປະກອບອາຊີບປູກຝັງ ຍັງຄົງບໍ່ປ່ຽນແປງ ປະມານ 6 ຄົນຕໍ່ຄົວເຮືອນ (ກຊກປ ແລະ LSB 2012). ອັນນີ້ ຊີ້ໃຫ້ເຫັນວ່າ ເຖິງແມ່ນປະຊາກອນຈະຍົກຍ້າຍເຂົ້າໄປເຂດຕົວເມືອງ, ຈຳນວນ ລວມຂອງຄົວເຮືອນ (ທັງທີ່ປະກອບອາຊີບປູກຝັງ ແລະ ບໍ່ແມ່ນ ການປູກຝັງ) ໃນເຂດຊົນນະບົດ ຍັງຄົງມີການເພີ່ມຂຶ້ນ.

ໃນທົ່ວຂະແໜງກະສິກຳ, ຜົນຜະລິດໂດຍລວມ(ນ້ຳໜັກລວມຂອງ ຜົນຜະລິດ) ແມ່ນເພີ່ມຂຶ້ນ, ແຕ່ວ່າປະເພດຂອງພືດທີ່ປູກແມ່ນ ໜ້ອຍລົງ, ແລະ ໄດ້ມີຄຳອະທິບາຍວ່າ ແມ່ນຍ້ອນການປ່ຽນແປງ ຈາກການປູກພືດເປັນອາຫານ ຫັນໄປສູ່ການຜະລິດ ກະສິກຳ ເປັນ ສິນຄ້າ, ໂດຍມີການຂະຫຍາຍການປູກພືດຊະນິດດຽວເພື່ອຂາຍ ເປັນສິນຄ້າສົ່ງອອກຕະຫຼາດພາຍນອກ. ອັນນີ້ໄດ້ລວມທັງການ ຂະຫຍາຍການປູກພືດເປັນສິນຄ້າເຊັ່ນ: ມັນຕົ້ນ, ກາເຟ, ຊາ, ສາລີ, ຢາງພາລາ ແລະ ອ້ອຍ. ໂດຍອີງຕາມການສຳຫຼວດກະສິກຳປີ 2010/2011, ເນື້ອທີ່ ປູກສາລີ ແມ່ນໄດ້ມີການເພີ່ມຂຶ້ນທຳເທົ່າ. ໃນປີ 2010/11, ຈຳນວນ 49,000 ຄົວເຮືອນໄດ້ປູກ ຢາງພາລາໃສ່ເນື້ອທີ່ປະມານ 66,500 ເຮັກຕ້າ (ກຊກປ ແລະ LSB 2012).

ເມື່ອຕະຫຼາດກະສິກຳມີການເຊື່ອມໂຍງກັບພາກພື້ນຫຼາຍຂຶ້ນ, ໂອກາດໃນການສ້າງລາຍຮັບເພີ່ມຂຶ້ນ ແມ່ນຖືກຫັກລົບກັບການ ບໍ່ເທົ່າທຽມ ກັນຢ່າງຫຼວງຫຼາຍຂອງຕະຫຼາດ. ຜູ້ຜະລິດຢູ່ ສປປ ລາວ ແມ່ນບໍ່ມີອຳນາດໃນການຄວບຄຸມລາຄາການຊື້ສຳລັບຜະ ລິດຕະພັນຂອງຕົນ ແລະ ເຮັດໃຫ້ເຂົາເຈົ້າ ແມ່ນຂຶ້ນກັບການຜັນ ຜວນຂອງລາຄາໃນຕະຫຼາດເຂດພາກພື້ນ ຫຼື ຕະຫຼາດໂລກ. ມັນ

ມີຄວາມສຳຄັນທີ່ຈະສັງເກດວ່າໂຄງສ້າງຕົວຈິງຂອງຕະຫຼາດສຳ ລັບການສົ່ງອອກ ທີ່ຫັນປ່ຽນໄປສຳລັບການຜະລິດເປັນສິນຄ້າຢູ່ ສປປ ລາວ ໃນຫຼາຍໆກໍລະນີ ແມ່ນພາຍ ເຖິງການເຊື່ອມໂຍງ ໂດຍກົງລະຫວ່າງຜູ້ຜະລິດສະບຽງອາຫານຂະໜາດນ້ອຍຫຼືຜູ້ຜະ ລິດກະສິກຳແບບສັນຍາ ຜູກພັນສອງສົ້ນ ກັບໂຮງງານອຸດສາຫະ ກຳພຽງແຕ່ງດຽວ ຫຼືກຸ່ມຜູ້ຜະລິດຂະໜາດນ້ອຍເທົ່ານັ້ນ.

ອັນນີ້ ເຮັດໃຫ້ສະພາບເງື່ອນໄຂການຜັນຜວນຂອງຕະຫຼາດມີລະ ດັບຄວາມບໍ່ແມ່ນອນສູງສຳລັບຜູ້ຜະລິດ. ດ້ວຍຂໍ້ຈຳກັດທາງດ້ານ ພາລາທິການ ແລະ ເຫດຜົນອື່ນໆ ໂດຍປົກກະຕິຊາວກະສິກອນ ແມ່ນບໍ່ມີຄວາມສາມາດຊອກຫາຕະຫຼາດແຫ່ງອື່ນໄດ້.

ການເພີ່ມຜົນຜະລິດດ້ານສະບຽງອາຫານບໍ່ໄດ້ຮັບປະກັນດ້ານສະ ບຽງອາຫານ. ລະບົບ, ຂັ້ນຕອນ ແລະ ກົນໄກ ເພື່ອແກ້ໄຂບັນຫາ ການ ຄຳປະກັນທາງດ້ານສະບຽງອາຫານ ແລະ ຄວາມປອດໄພ ຕໍ່ສຸຂະພາບໃນທຸກໆຂັ້ນຕອນຂອງການຜະລິດ ເພື່ອການບໍລິໂພກ ແມ່ນຍັງຂາດ ແຄນຢູ່.

ມາດຕະຖານການຮັບປະກັນດ້ານສະບຽງອາຫານຢູ່ຕະຫຼາດທ້ອງ ຖິ່ນ, ທັງສິນຄ້າພາຍໃນ ແລະ ສະບຽງອາຫານທີ່ນຳເຂົ້າ, ແມ່ນຍັງ ຕ່ຳຫຼາຍ. ການນຳໃຊ້ຢາຂ້າແມງໄມ້ ແລະ ປຸຍ ແມ່ນຍັງພົບເຫັນ ຢ່າງແຜ່ຫຼາຍ. ການປະຍັດຍ້ອນຂະໜາດຂອງທຸລະກິດ ສຳລັບ ການຜະລິດເປັນສິນຄ້າ ສ່ວນ ຫຼາຍຮຽກຮ້ອງໃຫ້ມີການນຳໃຊ້ສາ ນເຄມີທີ່ບໍ່ແມ່ນຝຸນອິນຊີ, ແຕ່ວ່າມີລະບຽບການຄຸ້ມຄອງພຽງເລັກ ນ້ອຍ ຫຼື ຂາດລະບົບການບັງຄັບໃຊ້ເພື່ອຮັບປະກັນຄວາມປອດ ໄພໃນການນຳໃຊ້ສານເຄມີເຂົ້າໃນການປູກຝັງ.

ໃນວ່າງມຸ່ງມານີ້, ການນຳໃຊ້ຢາຂ້າຫຍ້າ, ຢາຂ້າແມງໄມ້, ປຸຍ ແລະ ສານຕ່າງໆ ທີ່ບໍ່ໄດ້ຮັບການກວດກາ ແລະ ການນຳໃຊ້ຢ່າງ ຜິດກົດໝາຍ ທັງຜູ້ຜະລິດລາຍໃຫຍ່ ແລະ ຜູ້ຜະລິດລາຍນ້ອຍ ພາໃຫ້ມີຜົນກະທົບດ້ານລົບຕໍ່ສຸຂະພາບຂອງຄົນ, ດິນ ແລະ ຄຸນ ນະພາບຂອງນ້ຳ, ຊີວະນາໆພັນ ແລະ ຄຸນນະພາບຂອງອາຫານ. ການປົກສາທາລີຂັ້ນແຂວງ ໄດ້ສະເໜີວ່າ ການເພີ່ມການນຳໃຊ້ ສານເຄມີເຂົ້າໃນການຜະລິດກະສິກຳ ເກີດຂຶ້ນຍ້ອນຄົວເຮືອນ ຕ້ອງການ ຈະໃຫ້ ໄດ້ຜົນຜະລິດຫຼາຍທີ່ສຸດ ໃຫ້ໄວທີ່ສຸດ ແລະ ຖືກທີ່ສຸດເທົ່າທີ່ຈະເປັນໄປໄດ້. ມັນຍັງໄດ້ໃຫ້ຮູ້ວ່າ ອັນນີ້ເປັນສາຍ ເຫດຂອງການ ນຳໃຊ້ຢາຂ້າຫຍ້າ ແລະ ຢາຂ້າແມງໄມ້ຫຼາຍຂຶ້ນ ດັ່ງທີ່ໄດ້ໃຫ້ຂໍ້ສັງເກດໃນເອກະສານທາງການເພື່ອປົກສາທາລີ LURAS (2016).

ລະບົບການປູກຝັງແບບປະສົມປະສານຂອງຜູ້ຜະລິດຂະໜາດ ນ້ອຍ ແລະ ການຈ້າງງານນອກຂະແໜງກະສິກຳ ແມ່ນສິ່ງສຳຄັນ ແລະ ມາດຕະການຊີ້ວັດໃນການສ້າງຄວາມທົນທານຕໍ່ຄວາມສ່ຽງ ຂອງການປ່ຽນແປງດ້ານດິນຟ້າອາກາດ. ໃນປະຈຸບັນ, ການກະສິ ກຳເພື່ອການຄ້າສຳລັບສົ່ງອອກ ຢູ່ຮ່ວມກັນກັບຫຼາຍລະດັບຂອງ ການປູກຝັງເພື່ອກຸ້ມຕົນເອງ, ລະບົບການປູກຝັງແບບຄອບຄົວ ແລະ ການຜະລິດເພື່ອ ດຳລົງຊີວິດ.

ການສຳປະທານ, ການປູກຕົ້ນໄມ້ ແລະ ກະສິກຳແບບສັນຍາ ຜູກພັນສອງສົ້ນ ໄດ້ເພີ່ມຄວາມກົດດັນໃສ່ດິນໃນເຂດຊົນນະບົດ ແລະ ຊັບພະຍາກອນນ້ຳ, ແລະ ການຄຸ້ມຄອງທີ່ດິນທີ່ມີການທັບ ຊ້ອນກັນ ແລະ ຂັ້ນຕອນການຄອບຄອງທີ່ດິນທີ່ໄດ້ກາຍມາເປັນ ສິ່ງທ້າທາຍອັນໃຫຍ່ຫຼວງສຳລັບລັດຖະບານທ້ອງຖິ່ນ ແລະ ຊຸມ



ຊົນ (LIWG 2012).

ອສບລ ທີ່ເຮັດວຽກຢູ່ເຂດເນີນສູງ ຢູ່ຊົນນະບົດ ໄດ້ໃຫ້ຂໍ້ສັງເກດວ່າແມ່ຍິງຊົນເຜົ່າເຂດຊົນນະບົດ ແມ່ນກຸ່ມທີ່ມີຄວາມ ສ່ຽງທີ່ສຸດໃນການທີ່ຈະຖືກປະຖິ້ມ, ເພາະບົດບາດ ແລະ ອຳນາດຂອງແມ່ຍິງ ແມ່ນກຳລັງຖືກເສື່ອມຖອຍຍ້ອນການປ່ຽນແປງ ທາງດ້ານເສດຖະກິດ-ສັງຄົມຢ່າງໄວວາ.

ການທົນທານຕໍ່ການຜະລິດກະສິກຳ ແລະ ຊັບພະຍາກອນທຳມະຊາດສຳລັບລາຍຮັບ ແລະ ໂພຊະນາການ ຍັງເຮັດໃຫ້ແມ່ຍິງຊົນເຜົ່າເຂດຊົນນະບົດມີຄວາມບອບບາງສ່ຽງຕໍ່ກັບການປ່ຽນແປງຂອງດິນຟ້າອາກາດ, ລວມທັງຜົນສະທ້ອນດ້ານລົບ ທີ່ເກີດຂຶ້ນຈາກການປ່ຽນແປງຂອງຕະຫຼາດສາກົນ ແລະ ການລົງທຶນໂດຍກົງຂອງຕ່າງປະເທດ (CARE 2015).

ຂັ້ນກັບລະດູການ, ມີການຜະລິດສະບຽງອາຫານໃນປະລິມານທີ່ຫຼາຍ, ແຕ່ວ່າມັນມີພຽງທາງເລືອກບໍ່ເທົ່າໃດທາງສຳລັບການຜະລິດ ປຸງແຕ່ງ ສະບຽງອາຫານ, ໂດຍທີ່ຜົນຜະລິດສ່ວນໃຫຍ່ແມ່ນຖືກຂາຍ ຫຼື ສົ່ງອອກໃນຮູບແບບວັດຖຸດິບ. ໃນປະຈຸບັນແມ່ນຂ້ອນຂ້າງຍາກ ທີ່ຈະມີ ບັດໃຈຮອງຮັບໃນການປຸງແຕ່ງຜະລິດຕະພັນ ແລະ ການເພີ່ມມູນຄ່າໄປພ້ອມໆກັບຕ່ອງໂສ້ມູນຄ່າ. ແມ່ຍິງໃນເຂດຊົນນະບົດ, ໂດຍການຊ່ວຍເຫຼືອຈາກຊາວໜຸ່ມທັງຍິງແລະຊາຍ, ແມ່ນເປັນຜູ້ຮັບຜິດຊອບຫຼັກໃນການເກັບຜະລິດຕະພັນເຄື່ອງປ່າຂອງດົງ ແລະ ຍັງຄົງເປັນແຫຼ່ງອາຫານ ເພື່ອບໍລິໂພກທີ່ສຳຄັນ ສຳລັບຄອບຄົວ.

ການເຂົ້າເຖິງ ຜະລິດຕະພັນເຄື່ອງປ່າຂອງດົງ ແລະ ການຫາປາຖືເປັນສິ່ງສຳຄັນຕໍ່ລະບົບອາຫານພື້ນເມືອງ, ແຕ່ວ່າມີປະລິມານທີ່ໜ້ອຍລົງ ຍ້ອນການຍາດແຍ່ງທີ່ດິນ, ນ້ຳ ແລະ ລະບົບນິເວດວິທະຍາ. ອີງຕາມ ກະຊວງກະສິກຳ ແລະ ປ່າໄມ້ ແລະ LSB (2012), ມີຫຼາຍກວ່າ 80 ຄົວເຮືອນ ໄດ້ຮັບການາຍງານວ່າມີການຫຼຸດຜ່ອນ ການເຂົ້າເຖິງແຫຼ່ງຊັບພະຍາກອນທຳມະຊາດໃນໄລຍະຫ້າປີຜ່ານມາ.

ດ້ວຍຄວາມສຳຄັນຂອງ ຜະລິດຕະພັນເຄື່ອງປ່າຂອງດົງ ຕໍ່ການສະໜອງສະບຽງອາຫານ ແລະ ຄວາມຫຼາກຫຼາຍທາງດ້ານອາຫານ, ການຫຼຸດລົງຂອງ ຜະລິດຕະພັນເຄື່ອງປ່າຂອງດົງ ມີຜົນສະທ້ອນດ້ານລົບຢ່າງຮ້າຍແຮງຕໍ່ບັນດາບ້ານໃນເຂດຊົນນະບົດ. ຄົວເຮືອນທີ່ຜະລິດໜ້ອຍເພື່ອນຳໃຊ້ເອງ, ແມ່ນຊອກຫາເຄື່ອງປ່າຂອງດົງໜ້ອຍກວ່າ, ແລະ ມີການເອື້ອຍອີງໃສ່ກຳລັງຊື້ຂອງຕະຫຼາດຫຼາຍກວ່າສຳລັບຄວາມຕ້ອງການຂັ້ນພື້ນຖານຂອງເຂົາເຈົ້າ,



ຄວາມຈຳເປັນກ່ຽວກັບຄວາມປອດໄພເພື່ອການບໍລິໂພກແມ່ນເພີ່ມຂຶ້ນ. ຈຸດນີ້ ແມ່ນໄດ້ຖືກຍ້າຍຄືນໃນໄລຍະການປຶກສາຫາລືກັບແຂວງໃນທຸກໆພາກ. ສະບຽງອາຫານທີ່ນຳເຂົ້າຈາກຕ່າງປະເທດມີການໃສ່ສະຫຼາກເປັນພາສາອື່ນທີ່ຜູ້ບໍລິໂພກຄົນລາວອາດຈະບໍ່ສາມາດເຂົ້າໃຈໄດ້. ສະບຽງອາຫານທີ່ນຳເຂົ້າ ຍັງມີແນວໂນ້ມ ທີ່ຈະມີຄຸນນະພາບຕ່ຳ, ມີປະລິມານນ້ຳຕານສູງ, ມີເກືອ ແລະ ນ້ຳ ມັນ.

ມີບາງຊຸບເປັນເກັດແລະຮ້ານຄ້ານ້ອຍຍັງຄົງຂາຍອາຫານດອງ, ໃສ່ຖົງໄວ້ກ່ອນ ແລະ ເຄື່ອງດື່ມທີ່ມີສານກັນຍຸດສູງ, 'ອາຫານບໍ່ມີປະໂຫຍດ' ເຊິ່ງມີເປົ້າໝາຍແນ ໃສ່ເດັກນ້ອຍ. ຮູບແບບ ການບໍລິໂພກທີ່ບໍ່ຖືກສຸຂະລັກສະນະໃນເຂດຕົວເມືອງສອດຄ່ອງກັບການຕຸຍເກີນໄປ ແລະ ນ້ຳໜັກເກີນມາດຕະຖານ.

ເທັກໂນໂລຊີທີ່ເໝາະສົມ ທີ່ແທດເໝາະກັບການນຳມາປັບໃຊ້, ການຜະລິດກະສິກຳທີ່ຍືນຍົງ ແລະ ການຜະລິດອາຫານແມ່ນບໍ່ໄດ້ຮັບການ ສົ່ງເສີມຢ່າງພຽງພໍ, ແລະ ຂີດຄວາມສາມາດຂອງທ້ອງຖິ່ນໃນການພັດທະນາເທັກໂນໂລຊີດັ່ງກ່າວດ້ວຍຕົນ ເອງ ແມ່ນຍັງຕ່ຳຫຼາຍ (ເຊັ່ນ: ເທັກ ໂນລະຊີທີ່ຕິດພັນກັບການຜະລິດແກ່ນພັນ, ການຮັກສາພືດຜົນຫຼັງເກັບກ່ຽວ, ຂັ້ນຕອນການຜະລິດ, ການເກັບມ້ຽນ ແລະ ການນຳໃຊ້ພະລັງງານຄືນ). ສຳລັບການ ຖ່າຍໂອນເທັກໂນໂລຊີໃຫ້ແກ່ຊາວນາຢູ່ລາວ, ໂດຍສະເພາະແມ່ນແມ່ຍິງ, ແລະ ການເຂົ້າໃຈເຖິງເທັກໂນໂລຊີທີ່ກ່ຽວ ຂ້ອງສຳ ລັບ 'ການພັດທະນາເສດຖະກິດສີຂຽວ' ແມ່ນຍັງຢູ່ໃນຂັ້ນຕອນເລີ່ມຕົ້ນ.

ການສົ່ງເສີມກະສິກຳແມ່ນໜຶ່ງໃນຈຸດເລີ່ມຕົ້ນເພື່ອໂນ້ມນ້າວ ແລະ ປ່ຽນຮູບແບບການຜະລິດຢູ່ສວນ, ເງື່ອນໄຂ ແລະ ພາກປະຕິບັດ, ແລະ ມີບາງຊຸດສົ່ງເສີມກະສິກຳທີ່ດີບາງຈຳນວນທີ່ມີຢູ່ໃນກົມສົ່ງເສີມກະສິກຳ ແລະ ສະຫະ ກອນ (ກສກສ) ຂອງກະຊວງກະສິກຳ ແລະ ປ່າໄມ້ ແລະ ສະຖາບັນຄົ້ນຄວ້າກະສິກຳ ແລະ ປ່າໄມ້ແຫ່ງຊາດ (ສຄກປ) ແຕ່ວ່າບໍ່ສາມາດ ຜັນຂະຫຍາຍໄດ້ທົ່ວທຸກເມືອງ ແລະ ກຸ່ມບ້ານ ແລະ ບ້ານ ຍ້ອນຂາດແຄນທຶນຮອນ ແລະ ພະນັກງານທີ່ມີຈຳກັດ.

2.2.4 ຮັບປະກັນໃຫ້ມີລະບົບການຜະລິດສະບຽງອາຫານແບບຍືນຍົງ ແລະ ດຳເນີນການເຮັດກະສິກຳແບບມີຄວາມທົນທານ, ເຊິ່ງຊ່ວຍຮັກສາລະບົບນິເວດເພື່ອປັບຕົວເຂົ້າກັບການປ່ຽນແປງຂອງດິນຟ້າອາກາດເປົ້າໝາຍການພັດທະນາແບບຍືນຍົງຂໍ້ 2.4 ພາຍໃນປີ 2030, ຮັບປະກັນໃຫ້ມີລະບົບການຜະລິດສະບຽງອາຫານແບບຍືນຍົງ ແລະ ດຳເນີນວິທີການເຮັດກະສິກຳແບບມີຄວາມທົນທານ ທີ່ເພີ່ມສະມັດຕະພາບ ແລະ ການຜະລິດ, ເຊິ່ງຊ່ວຍຮັກສາລະບົບນິເວດ, ເພີ່ມຂີດຄວາມສາມາດໃນການປັບຕົວເຂົ້າກັບການປ່ຽນແປງຂອງດິນຟ້າອາກາດ, ອາກາດທີ່ປັ່ນປ່ວນ, ໄພແຫ້ງແລ້ງ, ໄພນ້ຳຖ້ວມ ແລະ ໄພພິບັດ ອື່ນໆ, ກໍຄືບັບປຸງຄຸນນະພາບຂອງດິນເປັນກ້າວໆ.

ໄລຍະຂອງເປົ້າໝາຍການພັດທະນາແບບຍືນຍົງ ຂໍ້ 2.4 ແມ່ນຂ້ອນຂ້າງຊັບຊ້ອນ ແລະ ນຳສະເໜີເປົ້າໝາຍທີ່ຫຼາກຫຼາຍທີ່ຈະຕ້ອງໄດ້ເຮັດໄປພ້ອມໆກັນ. ອັນນີ້ມັນ ໝາຍເຖິງຄວາມກົມກຽວກັນຂອງລະບົບການຜະລິດສະບຽງອາຫານທີ່ມີຢູ່ເດີມ ພາຍໃຕ້ຄວາມສົມດູນຂອງຜູ້ອາໄສ ກັບລະ ບົບນິເວດ ໃນຂະນະດຽວກັນ

ກໍ່ສົ່ງເສີມ ຄວາມທົນທານ ແລະ ການປັບຕົວເຂົ້າກັບການປ່ຽນແປງຂອງດິນຟ້າອາກາດໄປພ້ອມໆກັນສິ່ງທີ່ສໍາຄັນທີ່ສຸດ, ມັນຕັ້ງຢູ່ບົນສົມມຸດຕິຖານທີ່ວ່າມີຄວາມເຂົ້າໃຈຈະແຈ້ງກ່ຽວກັບ 'ຄວາມຍືນຍົງ' ແລະ 'ຄວາມທົນທານ', ເຊິ່ງຈະເປັນຫົວຂໍ້ຂອງການຖືກຕຽງກັນຕໍ່ໄປ ແລະ ຢ່າງຕໍ່ເນື່ອງ.

ການປຶກສາຫາລືເພີ່ມເຕີມຈະ ຮຽກຮ້ອງໃຫ້ມີການພິຈາລະນາວ່າເປົ້າໝາຍເຫຼົ່ານີ້ ຈະສາມາດປັບໃຫ້ສອດຄ້ອງກັນກັບການເພີ່ມສະມັດຕະພາບໃນການຜະລິດ ໃຫ້ໄດ້ສອງ ເທົ່າໄດ້ແນວໃດຕາມທີ່ໄດ້ກໍານົດໄວ້ໃນ SDG 2.3.

ໃນລະດັບນະໂຍບາຍ, ຮູບແບບຂອງການເຕີບໂຕດ້ານເສດຖະກິດ ເຊິ່ງເນັ້ນໜັກໃສ່ ການເຕີບໂຕດ້ານ ລວມຍອດຜະລິດຕະພັນແຫ່ງຊາດ (GNP) ຫຼື ລວມຍອດຜະລິດຕະພັນພາຍໃນ (GDP) ບໍ່ໄດ້ສະໜອງພື້ນຖານທີ່ພຽງພໍສໍາລັບການປະເມີນຜົນທີ່ຊັບຊ້ອນທີ່ໄດ້ກໍານົດການປະເມີນຄຸນຄ່າຂອງຊັບພະຍາກອນທຳມະຊາດ, ໂດຍສະເພາະແມ່ນ ຄຸນຄ່າທາງອ້ອມ ແລະ ຄຸນຄ່າທີ່ບໍ່ໄດ້ໃຊ້ງານ (ເຊັ່ນ: ການໝູນວຽນຂອງທາດອາຫານ, ຊີວະນາໆພັນ, ການຄວບຄຸມນໍ້າຖ້ວມ, ການປ້ອງ ກັນພະຍຸ, ວັດທະນະທຳແລະ ມໍລະດົກ) (Barbier 2003).

ຈາກຕົວຢ່າງທີ່ເຫັນ, ອ່າງລຸ່ມແມ່ນ້ຳຂອງ ແມ່ນມີຄຸນຄ່າຢ່າງຫຼວງຫຼາຍນອກເໜືອຈາກເປັນແຫຼ່ງສ້າງລາຍຮັບຈາກເຂື່ອນໄຟຟ້ານໍ້າຕົກພຽງຢ່າງດຽວ.

ການຫັນປ່ຽນການນໍາໃຊ້ທີ່ດິນ, ການເຂົ້າເຖິງທີ່ດິນ ແລະ ຮູບແບບຂອງການຜະລິດກະສິກໍາ ໄດ້ມີຜົນກະທົບໂດຍລວມໃສ່ການຍົກເລີກ ການເຊື່ອມໂຍງຂອງການເພີ່ງພາອາໃສເຊິ່ງກັນແລະກັນທີ່ມີມາແຕ່ດົນນານ ລະຫວ່າງການປູກຝັງ ແລະ ລະບົບນິເວດ, ທູດຜ່ອນຄວາມ ຫຼາກຫຼາຍໃນພືດພັນ ແລະ ເຕັກນິກການຜະລິດ, ປະກອບສ່ວນເຂົ້າໃນຄວາມບອບບາງຕໍ່ຄວາມສ່ຽງຂອງການປ່ຽນແປງດິນຟ້າອາກາດ ແລະ ທູດຜ່ອນຂີດຄວາມສາມາດຂອງຄົວເຮືອນທີ່ເປັນຜູ້ຜະລິດສະບຽງອາຫານລາຍນ້ອຍ.

ໃນການປັບໂຕກັບ ການປ່ຽນແປງດິນຟ້າອາກາດ ຕາມ ລະດູການ ແລະ ການຜັນຜວນຂອງອາກາດທີ່ເກີດຂຶ້ນພຽງຄັ້ງດຽວ ຫຼື ຊໍ້າແລ້ວຊໍ້າອີກ. ສະພາບອາດກາດທີ່ຮ້າຍແຮງ, ການປ່ຽນແປງຕາມ ລະດູການ, ການປ່ຽນແປງໄລຍະຍາວ, ແລະ ສະພາບເງື່ອນໄຂຂອງດິນຟ້າອາກາດໃນອະນາຄົດທັງໝົດແມ່ນສ້າງໃຫ້ເກີດຄວາມສ່ຽງ, ເນັ້ນ ໜັກໃສ່ການປ່ຽນແປງທາງດ້ານດິນຟ້າອາກາດທີ່ເປັນບັນຫາທີ່ໜ້າເປັນຫ່ວງໃນສະພາບປະຈຸບັນ ແລະ ໃນອະນາຄົດ.

ຄວາມສ່ຽງຂອງ ການປ່ຽນແປງດິນຟ້າອາກາດ ອາດຈະກະທົບຕໍ່ແມ່ຍິງ ແລະ ຜູ້ຊາຍໃນຮູບແບບແຕກຕ່າງກັນ, ເຊັ່ນຕົວຢ່າງ: ສະພາບອາກາດໜາວຮຸນແຮງ ທີ່ລາວໄດ້ປະເຊີນໃນໄລຍະລະດູໜາວປີ 2016 ສ້າງຜົນເສຍຫາຍຮຸນແຮງແກ່ຊາວກະສິກອນທີ່ປູກຝັງລ້ຽງສັດຢູ່ບັນດາ ແຂວງພາກ ເໜືອ.

ໃນຂະນະທີ່ໄພພິບັດທາງທຳມະຊາດ ສ້າງອຸປະສັກເພີ່ມເຕີມໃຫ້ແກ່ຊາວກະສິກອນທັງຍິງ ແລະ ຊາຍ, ແມ່ຍິງ ແລະ ເດັກຍິງ ແມ່ນປະເຊີນກັບສິ່ງທ້າທາຍທາງຮ່າງກາຍຫຼາຍກວ່າ ເພາະພວກເຂົາເຈົ້າແມ່ນຮັບຜິດຊອບໃນການເກັບພື້ນ, ແຕ່ງກິນ ແລະ ການໃຫ້ຄວາມ ອົບອຸ່ນ. ໃນອີກດ້ານໜຶ່ງ, ເດັກຊາຍ ແລະ ຜູ້ຊາຍ ສ່ວນ

ໃຫຍ່ແມ່ນຮັບຜິດຊອບໃນການນໍາເອົາສັດລ້ຽງຈາກປ່າມາບ່ອນທີ່ມີຄວາມອົບອຸ່ນກວ່າ ຄືໃກ້ກັບເຕົາໄຟ.

ເຖິງຢ່າງໃດກໍ່ຕາມ ຜົນກະທົບຂອງການປ່ຽນແປງຂອງດິນຟ້າອາກາດ ແລະ ໄພພິບັດທາງທຳມະຊາດ, ຄ່າໃຊ້ຈ່າຍພາຍນອກ ແລະ ການ ເຊື່ອມໂຊມຂອງລະບົບນິເວດ ໃນຂະແໜງກະສິກໍາ ພາໃຫ້ມີການຜະລິດກະສິກໍາທີ່ບໍ່ຍືນຍົງ (ລວມທັງການເຊື່ອມໂຊມຂອງຄຸນນະພາບນໍ້າ/ດິນ ແລະ ການບິນເປື້ອນ, ຜົນຜະລິດຕໍ່າກວ່າ, ຄຸນນະພາບຂອງອາຫານ ແລະ ຄຸນຄ່າໄພຂະນາການຕໍ່າລົງ) ແມ່ນບໍ່ໄດ້ຖືກ ລວມເຂົ້າໃນແຜນຍຸດທະສາດ ຫຼື ງົບປະມານ.

ຍ້ອນຄວາມຕ້ອງການທີ່ຫຼາກຫຼາຍ ແລະ ມີການປ່ຽນແປງ ກ່ຽວກັບຊັບພະຍາກອນທຳມະ ຊາດ ທີ່ມີຢູ່ພາຍໃນປະເທດ, ມັນມີຄວາມຈຳເປັນທີ່ຈະຕ້ອງໄດ້ມີການຮັບຮູ້ຫຼາຍຂຶ້ນວ່າຊັບພະຍາກອນດັ່ງກ່າວແມ່ນມີຈຳກັດ ແລະ ຖ້າຫາກ ບໍ່ຮັກສາໄວ້ຢ່າງເປັນລະບົບ ຫຼື ສ້າງຄືນໃໝ່, ມັນກໍ່ຈະສູນເສຍໄປ.

ຄວາມສ່ຽງດ້ານການປ່ຽນແປງຂອງດິນຟ້າອາກາດ (ໄລຍະສັ້ນ ແລະ ໄລຍະຍາວ) ແມ່ນເປັນພຽງສ່ວນໜຶ່ງຂອງການເຊື່ອມສານເຂົ້າໃນການຈັດຕັ້ງປະຕິບັດນະໂຍບາຍການພັດທະນາຊຸມນະບົດ ແລະ ກະສິກໍາ. ການສົ່ງເສີມກະສິກໍາ ບໍ່ໄດ້ຮັບການປະກອບຄວາມພ້ອມເປັນຢ່າງດີໃນການໃຫ້ຄຳແນະນຳໃຫ້ແກ່ຊາວກະສິກອນ ກ່ຽວກັບວ່າ ຈະປັບປຸງການຜະລິດກະສິກໍາທີ່ທົນທານຕໍ່ສະພາບການປ່ຽນແປງ ຂອງດິນຟ້າ ອາກາດ ແລະ ປະຢັດຄ່າໃຊ້ຈ່າຍດ້ວຍວິທີໃດ.

ຂໍ້ມູນກ່ຽວກັບຄວາມສ່ຽງຂອງການປ່ຽນແປງສະພາບດິນຟ້າອາກາດ ບໍ່ສາມາດຊອກຫາໄດ້ຢູ່ ຂັ້ນແຂວງ. ຍິ່ງໄປກວ່ານັ້ນ, ມັນມີຄວາມເຂົ້າໃຈທີ່ບໍ່ພຽງພໍຕໍ່ກັບກົນໄກເດີມທີ່ມີຢູ່ ທີ່ເຊິ່ງຄອບຄົວທີ່ທຸກຍາກ ສາມາດຮັບມືກັບຄວາມສ່ຽງ ຂອງການປ່ຽນແປງດິນຟ້າອາກາດໄດ້, ແລະ ລັກສະນະຂອງການສະໜັບສະໜູນທີ່ຈຳເປັນເພື່ອບັງຄັບໃຊ້ກົນໄກເຫຼົ່ານີ້. ທັງໝົດນີ້ ສົ່ງຜົນໃຫ້ເກີດມີຄວາມຕ້ອງການເພີ່ມຂຶ້ນ ຕໍ່ກັບລະບົບເຕືອນໄພລ່ວງໜ້າຢູ່ຂັ້ນສູນກາງ ແລະ ທ້ອງຖິ່ນ ທີ່ຕິດພັນກັບການພະຍາກອນ ອາກາດທີ່ໜ້າເຊື່ອຖືໄດ້, ໄພນໍ້າຖ້ວມ, ແຫ້ງແລ້ງ, ການປັບຕົວ ຂອງການກະສິກໍາ, ການເຂົ້າຮ່ວມຂອງຊຸມຊົນ ໃນການກະກຽມຄວາມພ້ອມ ແລະ ຕອບໂຕ້ກັບໄພພິບັດ.

ອີງຕາມອົງການ UNICEF (2015) ອັດຕາການເຕີບໂຕຂອງປະຊາກອນຕໍ່ປີ ຈາກປີ 2012 ເຖິງ 2030 ແມ່ນ 1.6 ສ່ວນຮ້ອຍ. ອີງໃສ່ປະຊາກອນປະມານ 6.7 ລ້ານຄົນໃນປີ 2012, ຈຳນວນປະຊາກອນທັງໝົດທີ່ຄາດຄະເນໃນລະຫວ່າງປີ 2040-2050 ຈະແມ່ນ 9 ເຖິງ 10 ລ້ານຄົນ ເຊິ່ງປະກົດວ່າມີຄວາມເປັນໄປໄດ້ (ການທົບທວນປະຊາກອນໂລກ 2016). ຕົວຢ່າງດັ່ງກ່າວ ແມ່ນໄດ້ແປມາເປັນ ການເພີ່ມຂຶ້ນຂອງຄວາມໜາແໜ້ນ ຂອງປະຊາກອນຈາກ 18 ຄົນຕໍ່ຕະລາງກິໂລແມັດໃນປີ 1990 ມາເປັນ 42 ຄົນຕໍ່ຕະລາງກິໂລ ແມັດໃນປີ 2045.

ໂດຍບໍ່ມີການປ່ຽນແປງໃນລະບົບເສດຖະກິດທີ່ເປັນຢູ່ອັນນີ້ຈະພາໃຫ້ມີອຸປະສັກເພີ່ມເຕີມກ່ຽວກັບສິ່ງແວດລ້ອມ, ຊັບພະຍາກອນມະນຸດ, ລະບົບການຜະລິດສະບຽງອາຫານ ແລະ ໃນສະພາບການຂອງການທົບທວນຄັ້ງນີ້ການປ່ຽນແປງທີ່ສໍາຄັນຂອງດິນຟ້າ

ອາກາດເພີ່ມເຕີມ ຈະກະທົບຕໍ່ການຄ້າປະກັນສະບຽງອາຫານ ແລະ ໂພຊະນາການ.

ໂດຍທົ່ວໄປແລ້ວ, ລະບົບການຜະລິດສະບຽງອາຫານທ້ອງຖິ່ນ ແມ່ນມີຈຸດດຶງຫຼາຍຢ່າງກວ່າທຽບໃສ່ວິທີການທີ່ມີລັກສະນະໂລກາ ພິວັດ. ລະບົບທ້ອງຖິ່ນ ແມ່ນໄດ້ສ້າງຂຶ້ນໂດຍກົງ ເພື່ອຮັບຮູ້ ແລະ ມີປະສິບການຂອງທັງຍິງ ແລະ ຊາຍ, ແລະ ມີຄວາມກ່ຽວຂ້ອງ ໂດຍກົງກັບຄວາມຈຳເປັນໃນການດຳລົງຊີວິດຂອງຄອບຄົວ, ເຊິ່ງ ໂດຍທົ່ວໄປຍັງພາໃຫ້ມີຄວາມຫຼາກຫຼາຍຂອງການຜະລິດ ສະ ບຽງອາຫານອີກດ້ວຍ (ເຖິງແມ່ນວ່າຈະໃນປະລິມານທີ່ໜ້ອຍກໍ່ ຕາມ) ປະກອບມີໝາກເຜັດ, ຂົງ, ຖົ່ວດິນ, ງາ, ຖົ່ວ, ໝາກນ້ຳ, ໝາກອຶ, ໝາກແຕງ, ມັນດ້າງ.

ແມ່ຍິງ ແລະ ເດັກຍິງ ແມ່ນຮັບຜິດຊອບໃນການຫຼີກຫຍ້າ ແລະ ເກັບກ່ຽວຜະລິດຕະພັນນີ້ ໃນຂະນະທີ່ຜູ້ຊາຍ ແລະ ເດັກຊາຍ ແມ່ນຮັບຜິດຊອບໃນການສ້າງຮົ່ວອ້ອມ ແລະ ບົວລະບັດຮັກສາ ຮົ່ວບໍ່ໃຫ້ເປ່ເພ.

ການຜະລິດສະບຽງອາຫານທ້ອງຖິ່ນບໍ່ຮຽກຮ້ອງໃຫ້ມີການຂົນ ສົ່ງທີ່ຫຼວງຫຼາຍ ແລະ ສ່ວນຫຼາຍແມ່ນແມ່ຍິງ ແລະ ເດັກຍິງ ທີ່ຖື ກັບບ້ານເພື່ອບໍລິໂພກໃນຄົວເຮືອນ, ຫຼື ເພື່ອໄປຕະຫຼາດເພື່ອສ້າງ ລາຍຮັບເພີ່ມເພື່ອຊື້ເກືອ ແລະ ອາຫານອື່ນໆທີ່ຈຳເປັນ.

ໂດຍທົ່ວໄປ, ຖ້າຫາກປະເຊີນກັບພາວະສຸກເສີນ, ຊາວກະສິກອນ ສາມາດປັບໂຕຕໍ່ກັບຜົນກະທົບທີ່ເກີດຂຶ້ນໄດ້ຢ່າງງ່າຍດາຍ ຂຶ້ນ, ທຽບກັບລະບົບທີ່ໂດຍພື້ນຖານແລ້ວຈະຮັກສາແຕ່ວິທີການ ຫຼັກຂອງວົງຈອນການຜະລິດ (ປັດໃຈການຜະລິດ, ການບຳ ລຸງຮັກສາ, ເທັກໂນໂລຊີ, ການຄ້າ, ການຂາຍ, ອື່ນໆ) ນອກ ເໜືອຈາກທີ່ເຂົາເຈົ້າສາມາດເຂົ້າເຖິງ ແລະ ຄວບຄຸມໂດຍກົງ.

#### 2.2.5 ຮັກສາຄວາມຫຼາກຫຼາຍດ້ານພັນທຸກຳຂອງແນວພັນພືດ ແລະ ການແບ່ງປັນຜົນປະໂຫຍດທີ່ເປັນທຳ

ເປົ້າໝາຍການພັດທະນາແບບຍືນຍົງ (SDG) ຂໍ້ 2.5 ພາຍໃນປີ 2020, ຮັກສາຄວາມຫຼາກຫຼາຍດ້ານພັນທຸກຳຂອງແນວພັນພືດ, ເຄື່ອງປູກຂອງຝັງ ແລະ ສັດລ້ຽງ, ສົ່ງເສີມການປູກແນວພັນພືດ ແລະ ສັດທີ່ມາຈາກແຫຼ່ງທຳມະຊາດໂດຍຜ່ານການສ້າງທະນາຄານແນວ ພັນ ແລະ ພັນພືດທີ່ຫຼາກຫຼາຍ ແລະ ມີການຄຸ້ມຄອງເປັນຢ່າງດີ ໃນລະດັບຊາດ, ພາກພື້ນ ແລະ ສາກົນ ພ້ອມທັງສົ່ງເສີມການເຂົ້າ ເຖິງ ແລະ ການແບ່ງປັນຜົນປະໂຫຍດທີ່ເປັນທຳ ແລະ ເທົ່າທຽມກັນ ທີ່ໄດ້ຮັບຈາກການນຳໃຊ້ຊັບພະຍາກອນດ້ານພັນທຸກຳແລະພູມ ບັນຍາ ພື້ນເມືອງທີ່ກ່ຽວຂ້ອງ ທີ່ສາກົນໄດ້ຮັບຮອງເອົາ.

ຄວາມສາມາດບົ່ມຊ້ອນໃນການປັບຕົວດ້ານການຄ້າຂອງພັນທຸ ກຳຂອງແນວພັນພືດຂອງ ສປປ ລາວ ບໍ່ໄດ້ຮັບການສຶກສາຄົ້ນ ຄວ້າຢ່າງລະອຽດ, ທັງບັນຫາຊັບສິນທາງບັນຍາກໍ່ບໍ່ໄດ້ຮັບການ ພິຈາລະນາຢ່າງເຕັມສ່ວນ. ເປົ້າໝາຍການພັດທະນາແບບຍືນຍົງ ຂໍ້ 2.5 ຊ່ວຍພັກດັນການປົກປ້ອງເພີ່ມເຕີມ ແລະ ຈັດລະບົບຄວາ ມຫຼາກຫຼາຍທາງຊີວະນາໆພັນຂອງປະເທດໃຫ້ ເປັນລະບົບຢ່າງ ເປັນທາງການ, ສົ່ງເສີມຄວາມທົນທານຕໍ່ການປ່ຽນແປງ ຂອງ ດິນຟ້າອາກາດໂດຍຜ່ານການຄຸ້ມຄອງແນວພັນພືດທີ່ມີເອກະລັກ ສະເພາະ ເຊັ່ນ ມີຄວາມທົນທານຕໍ່ຄວາມແຫ້ງແລ້ງ ແລະ ທົນ ທານ ຕໍ່ສັດຕູພືດ, ມີໄລຍະການເຕີບໃຫຍ່ທີ່ສັ້ນ, ມີ ຄວາມຕ້ອງ ການ

ນ້ຳທີ່ແຕກຕ່າງກັນໄປ ແລະ ມີຄວາມທົນທານຕໍ່ສະພາບອາກາດ ຮ້ອນ. ເຖິງຢ່າງໃດກໍ່ຕາມ, ໄດ້ມີການສະໜັບສະໜູນພຽງເລັກນ້ອຍ ຕໍ່ກັບພັນທຸກຳພັນພືດຂອງລາວ, ອັນນີ້ ນຳສະເໜີເຖິງ ສັກກະ ຍະພາບທີ່ມີພະລັງແຕ່ວ່າຂາດທຶນສະໜັບສະໜູນຢ່າງພຽງພໍ.

ທີ່ຕັ້ງພູມິສາດຂອງ ສປປ ລາວ, ໂດຍສະເພາະແມ່ນສາຍພູຫຼວງ (Annamite mountain range) ແລະ ເຂດລຸ່ມອ່າງແມ່ນ້ຳຂອງ, ແມ່ນເຂດທີ່ມີຄວາມຫຼາກຫຼາຍທາງດ້ານຊີວະນາໆພັນ ແລະ ຄວາມ ຫຼາກຫຼາຍທາງຊີວະກະສິກຳ.

ມັນມີພັນພືດຢ່າງຫຼວງຫຼາຍແຕ່ວ່າບໍ່ໄດ້ຮັບການກຳນົດປະລິມານ ທີ່ເປັນໄປໄດ້ ເພື່ອກຳນົດ ແລະ ຂະຫຍາຍພັນທີ່ເພາະສົມກັບສະ ພາບ ເງື່ອນໄຂການປ່ຽນແປງ ດ້ານດິນຟ້າອາກາດ, ແລະ/ຫຼືມີ ຄຸນຄ່າທາງໂພຊະນາການສູງ, ໃຫ້ຊາວກະສິກອນຂະໜາດນ້ອຍ ທີ່ມີໂອກາດໄດ້ພິສູດໃນທ້ອງຖິ່ນຕົນເອງກ່ຽວກັບການປັບຕົວເຂົ້າ ກັນກັບການປ່ຽນແປງດິນຟ້າອາກາດ.

ແນວ ພັນໄມ້ພື້ນເມືອງ ມີໂອກາດທີ່ຈະເປັນພື້ນຖານໃຫ້ແກ່ແຜນ ງານປູກປ່າຄືນໃນທົ່ວປະເທດ, ການສ້າງປະເທດຄືນໃໝ່ຈາກ ສະຖານະໃນເມື່ອກ່ອນທີ່ເປັນອ່າງເກັບກັກແກ້ສເຮືອນແກ້ວຂອງ ໂລກ.

ມີພັນທຸກຳພືດພຽງເລັກນ້ອຍ ທີ່ໄດ້ຮັບການຮັກສາໄວ້ໃນທະນາ ຄານແນວພັນ. ສູນຄົ້ນຄວ້າ ຕັ້ງຢູ່ສະຖາບັນຄົ້ນຄວ້າກະສິກຳ ແລະ ປ່າໄມ້ແຫ່ງຊາດ (ສຄກປ) ໄດ້ຮັກສາແນວພັນພືດບາງຈຳ ນວນເທົ່ານັ້ນ, ຕົວຢ່າງ ແລະ ຂໍ້ມູນກ່ຽວກັບພັນທຸກຳພືດ ແມ່ນ ກວມເອົາຊະນິດພືດທີ່ເປັນອາຫານຫຼັກ (ເຂົ້າ, ສາລີ), ສັດລ້ຽງນ້ອຍ (ໝູ, ໄກ່), ຜັກ ແລະ ໝາກໄມ້, ຜະລິດຕະພັນເຄື່ອງປ່າຂອງດົງ (NTFPs), ປະຊາກອນປາ ແລະ ຊັບພະຍາກອນສັດນ້ຳ, ແລະ ພືດພັນເພື່ອການຄ້າ ແລະ ຕົ້ນໄມ້ຫຼາຍກາ.

ໄດ້ມີການເກັບຮັກສາແນວພັນເລັກນ້ອຍ ສຳລັບສາລີ, ມັນຕົ້ນ, ຖົ່ວ, ອ້ອຍ ແລະ ເຂົ້າຟ້າງ.

ການປະຕິບັດການກ່ຽວກັບເປົ້າໝາຍການພັດທະນາແບບຍືນຍົງ (SDG) ຢ່າງມີປະສິດທິຜົນ ນຳສະເໜີຂົງເຂດຍຸດທະສາດໃໝ່ ທີ່ເປັນທີ່ສົນໃຈ ສຳລັບປະເທດ. ໃນຂະນະທີ່ ສປປ ລາວ ໄດ້ມີ ຄວາມຂະຫຍັນ ພັ້ນພຽນໃນການລາຍງານຂອງຕົນຕໍ່ກັບອະນຸ ສັນຍາວ່າດ້ວຍຄວາມຫຼາກຫຼາຍທາງຊີວະນາໆພັນ (Convention on Biological Diversity) (ຍື່ນບົດລາຍງານຄັ້ງທີຫ້າ ໃນປີ 2016), ມີຫຼາຍຈຸດປະສົງທີ່ໄດ້ຖືກປະໄວ້ ໂດຍບໍ່ສຳເລັດ.

ຈຸດປະສົງ 5, ໄດ້ລະບຸວ່າ ‘ຮັບປະກັນວ່າຜົນປະໂຫຍດດ້ານເສດ ຖະກິດ ແລະ ສັງຄົມ ຈາກການນຳໃຊ້ ພັນທຸກຳ ແລະ ຜົນຜະລິດ ທີ່ເກີດຈາກ ສປປ ລາວໄດ້ເພີ່ມພູນຜົນປະໂຫຍດໃຫ້ແກ່ປະເທດ’





ແມ່ນໄດ້ຖືກ ກຳນົດໃນບັນຊີລາຍການ ທີ່ບໍ່ສາມາດບັນລຸ (ກຊສ 2016).

ສິບຕໍ່ສ້າງຈາກແຜນງານທີ່ໄດ້ນຳສະເໜີ ຂອງວຽກງານ ທີ່ໄດ້ກຳນົດໄວ້ໃນບົດລາຍງານຄັ້ງທີ 5 ກ່ຽວກັບ ອະນຸສັນຍາວ່າ ດ້ວຍຄວາມຫຼາກຫຼາຍ ທາງຊີວະນາໆພັນ (CDB), ງານສຶກສາຄົ້ນຄວ້າທາງວິທະຍາສາດ ໂດຍອີງໃສ່ບົດຮຽນທີ່ດີຂອງສາກົນ ສຳລັບການສ້າງທະນາຄານແນວພັນ ແລະ ແຫຼ່ງກຳເນີດການຄຸ້ມຄອງຄວາມຫຼາກຫຼາຍຂອງຊີວະນາໆພັນແມ່ນມີຄວາມຈຳເປັນ.

ຍັງມີຄວາມຈຳເປັນ ທີ່ຕ້ອງພະຍາຍາມເພີ່ມເຕີມ ໃນການເຊື່ອມໂຍງການປົກປ້ອງຊີວະນາໆພັນໃນດ້ານມຸມມອງຂອງຄວາມຫຼາກຫຼາຍ ທາງ ພັນທຸກຳ ກັບຜົນປະໂຫຍດທາງການຄ້າ. ອີງໃສ່ປະສົບການຂອງພາກພື້ນ (ໂດຍສະເພາະ ແມ່ນປະເທດໄທ), ນີ້ເປັນໂອກາດ ສຳລັບການຮ່ວມມື ລະຫວ່າງສະຖາບັນຄົ້ນຄວ້າແຫ່ງຊາດ, ສະຖາບັນຄົ້ນຄວ້າກະສິກຳສາກົນ ຈາກກຸ່ມ CG ແລະ ບ່ອນອື່ນໆ, ສະຖາບັນການສຶກສາແຫ່ງຊາດ ແລະ ເຂດພາກພື້ນ, ແລະ ຂະແໜງການເອກະຊົນ. ໃນໄລຍະກາງ, ການເຊື່ອມໂຍງທີ່ສຳຄັນ ຕໍ່ລະບອບການຄ້າສາກົນ ທາງດ້ານການຄ້າທີ່ຕິດພັນກັບສິດທິທາງບັນຍາ ອາດຈະພົ້ນເດັ່ນຂຶ້ນ, ເນື່ອງຈາກຄວາມສາມາດບໍ່ມີຊ່ອນຂອງ ພັນທຸກຳສະເພາະ ແມ່ນໄດ້ຮັບການສຶກສາ ແລະ ເຂົ້າໃຈເປັນຢ່າງດີແລ້ວ.

ສຸດທ້າຍ, ຜົນກະທົບຂອງການເຂົ້າເຖິງ 'ທີ່ຍຸດຕິທຳ ແລະ ຄວາມເປັນທຳ' ທັງ ສຳລັບພັນທຸກຳ ແລະ ຜົນປະໂຫຍດ ທີ່ກ່ຽວຂ້ອງ, ໂດຍສະເພາະແມ່ນໃນລະດັບຊຸມຊົນ ແລະ ຄົວເຮືອນພ້ອມທັງສະມາຊິກທັງຍິງ ແລະ ຊາຍ ຂອງຄອບຄົວທີ່ເຂົ້າຮ່ວມໃນຮູບແບບດັ່ງເດີມ ທີ່ແຕກຕ່າງກັນກ່ຽວກັບການຄຸ້ມຄອງຄວາມຫຼາກຫຼາຍທາງຊີວະນາໆພັນ, ລວມທັງການປົກປັກຮັກສາແນວພັນພືດ, ການໂຄສະນາເຜີຍແຜ່ ແລະ ໃນການເກັບມ້ຽນໃນແຫຼ່ງກຳເນີດ, ບໍ່ໄດ້ຮັບການພິຈາລະນາ ແລະ ສຶກສາຕົ້ນກຳເນີດເພີ່ມເຕີມ, ຂຶ້ນກັບແບບຟອມຂອງຜົນປະໂຫຍດທີ່ ມັນອາດຈະສ້າງຂຶ້ນ.

### 2.3 ການປຸງແປງທາງດ້ານໂຄງສ້າງ ສຳລັບການບໍລິຫານຄຸ້ມຄອງການຄ້າປະກັນສະບຽງອາຫານ

ມັນມີແຮງຜັກດັນທີ່ຊັດ

ເຈນ ແລະ ຂໍ້ຜູກພັນຂອງລັດຖະບານ ເພື່ອແກ້ໄຂບັນຫາການຄ້າປະກັນທາງດ້ານສະບຽງອາຫານ ແລະ ໂພຊະນາການ ຢູ່ ສປປ ລາວ, ເຊິ່ງສະເໜີໃຫ້ມີການສ້າງອົງກອນປະສານງານໃໝ່ ຄື:

ການຮວມເອົາການຄ້າປະກັນທາງດ້ານສະບຽງອາຫານ ແລະ ໂພຊະນາການ ເຂົ້າໃນກຸ່ມເດີມ (portfolios) ທີ່ມີແລ້ວຢ່າງເປັນທາງການ, ແລະ ການປະກາດແຈ້ງການກ່ຽວກັບຮູບແບບການສະໜອງທຶນໃໝ່ ເພື່ອຈັດຕັ້ງປະຕິບັດຄວາມພະຍາຍາມໃນການແກ້ໄຂບັນຫາດັ່ງກ່າວ. ລາຍລະອຽດສະເພາະຂອງກອບນະໂຍບາຍທີ່ກ່ຽວຂ້ອງຕ່າງໆ ຈະໄດ້ຮັບການອະທິບາຍລະອຽດເພີ່ມເຕີມໃນພາກທີສາມຖັດໄປນີ້.

ຄວາມສຳຄັນຂອງໂຄງສ້າງຂອງກະຊວງທີ່ຮັບຜິດຊອບໃນເຂດລຸ່ມແມ່ນ້ຳຂອງ ຂອງຂົງເຂດອາຊີຕາເວັນອອກສຽງໃຕ້ ແມ່ນໄດ້ຮັບການ ສ້າງຂຶ້ນ ບົນໂຄງສ້າງການບໍລິຫານທີ່ຕັ້ງໜັ້ນ.

ໂຄງສ້າງເຫຼົ່ານີ້ ແມ່ນອີງໃສ່ຄວາມຈຳເປັນໃນການສ້າງຂຶ້ນໂດຍຜ່ານຂັ້ນຕອນການຫັນເປັນ ອຸດສາຫະກຳທີ່ໄດ້ຂະຫຍາຍອອກໃນໄລຍະທີ່ເປັນຫົວເມືອງຂຶ້ນ, ແລະ ອາດຈະບໍ່ພຽງພໍທີ່ຈະຕອບສະໜອງຕາມຄວາມຕ້ອງການ ຕາມສະ ພາບການປະຈຸບັນ.

ບັນຫານີ້ ແມ່ນສິ່ງທ້າທາຍຂອງສາກົນ ແລະ ບໍ່ແມ່ນສະເພາະຢູ່ລາວເທົ່ານັ້ນ: ການສ້າງລະບົບການປົກຄອງແມ່ນປະເຊີນກັບບັນຫາຄວາມຫຍຸ້ງຍາກເພື່ອຄຸ້ມຄອງແກ້ໄຂຄວາມຊັບຊ້ອນຢ່າງມີປະສິດທິຜົນ, ການວິເຄາະບັນຫາທີ່ຫຼາກຫຼາຍຂ້າມຂະແໜງການ ແລະ ພາກສ່ວນ

ພາຍໃຕ້ໂຄງສ້າງທີ່ມີຢູ່. ຄຳຖາມກ່ຽວກັບວ່າ ສິ່ງທ້າທາຍເກີດຂຶ້ນຈາກການຈັດຕັ້ງປະຕິບັດຂອງ ເປົ້າໝາຍການພັດທະນາແບບຍືນຍົງ ຈະສາມາດ ຮອງຮັບໄດ້ຢ່າງພຽງພໍ ພາຍໃນໂຄງສ້າງຂອງລັດທີ່ມີຢູ່ເດີມ ຫຼື ໂຄງສ້າງທີ່ໄດ້ຮັບການດັດແກ້ນັ້ນໄດ້ຄືແນວໃດ ເຊິ່ງຍັງຖືວ່າເປັນຄຳຖາມ ທີ່ກ່ຽວຂ້ອງສູງສຸດກັບດ້ານຍຸດທະສາດ. ສປປ ລາວ ມີຍຸດທະສາດທີ່ກວ້າງຂວາງ, ແຜນປະຕິບັດງານ, ນະໂຍບາຍຂອງຂະແໜງການ ແລະ ທີ່ເຊິ່ງມີຂອບເຂດທີ່ກວ້າງຂວາງ ຮອບດ້ານ. ເຖິງຢ່າງໃດກໍຕາມ, ການຈັດຕັ້ງປະຕິບັດບັນດານະໂຍບາຍ ແລະ ແຜນເຫຼົ່ານີ້ແມ່ນລ່າຊ້າກວ່າຜົນຮັບ ແລະ ເປົ້າໝາຍ ທີ່ກຳນົດໃນເອກະສານນະໂຍບາຍດັ່ງກ່າວ. ຈຸດໃຈກາງ ແມ່ນບັນຫາການເກື້ອກູນ, ແລະ ວິທີທີ່ບັນດານະໂຍບາຍ ແລະ ແຜນຕ່າງໆເຫຼົ່ານັ້ນ ໄດ້ຮັບການເຜີຍແຜ່ໃຫ້ແກ່ອຳນາດການປົກຄອງທ້ອງຖິ່ນ (ພາຍເຖິງຂັ້ນແຂວງ ແລະ ຂັ້ນເມືອງ, ແຕ່ວ່າ ຍັງມີກຸ່ມບ້ານ ແລະ ອົງການຈັດຕັ້ງຂອງບ້ານ), ແລະ ຊັບພະຍາກອນທີ່ສະໜອງໃຫ້ແກ່ອຳນາດການປົກຄອງທ້ອງຖິ່ນ ໃນການ ຈັດຕັ້ງປະຕິບັດບັນດານະໂຍບາຍເຫຼົ່ານີ້.

ສຳລັບການຄຸ້ມຄອງທີ່ຫຼາກຫຼາຍ, ການເງິນ, ແລະ ເຫດຜົນທີ່ຕິດພັນກັບຂີດຄວາມສາມາດຂອງມະນຸດ, ຂໍ້ຜູກພັນດ້ານນະໂຍບາຍ ແລະ ຍຸດທະສາດ ໄດ້ຮັບການພັດທະນາຂຶ້ນໃນລະດັບສູນກາງ ແລະ ບໍ່ໄດ້ຮັບການນຳໄປນຳໃຊ້ຢູ່ຂັ້ນທ້ອງຖິ່ນໄດ້ດີເທົ່າທີ່ຄວນ. ການກະຈາຍ ອຳນາດຈາກຂັ້ນສູນກາງ ສູ່ຂັ້ນທ້ອງຖິ່ນ ແມ່ນບໍ່ຈະແຈ້ງສະເໝີໄປ, ປ່ອຍໃຫ້ຄູ່ຮ່ວມງານຂັ້ນແຂວງ ບໍ່ມີຄວາມໝັ້ນໃຈວ່າ ອຳນາດທີ່ໄດ້ຮັບມອບໝາຍໃຫ້ປະຕິບັດ ຫຼື ຕັດສິນໃຈໄດ້ໃນລະດັບໃດ. ຂໍ້ຜູກພັນດ້ານນະໂຍບາຍຢູ່ຂັ້ນສູນກາງແມ່ນບໍ່ສົມຄູ່ກັນກັບການ ຈັດສັນງົບປະມານຂອງລັດໃຫ້ແກ່ແຂວງ ຫຼື ເມືອງ. ຄ້າຍຄືກັນນີ້, ຄູ່ຮ່ວມງານຂັ້ນແຂວງ ແລະ ຂັ້ນເມືອງ ບໍ່ຮູ້ວ່າຈະເຂົ້າເຖິງແຫຼ່ງທຶນທີ່ມີຢູ່ ຂັ້ນສູນກາງໄດ້ແນວໃດ.

ດ້ວຍເຫດນີ້ ຈຶ່ງເປັນຊ່ອງວ່າງສຳຄັນອັນໜຶ່ງໃນການພິຈາລະນາການບໍລິຫານປົກຄອງດັ່ງເປັນບັນຫາຍຸດທະສາດ, ບັນຫາອັນໜຶ່ງທີ່ຢູ່ ເໝືອນນະໂຍບາຍຂອງຂະແໜງການສະເພາະ ແລະ ແຜນປະຕິບັດງານ. ຄວາມພະຍາຍາມຫຼວງຫຼາຍ ແມ່ນກຳລັງໄດ້ດຳເນີນການເພື່ອແກ້ໄຂບັນຫານີ້, ລວມທັງນະໂຍບາຍສາມສ້າງທີ່ແບ່ງຄວາມຮັບຜິດຊອບໃຫ້ແກ່ທ້ອງຖິ່ນ, ເຊິ່ງໄດ້ກຳນົດຂັ້ນຕອນ ດ້ານນະໂຍບາຍ ໄວ້ສາມລະດັບ, ກຳນົດໃຫ້ແຂວງເປັນຫົວໜ່ວຍຍຸດທະສາດ, ເມືອງເປັນຫົວໜ່ວຍວາງແຜນ ແລະ ບ້ານເປັນຫົວໜ່ວຍ ຈັດຕັ້ງປະຕິບັດ (LADLF 2015).

ການບໍ່ເຊື່ອມໂຍງລະຫວ່າງການວາງແຜນ ແລະ ການຈັດຕັ້ງປະຕິບັດ ແມ່ນເປັນບັນຫາປົກກະຕິຂອງຫຼາຍໆນະໂຍບາຍກ່ຽວກັບການຄ້າປະກັນທາງດ້ານສະບຽງອາຫານ ແລະ ໂພຊະນາການ, ສ້າງເປັນສິ່ງທ້າທາຍທີ່ຫຍຸ້ງຍາກທີ່ສຸດ ໃນການບັນລຸເປົ້າໝາຍການພັດທະນາແບບຍືນຍົງ: ຈະຈັດຕັ້ງປະຕິບັດນະໂຍບາຍທີ່ມີຢູ່ໃນລະດັບທ້ອງຖິ່ນຄືແນວໃດ.

ສິ່ງທ້າທາຍດ້ານໂຄງສ້າງອັນທີສອງທີ່ໄດ້ກຳນົດ ແມ່ນການເຮັດໜ້າທີ່ຂອງຫຼາກຫຼາຍຂະແໜງການທີ່ເຮັດວຽກສະເພາະໃນວຽກງານ ເປົ້າໝາຍການພັດທະນາແບບຍືນຍົງ. ພາຍໃຕ້ ເປົ້າໝາຍການພັດທະນາແບບຍືນຍົງ ເປົ້າໝາຍທີ່ພຽງຢ່າງດຽວ, ມັນມີຄວາມ ຈຳເປັນສຳລັບວິທີການໃໝ່ ແລະ ຊັດເຈນຂອງການປະສານງານລະຫວ່າງຄູ່ຮ່ວມງານຕ່າງໆໃນຂະແໜງກະສິກຳ, ສາທາລະນະສຸກ (ລວມທັງສຸຂະພາບແມ່ ແລະ ເດັກ, ໂພຊະນາການ, ແລະ ນ້ຳ, ສຸຂະອະນາໄມ ແລະ ຄວາມສະອາດ, ການປົກປ້ອງສັງຄົມ, ການຄ້າ, ສິ່ງແວດລ້ອມ, ຊັບພະຍາກອນທຳມະຊາດ, ການຄົ້ນຄວ້າກະສິ ກຳ, ການປ່ຽນແປງຂອງດິນຟ້າອາກາດ ແລະ ຄວາມທົນທານຕໍ່ການປ່ຽນແປງຂອງດິນຟ້າອາກາດ, ການຄຸ້ມຄອງຄວາມສ່ຽງຈາກໄພພິບັດ, ການສົ່ງເສີມ ກະສິກຳ, ການເງິນຊົນນະບົດ, ການຄອບຄອງທີ່ດິນ ແລະ ການບໍລິຫານປົກຄອງ. ເມື່ອພິຈາລະນາເຖິງວາລະເປົ້າໝາຍການພັດທະນາແບບຍືນຍົງທັງໝົດໂດຍລວມ ແລະ ລາຍຊື່ຂອງຜູ້ມີສ່ວນຮ່ວມເຫັນວ່າຍາວຂຶ້ນກວ່າເກົ່າ.

ນອກເໜືອຈາກການປະຄອງໂຕຂອງຄະນະກຳມະການໂພຊະນາການແຫ່ງຊາດ ໃນນາມເປັນອົງກອນປະສານງານທີ່ດີເດັ່ນສຳລັບຄູ່ຮ່ວມງານທັງໝົດໃນດ້ານໂພຊະນາການ, ຂອບເຂດຂອງບັນຫາແມ່ນຈະຕ້ອງໄດ້ພິຈາລະນາໃນສະພາບເງື່ອນໄຂຂອງເປົ້າ

ໝາຍການພັດທະນາແບບຍືນຍົງ ທີ່ຕິດພັນກັບການຄ້າປະກັນທາງດ້ານສະບຽງອາຫານ ແລະ ຄວາມອິດທິວ (ລວມທັງແຕ່ບໍ່ຈຳກັດພຽງແຕ່ເປົ້າໝາຍ SDG2) ທີ່ໄດ້ຕົກວ່າບົດບາດອຳນາດ ແລະ ຄວາມຊຳນານຂອງຄະນະກຳມະການໂພຊະນາການແຫ່ງຊາດ, ເຊິ່ງມີ, ໃນນາມຈຸດສຸມທາງລະບຽບການ, ປະສານງານ ແຜນງານດ້ານໂພຊະນາການ.

ອັນນີ້ບໍ່ໄດ້ມີ ເຈດຕະນາຈະວິພາກວິຈານຄະນະກຳມະການໂພຊະນາການແຫ່ງຊາດ, ແຕ່ວ່າມັນສະແດງໃຫ້ເຫັນເຖິງສິ່ງທ້າທາຍອັນໃໝ່ທີ່ຊັບຊ້ອນ ທີ່ເກີດມາຈາກການເຊື່ອມໂຍງເຊິ່ງກັນ ແລະ ກັນຂອງ ເປົ້າໝາຍການພັດທະນາແບບຍືນຍົງ.

ເຖິງແມ່ນວ່າກົນໄກການປະສານງານ (ລວມທັງຄູ່ຮ່ວມງານດ້ານການພັດທະນາທີ່ບໍ່ເປັນທາງການກ່ຽວ ກັບການຄ້າປະກັນທາງດ້ານສະບຽງອາຫານ ແລະ ໂພຊະນາການ ແລະ ຄະນະປະຕິບັດງານຍ່ອຍກ່ຽວກັບກະສິກຳ ແລະ ການພັດທະນາຊົນນະບົດ, ແລະ ຄະນະປະຕິບັດງານໃນຂະແໜງອື່ນໆ) ແມ່ນເຂົ້າກັນກັບຈຸດປະສົງແລະ ການເຮັດວຽກເປັນຢ່າງດີ, ຄຳຖາມຍັງຄົງຖືກຕັ້ງຂຶ້ນກ່ຽວກັບວ່າຈະປະສານບັນດານະໂຍບາຍຂອງຫຼາຍຂະແໜງການໂດຍບໍ່ໄດ້ສ້າງອົງກອນປະສານງານອັນໃໝ່. ການທົບທວນຄັ້ງນີ້ ຈະກັບມາເບິ່ງຄຳຖາມຂໍ້ນີ້ໃນພາກ 5.4.

ການປຶກສາຫາລືຂັ້ນແຂວງ ແລະ ສອງຝ່າຍ ທີ່ໄດ້ດຳເນີນໃນໄລຍະການທົບທວນຍຸດທະສາດຄັ້ງນີ້ ຍືນຍັນວ່າການຄ້າ ປະກັນທາງດ້ານ ສະບຽງ ອາຫານ ແລະ ໂພຊະນາການ ແມ່ນບັນຫາທີ່ເຊື່ອມຕໍ່, ແນວທາງທີ່ສຳຄັນທີ່ຈະຕ້ອງພິຈາລະນາການພັດທະນາຊົນນະບົດໃນຂອບເຂດທີ່ ກວ້າງຂວາງ.







## ການວິເຄາະກ່ຽວກັບການຕອບໂຕ້



ພາກນີ້ ໄດ້ກຳນົດສະຖາປັດທະຍາກຳຂອງສະຖາບັນທີ່ມີຢູ່ກ່ຽວກັບການຄ້າປະກັນທາງດ້ານສະບຽງອາຫານ ແລະ ໂພຊະນາການ, ລວມທັງ ບັນດາສະຖາບັນທີ່ຮັບຜິດຊອບໂດຍກົງ ຫຼື ທາງອ້ອມ ທີ່ຮັບຜິດຊອບ ຄວາມຄືບໜ້າຂອງບາງເປົ້າໝາຍ SDG2 ຫຼື ທັງໝົດ. ມັນໄດ້ສະໜອງມູມມອງໂດຍລວມຂອງບັນດາກະຊວງຫຼັກ ແລະ ສະຖາບັນ, ນະໂຍບາຍ ແລະ ຍຸດທະສາດ, ແລະ ກົນໄກການປະສານ.

ສ່ວນສຳຄັນຂອງບົດບາດຂອງຂະແໜງເອກະຊົນ, ອົງການຈັດຕັ້ງສັງຄົມ (CSOs) ແລະ ສົມວນຊົນ ແມ່ນໄດ້ຮັບການລວມເຂົ້ານຳເຊັ່ນກັນ. ມັນໄດ້ສັງລວມຂໍ້ມູນທີ່ມີຢູ່ ກ່ຽວກັບງົບປະມານ ແລະ ກະແສໝູນວຽນທາງການເງິນ ສຳລັບການຄ້າປະກັນທາງດ້ານສະບຽງອາຫານ ແລະ ໂພຊະນາການ. ໂດຍຄຳນຶງເຖິງຂໍ້ມູນທີ່ມີຢູ່ໃນການວິເຄາະສະຖານນະການ (ພາກທີ2), ອັນນີ້ສະໜອງພື້ນຖານສຳລັບການວິເຄາະຊ່ອງວ່າງ, ໂອກາດ ແລະ ຄຳແນະນຳຕ່າງໆທີ່ມີຢູ່ໃນພາກທີ 4.

### 3.1 ກອບຫນ້າວຽກຂອງສະຖາບັນ

ກະຊວງກະສິກຳ ແລະ ປ່າໄມ້ (ກຊກປ) ແມ່ນກະຊວງຢູ່ຂັ້ນສູນກາງທີ່ຮັບຜິດຊອບ ທຸກໆ ວຽກງານການຜະລິດສະບຽງອາຫານ.

ນັບແຕ່ປີ 1975, ບົດບາດອຳນາດ ແລະ ໂຄງສ້າງຂອງກະຊວງດັ່ງກ່າວນີ້ ແມ່ນໄດ້ຮັບການທົບທວນຫຼາຍຄັ້ງ ແລະ ໄດ້ມີການດັດແກ້. ຢູ່ຂັ້ນທ້ອງຖິ່ນ ມີ ພະແນກກະສິກຳ ແລະ ປ່າໄມ້ (ພກປສ) ຊຶ່ງມີຢູ່ທຸກໆແຂວງ ແລະ ຫ້ອງການກະສິກຳ ແລະ ປ່າໄມ້ເມືອງ (ທກປມ). ໃນຂັ້ນສູນກາງ, ມັນລວມເອົາ ສະຖາບັນຄົ້ນຄວ້າກະສິກຳ ແລະ ປ່າໄມ້ແຫ່ງຊາດ (ສຄກປ) ແລະ ວິທະຍາໄລກະສິກຳ ແລະ ປ່າໄມ້.

ໃນຂັ້ນທ້ອງຖິ່ນ, ມີຫຼາຍໆສູນຄົ້ນຄວ້າ ທີ່ກຳລັງເຮັດວຽກດ້ານການປະຕິບັດງານ ແລະ ຂີດຄວາມສາມາດໃນການເຮັດໜ້າທີ່ແຕກຕ່າງກັນ.

ພື້ນຖານດ້ານນິຕິກຳສຳລັບການປະຕິບັດງານຂອງກະຊວງກະສິກຳ ແລະ ປ່າໄມ້ລວມທັງກົດໝາຍວ່າດ້ວຍກະສິກຳ, ກົດໝາຍວ່າດ້ວຍປ່າໄມ້, ກົດໝາຍວ່າດ້ວຍການປະມົງ ແລະ ສັດນ້ຳ ແລະ ສັດປ່າ, ແລະ ກົດໝາຍວ່າດ້ວຍສັດລ້ຽງ ແລະ ການບໍລິການສັດຕະວະແພດ, ກົດລະບຽບໃນການປົກປ້ອງປ່າໄມ້, ການປະມົງ ແລະ ກົດໝາຍວ່າດ້ວຍຊົນລະປະທານ.

ເອກະສານສຳຄັນໃນການວາງແຜນຍຸດທະສາດຂອງກະຊວງກະສິກຳ ແລະ ປ່າໄມ້, ຍຸດທະສາດການພັດທະນາກະສິກຳ 2016-2020 ແລະ ວິໄສທັດຮອດປີ 2030 (ຍຸດທະສາດການພັດທະນາກະສິກຳ) (ກຊກປ2015a) ແມ່ນໄດ້ຮັບການສົນທະນາເພີ່ມເຕີມ

ໃນການສະໜັບສະໜູນ ຍຸດທະສາດການພັດທະນາກະສິກໍາ (ADS), ສຄກປໄດ້ມີຍຸດທະສາດໃນການຄົ້ນຄວ້າສະເພາະທີ່ຈັດເປັນກຸ່ມປະມານຫົກຂົງເຂດຍຸດທະສາດ ແລະ ຫົວຂໍ້ໃນການສຶກສາຄົ້ນຄວ້າ, ໂດຍມີຈຸດປະສົງວ່າການສຶກສາຄົ້ນຄວ້າຈະສະໜັບສະໜູນ ແລະ ໃຫ້ຄໍາແນະນໍາການນໍາໃຊ້ແຜນງານດັ່ງກ່າວຢູ່ພາກສະໜາມໃນອະນາຄົດ. ຫົວຂໍ້ເຫຼົ່ານີ້ ລວມທັງ: ຄວາມຫຼາກຫຼາຍຂອງ ຊີວະນາໆພັນກະສິກໍາແບບຍືນຍົງ, ການປັບປຸງ ປະສິດທິພາບຂອງການຜະລິດກະສິກໍາ, ການປັບໂຕຂອງການກະສິກໍາເຂົ້າກັບສະພາບການປ່ຽນແປງທາງດ້ານດິນຟ້າອາກາດ, ນະໂຍບາຍຄົ້ນຄວ້າກະສິກໍາ ແລະ ປ່າໄມ້, ການສ້າງຂີດຄວາມສາມາດ, ແລະ ຂໍ້ມູນ ແລະ ແຜນງານການສື່ສານ.

ກະຊວງສຶກສາທິການ ແລະ ກິລາ (ສສກ) ມີບົດບາດເປັນໃຈກາງຂອງການພັດທະນາຊັບພະຍາກອນມະນຸດ, ເພື່ອໃຫ້ປະຊາຊົນລາວໄດ້ມີຄວາມຮູ້ ແລະ ທັກສະຕ່າງໆ, ແລະ ສິ່ງເສີມສຸຂະພາບທີ່ດີ. ໃນປີ 2014 ກະຊວງສຶກສາທິການ ແລະ ກິລາໄດ້ອອກຄໍາສັ່ງສະບັບເລກທີ 1679/ສສກກ່ຽວກັບການນະໂຍບາຍອາຫານກາງວັນ, ການສົ່ງເສີມການບໍລິໂພກອາຫານທີ່ມີໄພຊະນາການ, ເພີ່ມການລົງທະບຽນເຂົ້າຮຽນ ແລະ ອັດຕາການເສັງຂຶ້ນທ້ອງ, ແລະ ຫຼຸດຜ່ອນອັດຕາການອອກໂຮງຮຽນ ແລະ ຄ້າງທ້ອງຂອງນັກຮຽນຈາກຂັ້ນກຸ່ມປະຖົມຈົນເຖິງລະດັບມັດທະຍົມຕອນຕົ້ນ.

ກົມອະນຸບານ ແລະ ປະຖົມ ແມ່ນຮັບຜິດຊອບສໍາລັບການຈັດຕັ້ງ  
ປະຕິບັດໂຄງການອາຫານໂຮງຮຽນ ແນໃສ່ການສະໜອງອາຫານ  
ທີ່ມີໄພ ຊະນາການ, ສົ່ງເສີມການພັດທະນາດ້ານສະຕິບັນຍາ  
ແລະ ຮ່າງກາຍ ແລະ ບົບປຸງສຸຂະພາບ ໂດຍລວມຂອງເດັກນັກ  
ຮຽນ. ພາຍໃຕ້ແຜນງານນີ້, ເດັກຈະໄດ້ຮັບການແນະນຳໃຫ້ລ້າງມື  
ຢ່າງຖືກຕ້ອງກ່ອນ ແລະ ຫຼັງໃຊ້ທ້ອງນ້ຳ.

ທະພັນແມ່ຍິງ (LWU) ແມ່ນສອນກ່ຽວກັບຄຸນຄ່າທາງໂພຊະນາການຂອງອາຫານແຕ່ລະປະເພດແຕກຕ່າງກັນ ແລະ ຈະກະກຽມອາຫານທີ່ມີໂພຊະນາການ, ສະອາດ ແລະຫຼາກຫຼາຍຊະນິດແນວໃດ. ມີການປູກ ຜັກ ແລະ ໝາກໄມ້ ແລະສັດລ້ຽງຢູ່ບໍລິເວນໂຮງຮຽນ ແລະ ຊຸມຊົນ. ແມ່ຄົວຈະເຮັດວຽກເປັນອາສາສະມັກບົນພື້ນຖານຂອງການຜັດປ່ຽນໝູນວຽນກັນ ແລະ ສ່ວນໃຫຍ່ແມ່ນແມ່ຍິງ ທີ່ມີອັດຕາສ່ວນແມ່ຄົວ 1 ຄົນ ຕໍ່ນັກຮຽນ 50 ຄົນ. ຜູ້ຊາຍຈະຊ່ວຍເຮັດສວນຄົວໂຮງຮຽນ.

ກະຊວງຊັບພະຍາກອນທຳມະຊາດ ແລະ ສິ່ງແວດລ້ອມ (ກຊສ) ແມ່ນໄດ້ຮັບການສ້າງຕັ້ງຂຶ້ນໃນປີ 2011 ໂດຍການໂຮມເອົາ ອົງການຊັບພະຍາກອນນ້ຳ ແລະ ສິ່ງແວດລ້ອມ (ອຊສ) ເຂົ້າກັບ ອົງການຄຸ້ມຄອງທີ່ດິນແຫ່ງຊາດ ແລະ ວຽກງານອື່ນໆຂອງກະຊວງ ກ່ຽວຂ້ອງ ລວມທັງ ກົມທໍລະນີສາດ ແລະ ແຮ່ທາດ, ກົມຄຸ້ມຄອງ ຊັບພະຍາກອນປ່າໄມ້ ແລະ ບາງພະແນກການ ພາຍໃນກະຊວງ ກະສິກຳ ແລະ ປ່າໄມ້ (ກຊກປ), ແລະ ຄະນະກຳມະການແມ່ນ້ຳ ຂອງແຫ່ງຊາດ.

ອົງການຄຸ້ມຄອງທີ່ດິນແຫ່ງຊາດ ໃນຮູບແບບເບື້ອງຕົ້ນ ແມ່ນປະກອບມີຫ້ອງການ, ກົມທີ່ດິນ, ກົມນະໂຍບາຍທີ່ດິນ ແລະ ກວດກາການນຳໃຊ້ທີ່ດິນ, ສູນຄົ້ນຄວ້າຂໍ້ມູນທີ່ດິນ ແລະ ຊັບພະຍາກອນທຳມະຊາດ, ແລະ ກົມວາງແຜນນຳໃຊ້ ແລະ ພັດທະນາທີ່ດິນ.

ກົມຄຸ້ມຄອງຊັບພະຍາກອນປ່າໄມ້ ໄດ້ຮັບການສ້າງຕັ້ງຂຶ້ນພາຍໃຕ້ກະຊວງ ຊັບພະຍາກອນ ທຳມະຊາດ ແລະ ສິ່ງແວດລ້ອມໃນປີ 2012. ກະຊວງຊັບພະຍາກອນທຳມະຊາດ ແລະ ສິ່ງແວດລ້ອມ ມີຄວາມຮັບຜິດຊອບໂດຍລວມເພື່ອການພັດທະນາ

ນາ ແລະ ຈັດຕັ້ງປະຕິບັດ ບັນດານະໂຍບາຍຕ່າງໆ, ແຜນ ແລະ ຄຳແນະນຳທີ່ຕິດພັນກັບ ເປົ້າໝາຍການພັດທະນາແບບຍືນຍົງ; ທາງດ້ານເນື້ອໃນຂອງ ເປົ້າໝາຍການພັດທະນາແບບຍືນຍົງທີ 2: ທິດິນ, ນ້ຳ, ປ່າໄມ້, ສິ່ງແວດລ້ອມ, ລະບົບນິເວດ, ການປ່ຽນແປງດິນຟ້າອາກາດ, ການຮັບປະກັນຄຸນນະພາບ, ແລະ ອື່ນໆ.

ກະຊວງຊັບພະຍາກອນທຳມະຊາດ ແລະ ສິ່ງແວດລ້ອມ ຍັງເຮັດໜ້າທີ່ເປັນສູນກາງຂອງວຽກງານ ກອງທຶນສິ່ງແວດລ້ອມສາກົນ (GEF) ແລະ ກອງທຶນສູ້ໂລກຮ້ອນ (GCF), ແລະ ໄດ້ສ້າງບົດລາຍງານແຫ່ງຊາດ ແລະ ການສື່ສານຕ່າງໆ ເພື່ອລາຍງານຄວາມຄືບໜ້າຕໍ່ການປະຕິບັດພັນທະຕໍ່ສັນຍາສະຫະປະຊາຊາດວ່າດ້ວຍການປ່ຽນແປງດິນຟ້າອາກາດ, ລວມທັງ ບົດລາຍງານ ການກຳນົດເປົ້າໝາຍສະໜັບສະໜູນໃນລະດັບປະເທດຢ່າງມຸ່ງໝັ້ນ (INDC) ທີ່ຫາກໍ່ສຳເລັດ ແລະ ໄດ້ຍື່ນໃນເດືອນພະຈິກ 2015.

ກະຊວງສາທາລະນະສຸກ (MoH) ໄດ້ມີປະຫວັດຄວາມເປັນມາທີ່ຍາວນານ ດ້ານຄວາມຮັບຜິດຊອບ ສຳລັບວຽກງານສຸຂະພາບ; ໂດຍສະເພາະແມ່ນກົມສົ່ງເສີມອະນາໄມ (ລວມທັງ ສູນໂພຊະນາການທີ່ຫາກໍ່ສ້າງຕັ້ງຂຶ້ນໃໝ່) ແລະ ສະຖາບັນແຫ່ງຊາດ ດ້ານສາທາລະນະສຸກ ທີ່ມີຄວາມຮັບຜິດຊອບດ້ານນະໂຍບາຍໂພຊະນາການແຫ່ງຊາດ, ລວມທັງການຈັດຕັ້ງປະຕິບັດໂພຊະນາການທີ່ຕິດພັນກັບ ແຜນງານ ແລະ ການເຝົ້າລະວັງດ້ານໂພຊະນາການ, ທີ່ສະໜອງຂໍ້ມູນທີ່ສຳຄັນທັງໝົດ.

ກະຊວງສາທາລະນະສຸກ ແມ່ນເຂົ້າຮ່ວມໃນແຜນງານ ສະເພາະຂອງຂະແໜງການ ທີ່ຕິດພັນກັບວຽກງານໂພຊະນາການລວມທັງການຂ້າແມ່ທ້ອງ, ການເສີມສານອາຫານ, ການລ້ຽງດູເດັກອ່ອນ ແລະ ເດັກນ້ອຍ (IYCF), ສຸຂະພາບແມ່ ແລະ ເດັກ.

ກະຊວງສາທາລະນະສຸກ ເປັນປະທານຂອງ ຄະນະປະຕິບັດງານຂະແໜງການ (sector working group) ກ່ຽວກັບສຸຂະພາບ, ໂດຍການເປັນປະທານຮ່ວມລະຫວ່າງ ສະຖານທູດຍີ່ປຸ່ນ ແລະ ອົງການອະນາໄມໂລກ. ກະຊວງສາທາລະນະສຸກ ເປັນທີ່ຕັ້ງຂອງກອງເລຂາຂອງຄະນະກຳມະການໂພຊະນາການແຫ່ງຊາດ, ແລະ ໃນສະພາບເງື່ອນໄຂນີ້ ໄດ້ມີບົດບາດສຳຄັນໃນການຈັດຕັ້ງກອງປະຊຸມໂພຊະນາການປະຈຳປີ, ເຊິ່ງກອງປະຊຸມຄັ້ງທຳອິດໄດ້ຈັດຂຶ້ນໃນປີ 2015.

ກະຊວງແຮງງານ ແລະ ສະຫວັດດີການສັງຄົມ (ກຮສສ) ແມ່ນສະຖາບັນຂອງລັດທີ່ສະໜອງການປົກປ້ອງທາງດ້ານສະຫວັດດີການສັງຄົມ, ຜົນປະໂຫຍດໃນການຈ້າງງານ ແລະ ການຕອບໂຕ້ກັບໄພພິບັດ. ກະຊວງແຮງງານ ແລະ ສະຫວັດດີການສັງຄົມ ມີຈຳນວນພະນັກງານ ຂ້ອນຂ້າງໜ້ອຍ ແລະ ມີການຊ່ວຍເຫຼືອດ້ານການເງິນ ຈາກລັດຖະບານ ແລະ ຄູ່ຮ່ວມງານທີ່ຈຳກັດ (ILO 2015).

ປະຈຸບັນ ການຂະຫຍາຍກິດຈະ ກຳ ແລະ ການປົກປ້ອງສັງຄົມ ແມ່ນມີຂໍ້ຈຳກັດ. ແຜນພັດທະນາເສດຖະກິດ-ສັງຄົມ ຄັ້ງທີ 8 ແນໃສ່ເສີມສ້າງ ການປະຕິບັດໜ້າທີ່ຂອງກະຊວງແຮງງານ ແລະ ສະຫວັດດີການສັງຄົມ ແລະ ຍົກລະດັບລະບຽບນິຕິກຳໃນການ

ປົກປ້ອງທາງສັງຄົມ, ລວມທັງການປັບປຸງ ແລະ ຈັດຕັ້ງ ປະຕິບັດກົດໝາຍແຮງງານ, ກົດໝາຍປະກັນສັງຄົມ, ແລະ ດຳລັດກ່ຽວກັບຄ່າແຮງຂັ້ນຕ່ຳ. ພາຍໃນປີ 2020, ໄດ້ມີການສະເໜີໃຫ້ມີດຳລັດວ່າດ້ວຍສະຫວັດດີການສັງຄົມ, ດຳລັດວ່າດ້ວຍຄວາມພິການ ແລະ ດັດແກ້ດຳລັດ 343/ນຍ ແລະ ຮວມເຂົ້າກັນກັບດຳລັດ 272.

ສຳລັບຂະແໜງການຈ້າງງານທາງການ, ພາຍໃນປີ 2020 ວິໄສທັດຂອງກະຊວງແຮງງານ ແລະ ສະຫວັດດີການສັງຄົມແມ່ນເພື່ອປັບປຸງຄຸນນະພາບ ແລະ ປະລິມານຂອງກຳລັງແຮງງານພາຍໃນປະເທດ, ເພື່ອໃຫ້ສາມາດຕອບສະໜອງ ໄດ້ຕາມຄວາມຕ້ອງການຂອງຕະຫຼາດ ແຮງງານໃນປະຈຸບັນ ແລະ ເພື່ອ ໃຫ້ສາມາດແຂ່ງຂັນໄດ້ກັບແຮງງານໃນເຂດພາກພື້ນ, ໂດຍສະເພາະແມ່ນບັນດາກຸ່ມປະເທດອາຊຽນ.

ກະຊວງມີຈຸດປະສົງແນໃສ່ການພັດທະນາຄຸນນະພາບຂອງການຈ້າງງານພາຍໃນ ຂະແໜງກະສິກຳ, ອຸດສາຫະກຳ ແລະ ການບໍລິການ ແລະ ລະບົບການສຶກສາວິຊາຊີບ ທີ່ມີຫຼາກຫຼາຍສາຂາ ແລະ ຊ່ຽວຊານສະເພາະດ້ານ.

ອີງໃສ່ຂໍ້ຈຳກັດຂອງຊັບພະຍາກອນມະນຸດ ແລະ ຊັບພະຍາກອນການເງິນໃນປະຈຸບັນ ແລະ ຕາມຄວາມຈິງທີ່ວ່າ 2020 ແມ່ນຍັງອີກ 4 ປີເທົ່ານັ້ນ, ມັນເປັນສິ່ງທີ່ທ້າທາຍ ໃຫຍ່ຫຼວງທີ່ຈະບັນລຸວິໄສທັດທີ່ສູງດັ່ງກ່າວນີ້ໄດ້.

ກະຊວງແຜນການ ແລະ ການລົງທຶນ (ຜທ) ຮັບຜິດຊອບການຄຸ້ມຄອງການລົງທຶນ ແລະ ການວາງແຜນຍຸດທະສາດ ໃນລະດັບມະຫາພາກ, ລວມທັງການກະກຽມແຜນຍຸດທະສາດດ້ານເສດຖະກິດ-ສັງຄົມ, ກົນໄກ ແລະ ນະໂຍບາຍຕ່າງໆ ທີ່ກ່ຽວຂ້ອງກັບການຄຸ້ມຄອງເສດຖະກິດ, ສະຖິຕິ, ການຮ່ວມມືດ້ານເສດຖະກິດກັບສາກົນ ແລະ ການຕັດສິນໃຈກ່ຽວກັບການລົງທຶນພາຍໃນ ແລະ ຕ່າງປະເທດ.

ນອກເໜືອຈາກບົດບາດໃນການປະສານງານລະຫວ່າງຂະແໜງການ ແລະ ທ້ອງຖິ່ນ ແລະ ສູນກາງໃນການວາງແຜນ, ກະຊວງແຜນການ ແລະ ການລົງທຶນ ຍັງຮັບຜິດຊອບການລົງທຶນພາຍໃນ ແລະ ຕ່າງປະເທດ, ການຊ່ວຍເຫຼືອດ້ານການພັດທະນາ ຢ່າງເປັນທາງການ, ສະຖິຕິ, ການຕິດຕາມ/ກວດກາ ແຜນງານການລົງທຶນ ແລະ ໂຄງການລົງທຶນຕ່າງໆ.

ໜ້າທີ່ຫຼັກຂອງກະຊວງແຜນການ ແລະ ການລົງທຶນ ແມ່ນຮັບຜິດຊອບການສ້າງ ແຜນພັດທະນາເສດຖະກິດ-ສັງຄົມ ທ້າປີ (ຜພສຄ). ແຜນພັດທະນາເສດຖະກິດ-ສັງຄົມ ແຫ່ງຊາດ ແມ່ນແຜນທີ່ສຳຄັນທີ່ສຸດສຳລັບການພັດທະນານະໂຍບາຍແຫ່ງຊາດ, ການຜັນຂະຫຍາຍມະຕິກອງປະຊຸມ ໃຫຍ່ຂອງ ພັກປະຊາຊົນປະຕິວັດລາວ. ແຜນ ຜພສຄ ຄັ້ງທີ 8 (2016-2020) ໄດ້ວາງຍຸດທະສາດການພັດທະນາເສດຖະກິດ-ສັງຄົມແຫ່ງ ຊາດ, ແນໃສ່ ໃຫ້ປະເທດຄ່ອຍໆຫຼຸດພົ້ນອອກຈາກສະຖານະຂອງການເປັນປະເທດດ້ອຍພັດທະນາ ໃຫ້ໄດ້ພາຍໃນປີ 2020.

ເປົ້າໝາຍ ແລະ ຈຸດສຸມຂອງແຜນ ຜພສຄ ປະກອບມີການສ້າງແຜນພັດທະນາຂອງຂະແໜງການແລະ ອຳນາດການປົກຄອງ



ທ້ອງຖິ່ນ ເພື່ອຮັບປະກັນ ຄວາມເທົ່າທຽມກັນໃນການຈັດຕັ້ງປະຕິບັດໂດຍອີງໃສ່ທຶນຈາກທຸກແຫຼ່ງ, ລວມທັງທຶນຊ່ວຍເຫຼືອເພື່ອການພັດທະນາ, ທຶນກູ້ຢືມ, ການລົງທຶນພາຍໃນ ແລະ ເອກະຊົນຕ່າງປະເທດ.

ແຜນພັດທະນາເສດຖະກິດ-ສັງຄົມ ແຫ່ງຊາດ 5 ປີ ຄັ້ງທີ VIII ປະກອບມີ 7 ຍຸດທະສາດ ເຊິ່ງປະສານເຂົ້າກັນ ແລະ ສອດຄ່ອງກັບ ເປົ້າໝາຍ SDG2:

1. ການພັດທະນາຄຸນນະພາບ, ຄຸນດ່ຽງ, ຕໍ່ເນື່ອງ, ແບບຍືນຍົງ ແລະ ເສດຖະກິດສີຂຽວ
2. ຄ່ອຍໆຫຼຸດຟື້ນອອກຈາກສະຖານະການເປັນປະເທດດ້ອຍພັດທະນາ (LDCs) ໃຫ້ໄດ້ພາຍໃນປີ 2020 ແລະ ດຳເນີນຕາມ ເປົ້າໝາຍການພັດທະນາແບບຍືນຍົງ (SDGs)
3. ການພັດທະນາຊັບພະຍາກອນມະນຸດ
4. ການນຳໃຊ້ຊັບພະຍາກອນທຳມະຊາດແບບຍືນຍົງ, ຮັບປະກັນ, ປະສິດທິພາບ ແລະ ການປົກປ້ອງການພັດທະນາສີຂຽວ ແລະ ການນຳໃຊ້ຊັບພະຍາກອນທຳມະຊາດ
5. ເພີ່ມປະສິດທິຜົນຂອງລັດໃນການຄຸ້ມຄອງສັງຄົມດ້ວຍກົດໝາຍ
6. ການເຊື່ອມໂຍງເຂົ້າກັບພາກພື້ນ ແລະ ສາກົນ ແລະ ການເຊື່ອມຕໍ່
7. ການຫັນເປັນອຸດສາຫະກຳ ແລະ ຄວາມທັນສະໄໝພາຍໃນແຜນພັດທະນາເສດຖະກິດ-ສັງຄົມ ແຫ່ງຊາດ 5 ປີ ຄັ້ງທີ VIII (2016-2020), ການຄຳປະກັນທາງ

ດ້ານສະບຽງອາຫານ ແລະ ໂພຊະນາການແມ່ນໄດ້ຮັບການກຳນົດຢູ່ພາຍໃຕ້ເປົ້າໝາຍທີ່ສອງທີ່ຈະຕ້ອງໄດ້ບັນລຸໃຫ້ໄດ້ພາຍໃນປີ 2020.

ມັນແນໃສ່ການສະໜອງສະບຽງອາຫານຢ່າງພຽງພໍໂດຍມີໂພຊະນາການຄົບຖ້ວນ, ເພີ່ມສະມັດຕະພາບໃນການຜະລິດກະສິກຳ, ແລະ ການຟື້ນຟູປ່າໄມ້ (ໂດຍມີເປົ້າໝາຍແນໃສ່ການມີພື້ນທີ່ປ່າໄມ້ປົກຄຸມໃຫ້ໄດ້ 70 %), ແລະ ການສະໜັບສະໜູນກະສິກຳໂດຍອີງໃສ່ຄວາມແທດເໝາະໃນການນຳໃຊ້ທີ່ດິນ ແລະ ສະພາບພູມິອາກາດ (ລະບົບນິເວດ-ກະສິກຳ / agro-ecology), ແລະ ສົ່ງເສີມບົດຮຽນດ້ານກະສິກຳທີ່ດີ.

ອີງຕາມຄຳແນະນຳຂອງກະຊວງແຜນການ ແລະ ການລົງທຶນກ່ຽວກັບ ການວາງແຜນພັດທະນາເສດຖະກິດ-ສັງຄົມ ແຫ່ງຊາດ 5 ປີ ຄັ້ງທີ VIII ຂອງເມືອງ (ຜທ 2013), ຂັ້ນຕອນການພັດທະນາແຜນພັດທະນາເສດຖະກິດ-ສັງຄົມ ແຫ່ງຊາດ 5 ປີ ຄັ້ງທີ VIII ປະກອບມີສອງ ຫຼັກການ ຄື: ລຸ່ມ-ເທິງ ແລະ ເທິງ-ລຸ່ມ.

ຫຼັກການແຕ່ ເທິງ-ລຸ່ມ ແມ່ນນຳໃຊ້ເພື່ອກຳນົດທິດທາງ ແລະ ຍຸດທະສາດ ໃນການພັດທະນາ, ຈຸດປະສົງ ແລະ ເປົ້າໝາຍສຳລັບແຜນປະຈຳປີ ແລະ ແຜນ 5 ປີ.

ທິດທາງແມ່ນລັດຖະບານເປັນຜູ້ກຳນົດ ຕາມທິດທາງນະໂຍບາຍ ແລະ ການຊີ້ນຳ/ສະໜັບສະໜູນດ້ານວິຊາການ. ທິດທາງນະໂຍບາຍ ແມ່ນໄດ້ສົ່ງເຖິງຂັ້ນແຂວງ, ນະຄອນຫຼວງ ແລະ ເທດສະບານ, ຂະແໜງການຊີ້ນຳ ແລະ ບ້ານ, ແຕ່ຍັງສົ່ງເຖິງບັນດາກະຊວງ, ອຳນາດ ການປົກຄອງຕ່າງໆ, ພະແນກການຂັ້ນແຂວງ ແລະ ຫ້ອງການຂັ້ນເມືອງ.

ເມືອງ, ແຂວງ ແລະ ກະຊວງຕ່າງໆ ມີແຜນປະຈຳປີຂອງຕົນ ແລະ ແຜນພັດທະນາເສດຖະກິດ-ສັງຄົມ ໄລຍະ ຫ້າປີ. ບ້ານ ແມ່ນຕ້ອງ ໄດ້ເຂົ້າຮ່ວມໃນການວາງແຜນນຳໃຊ້ທີ່ດິນ ແລະ ແຜນພັດທະນາບ້ານ ໃນຂົງເຂດທີ່ມີໂຄງການສະໜັບສະໜູນ. ເຂດພາກພື້ນສະເພາະ ຫຼື ເຂດເສດຖະກິດພິເສດມີແຜນພັດທະນາຕ່າງຫາກ.

ຂັ້ນຕອນວາງແຜນແຕ່ລຸ່ມ-ເທິງ ໃນການສ້າງແຜນ ຜພສຄ ປະກອບດ້ວຍການຍື່ນແຜນພັດທະນາຂອງບ້ານຜ່ານກຸ່ມບ້ານ, ເມືອງ, ແຂວງ, ແລະ ໂຄງສ້າງຂອງກະຊວງທີ່ກ່ຽວຂ້ອງ, ແລະ ຈາກນັ້ນກໍ່ສົ່ງເຖິງສະພາແຫ່ງຊາດເພື່ອຮັບຮອງ. ແຜນພັດທະນາເສດຖະກິດ-ສັງຄົມຂອງການບໍລິຫານຂັ້ນລຸ່ມ ແມ່ນສັງລວມເຂົ້າໃນແຜນພັດທະນາເສດຖະກິດ-ສັງຄົມແຫ່ງຊາດ (NSDP).

ພາຍໃຕ້ຂັ້ນຕອນການວາງແຜນ ທີ່ໄດ້ກຳນົດໄວ້ຂ້າງເທິງນັ້ນ, ແຫຼ່ງທຶນສຳລັບຂະແໜງການ ແລະ ແຜນການທ້ອງຖິ່ນ ແມ່ນບໍ່ຈຳເປັນຕ້ອງ ເຊື່ອມໂຍງກັນ, ໜຶ່ງໃນເຫດຜົນຂອງແຜນຂະແໜງ ການ ແລະ ແຜນທ້ອງຖິ່ນ ແມ່ນຕ້ອງໄດ້ຮັບການອະນຸມັດກ່ອນ ທີ່ຈະຖືກລວມ ເຂົ້າໃນ ແຜນ ຜພສຄ. ການລວມແຜນດັ່ງກ່າວ ເຂົ້າໃນແຜນ ຜພສຄ ບໍ່ຈຳເປັນຕ້ອງພາຍເຖິງວ່າມີທຶນຮອນສະໜອງໃຫ້ສະເໝີໄປ.

ກົນໄກຂອງລັດໃນການສະໜັບສະໜູນ ຄວາມສະເໝີພາບລະຫວ່າງຍິງ-ຊາຍ ແລະ ການສ້າງຄວາມເຂັ້ມແຂງໃຫ້ແມ່ຍິງ ປະກອບມີ ສາມສະ ຖາບັນດັ່ງນີ້:

ຄະນະກຳມາທິການເພື່ອຄວາມກ້າວໜ້າຂອງແມ່ຍິງແຫ່ງຊາດ (ຄກມຊ) ໄດ້ຮັບການສ້າງຂຶ້ນໃນປີ 2003 ເພື່ອຊ່ວຍ ແລະ ສະໜັບ ສະໜູນພາກລັດ ໃນການຄົ້ນຄວ້ານະໂຍບາຍ ແລະ ຍຸດທະສາດຕ່າງໆ ເພື່ອສົ່ງເສີມຄວາມກ້າວໜ້າຂອງແມ່ຍິງ ແລະ ເພື່ອເປັນ ຈຸດໃຈກາງໃນການປະສານງານກັບພາກສ່ວນຕ່າງໆ ທັງພາຍໃນ ແລະ ຕ່າງປະເທດ ໃນການຈັດຕັ້ງປະຕິບັດນະໂຍບາຍກ່ຽວກັບຄວາມ ສະເໝີພາບລະຫວ່າງຍິງ-ຊາຍ ແລະ ການກຳຈັດ ການເລືອກປະຕິບັດຕໍ່ແມ່ຍິງທຸກໆຮູບແບບ.

ກອງເລຂາຂອງ ຄກມຊ ມີສິດ ອຳນາດໃນການຊ່ວຍ ຄກມຊ ໃນການຄົ້ນຄວ້າຍຸດທະສາດ, ແຜນປະຕິບັດການ, ກົດໝາຍ ແລະ ໂຄງການຕ່າງໆ ກ່ຽວກັບຄວາມສະເໝີພາບລະຫວ່າງຍິງ-ຊາຍ, ເພື່ອຈັດຕັ້ງປະຕິບັດອະນຸສັນຍາວ່າດ້ວຍການກຳຈັດການເລືອກປະຕິບັດ ຕໍ່ແມ່ຍິງໃນທຸກຮູບແບບ (CEDAW), ເພື່ອສົ່ງເສີມຄວາມກ້າວໜ້າຂອງແມ່ຍິງ ແລະ ສ້າງຄວາມເຂັ້ມແຂງໃຫ້ແມ່ຍິງ ແລະ ດຳເນີນການຝຶກ ອົບຮົມໃຫ້ແກ່ໜ່ວຍງານຍ່ອຍຂອງກອງເລຂາ (Sub-CAWS).

ຄຣາມຊ ຍັງເນັ້ນໜັກໃສ່ການບັບປຸງການປະສານງານກັບອົງການຈັດຕັ້ງພາຍໃນ ແລະ ສາກົນ ລວມທັງການຕິດຕາມກວດກາ ແລະ ການລາຍງານ. ກອງເລຂາ ແມ່ນໄດ້ປະກອບສ່ວນຢ່າງຕັ້ງໜ້າໃນການສື່ສານກ່ຽວກັບຄວາມຄືບໜ້າທີ່ປະຕິບັດໄດ້ຕໍ່ກັບສິດທິທີ່ເທົ່າທຽມກັນລະຫວ່າງ ຍິງ-ຊາຍ ແລະ ໃນການປ້ອງກັນການໃຊ້ຄວາມ ຮຸນແຮງ ຕໍ່ແມ່ຍິງ ແລະ ເດັກນ້ອຍ.

ໃນກາງປີ 2016 ຄຣາມຊ ໄດ້ມີການຫັນປ່ຽນໂດຍການຮ່ວມມືກັບສະຫະພັນແມ່ຍິງລາວ.

ສະຫະພັນແມ່ຍິງລາວ ແມ່ນອົງການຈັດຕັ້ງ ມະຫາຊົນ ຂອງພັກທີ່ມີທ້ອງຖານຕ່າງໜ້າເຄື່ອນໄຫວຢູ່ທຸກຂັ້ນ: ສູນກາງ, ກະຊວງ/ອົງການຈັດຕັ້ງ/ແຂວງ, ເມືອງ ແລະ ບ້ານ. ສະຫະ ພັນແມ່ຍິງໄດ້ຮັບການສະໜັບສະໜູນດ້ານວິຊາການ ແລະ ການເງິນ ເພື່ອຫັນເອົານະໂຍບາຍຕ່າງໆ ແລະ ປະຕິບັດຕາມຄໍາແນະນໍາຂອງພັກ, ລວມທັງການຈັດຕັ້ງປະຕິບັດບັນດານະໂຍບາຍຂອງລັດຖະບານ ແນໃສ່ຮັບປະກັນຄວາມເທົ່າທຽມກັນລະຫວ່າງຍິງ-ຊາຍ ແລະ ປົກປ້ອງສິດ ຂອງແມ່ຍິງ ແລະ ເດັກນ້ອຍ.

ທັງ ສະຫະພັນແມ່ຍິງລາວ ແລະ ຄຣາມຊສົ່ງເສີມວຽກງານເຊິ່ງກັນ ແລະ ກັນ, ເຮັດໃຫ້ວຽກງານກ່ຽວກັບບົດບາດຍິງ-ຊາຍມີຄວາມຄົບຖ້ວນຂຶ້ນກວ່າເກົ່າ.

ຄະນະສະມາຊິກສະພາແຫ່ງຊາດເພດຍິງ (Women Caucus) ແມ່ນອົງການຈັດຕັ້ງຂອງລັດຖະສະພາແມ່ຍິງ ພາຍໃຕ້ການຊີ້ນຳໂດຍກົງຂອງຄະນະປະຈຳສະພາແຫ່ງຊາດ.

ອົງການຈັດຕັ້ງນີ້ ຊ່ວຍສະພາແຫ່ງຊາດ ແລະ ຄະນະປະຈຳໃນການເຊື່ອມສານບົດບາດຍິງ-ຊາຍ ເຂົ້າໃນການສ້າງກົດໝາຍ ແລະ ການດັດແກ້ກົດໝາຍ, ໃນການຊີ້ນຳການຈັດຕັ້ງປະຕິບັດລັດຖະທຳມະນູນ, ກົດໝາຍ ແລະ ນະໂຍບາຍຕ່າງໆ ທີ່ຕິດພັນກັບຄວາມເທົ່າທຽມກັນລະຫວ່າງຍິງ-ຊາຍ, ຄວາມກ້າວໜ້າຂອງແມ່ຍິງ ແລະ ສຸຂະພາບຂອງແມ່ແລະເດັກ ເພື່ອສົ່ງເສີມການພັດທະນາ ແລະ ປົກປ້ອງຜົນປະໂຫຍດຂອງແມ່ຍິງ ແລະ ເດັກນ້ອຍ.

ຄະນະສະມາຊິກສະພາແຫ່ງຊາດເພດຍິງ ປະກອບມີສະມາຊິກສະພາທີ່ເປັນແມ່ຍິງທຸກທ່ານ ແລະ ມີກອງເລຂາເພື່ອຊ່ວຍໃນການ ດຳເນີນງານ. ຄະນະສະມາຊິກສະພາແຫ່ງຊາດເພດຍິງມີຄະນະກຳມະການ 4 ໃນ 6 ທ່ານ (ຄະນະກຳມະການ 2 ທ່ານ ແມ່ນ ພັກການ ເມືອງ ທີ່ບໍ່ໄດ້ເປັນສະມາຊິກຂອງຄະນະກຳມະການປ້ອງກັນຊາດ ແລະ ປ້ອງກັນຄວາມສະຫງົບແຫ່ງຊາດ ແລະ ຄະນະກຳມະການຊົນເຜົ່າ).

ຄະນະສະມາຊິກສະພາແຫ່ງຊາດເພດຍິງ ໄດ້ສ້າງຕົວຢ່າງທີ່ດີໃນການເຜີຍແຜ່, ລະດົມ ແລະ ທົບທວນລະບຽບ ການຕ່າງໆ ໃນຂະແໜງການທີ່ຕິດພັນກັບແມ່ຍິງ ແລະ ເດັກນ້ອຍ.

ຂີດຄວາມສາມາດດ້ານສະຖາບັນຂອງກອງເລຂາຂອງ ຄຣາມຊ, ສະຫະພັນແມ່ຍິງ ແລະ ຄະນະສະມາຊິກສະພາແຫ່ງຊາດເພດຍິງ ຍັງຄົງ ຈຳເປັນຕ້ອງໄດ້ຮັບການເສີມສ້າງໃຫ້ເຂັ້ມແຂງ ແລະ ຕ້ອງໄດ້ປະກອບຊັບພະຍາກອນທີ່ຈຳເປັນໃຫ້ພຽງພໍ.

3.1.1 ຍຸດທະສາດດ້ານໂພຊະນາການແຫ່ງຊາດ ແລະ ແຜນດຳເນີນງານ 2016-2020 ພາຍຫຼັງທີ່ແຜນຍຸດທະສາດ ແລະ ແຜນປະຕິບັດການ ດ້ານໂພຊະນາການແຫ່ງຊາດ 2010-2015 ສະບັບທຳອິດ ໄດ້ຖືກຮ່າງຂຶ້ນໃນປີ 2008, ຍຸດທະສາດດ້ານໂພຊະນາການແຫ່ງຊາດ ແລະ ແຜນປະຕິບັດການ 2016-2020 ແມ່ນເອກະສານນະໂຍບາຍດ້ານຍຸດທະສາດ ສຳລັບຄວາມພະຍາຍາມຂອງທົ່ວທຸກຂະແໜງການໃນການບັບປຸງໂພຊະນາການຢູ່ ສປປ ລາວ.

ຄະນະກຳມະການດ້ານໂພຊະນາການແຫ່ງຊາດ ເປັນຜູ້ຊີ້ນຳທຸກດ້ານຂອງແຜນດັ່ງກ່າວເຊິ່ງຈະໄດ້ ອະທິບາຍ ໃນພາກຍ່ອຍກ່ຽວກັບກົນໄກການປະສານງານ. ແຜນດັ່ງກ່າວແມ່ນຖືກຮ່າງຂຶ້ນເພື່ອດຳເນີນການພາຍໃຕ້ ແຜນ ຜພສຄ, ແລະ ໂດຍ ຄຳນຶງເຖິງຜົນສຳເລັດໃນການບັນລຸເປົ້າໝາຍ ການພັດທະນາແບບຍືນຍົງທີ2.

ບົດນຳຂອງເອກະສານສະບັບນີ້ ລະບຸເຖິງຍຸດທະສາດດ້ານໂພຊະນາການແຫ່ງຊາດ ແລະ ແຜນປະຕິບັດງານອັນທຳອິດ ແລະ ສຳຄັນທີ່ສຸດແມ່ນເພື່ອຊອກຫາວິທີການບັນລຸເປົ້າໝາຍ SDG 2 “ລົບລ້າງຄວາມອຶດຫິວ, ບັນລຸການຄຳປະກັນສະບຽງອາຫານ ແລະ ບັບປຸງດ້ານໂພຊະນາການ ແລະ ສົ່ງເສີມການ ກະສິກຳແບບຍືນຍົງ,” ແລະ ປະກອບສ່ວນໂດຍກົງໃສ່ເປົ້າໝາຍອື່ນໆ ຂອງ ເປົ້າໝາຍການພັດທະນາແບບຍືນຍົງ.

ເທັ່ນໄດ້ຊັດເຈນຍິ່ງຂຶ້ນວ່າ ເປົ້າໝາຍການພັດທະນາແບບຍືນຍົງ 2 - ລວມທັງເປົ້າໝາຍການພັດທະນາແບບຍືນຍົງອື່ນໆ - ຈະບໍ່ສາມາດບັນລຸໄດ້ ຖ້າຫາກບໍ່ມີການຕັດສິນໃຈແນວແນ່ ແລະ ການປະຕິບັດການແບບເຊື່ອມສານ ລະຫວ່າງຄູ່ຮ່ວມງານ ທຸກພາກສ່ວນໃນ ສປປ ລາວ (ລັດຖະບານ ສປປ ລາວ 2015a).

ເປົ້າໝາຍຍຸດທະສາດແຫ່ງຊາດດ້ານໂພຊະນາການ ມີດັ່ງນີ້:

- ແກ້ໄຂສາຍເຫດເບື້ອງຕົ້ນໃນ ລະດັບບຸກຄົນ ແລະ ສຸມໃສ່ ບັນລຸການບໍລິໂພກສະບຽງອາ ຫານຢ່າງພຽງພໍ ແລະ ປອດໄພ, ເນັ້ນໜັກໃສ່ 1,000 ມື້ທຳອິດຂອງຊີວິດ ແລະ ຫຼຸດຜ່ອນການແຜ່ຂະຫຍາຍຂອງພະຍາດ ທີ່ເປັນສາເຫດມາຈາກອາຫານທີ່ບົນເບື້ອນ ແລະ ການຕິດເຊື້ອພະຍາດໂດຍທາງອ້ອມ ເຊິ່ງເຮັດໃຫ້ຂີດຄວາມສາມາດ ຂອງຮ່າງກາຍ ຖືກບັນທອນ ໃນການທີ່ຈະດູດຊຶມອາຫານທີ່ບໍລິໂພກ; ແລະ

- ແກ້ໄຂສາຍເຫດສຳຄັນ (ສ່ວນໃຫຍ່ແມ່ນໃນລະດັບຄົວເຮືອນ ແລະ ຊຸມຊົນ), ເຊິ່ງຮຽກຮ້ອງໃຫ້ມີການບັບປຸງຄວາມປອດໄພ ແລະ ຄວາມຫຼາກຫຼາຍຂອງອາຫານທີ່ບໍລິໂພກເພື່ອໃຫ້ປະຊາ ຊົນສາມາດເຂົ້າເຖິງສະບຽງອາຫານໄດ້ຕະຫຼອດເວລາ ແລະ ທຸກໆບ່ອນ, ແລະ ຍິ່ງໄປກວ່ານັ້ນ ແມ່ນເນັ້ນໜັກໃສ່ການບັບປຸງສຸຂະພາບແມ່ ແລະ ເດັກ , ລະບົບນ້ຳທີ່ສະອາດ ແລະ/ຫຼື ການປະຕິບັດ ທີ່ຖືກສຸຂະລັກສະນະ, ແລະ ສຸຂະອະນາໄມ ແລະ ອະນາໄມສິ່ງແວດລ້ອມ ແລະ ການເຂົ້າເຖິງການບໍລິການດ້ານສຸຂະພາບ.

ຍຸດທະສາດແຫ່ງຊາດດ້ານໂພຊະນາການ ແມ່ນເນັ້ນໜັກໃສ່ຄວາມພະຍາຍາມຂອງຫຼາຍຂະແໜງການ ປົນອ້ອມ 22 ບູລິມະສິດຂອງແຜນງານທົ່ວທັງຂະແໜງສາທາ, ກະສິກຳ ແລະ ການສຶກສາ ທີ່ຈະໄດ້ຮັບການຈັດຕັ້ງປະຕິບັດໃນຂົງເຂດທີ່ມີ

ອັດຕາການຂາດໂພຊະນາການສູງ ແລະ ໃນເຂດທີ່ມີບັນຫາບໍ່ຮັບປະກັນທາງດ້ານສະບຽງອາຫານ.

ແຜນງານທັງ 22 ບູລິມະສິດນີ້ (ແລະ ແຜນງານບູລິມະສິດ ເພີ່ມເຕີມອີກ 7 ບູລິມະສິດທີ່ນອນຢູ່ ໃນແຜນງານບູລິມະສິດສຳຮອງ) ປະກອບເປັນພື້ນຖານຂອງແຜນປະຕິບັດການທົ່ວທຸກຂະແໜງການ, ປະຈຸບັນແມ່ນກຳລັງຈັດຕັ້ງປະຕິບັດຢູ່ຫຼວງນ້ຳທາ, ອຸດົມໄຊ, ສາລະວັນ ພ້ອມທັງມີແຜນທີ່ຈະຂະຫຍາຍໄປທົ່ວປະເທດ ໃນໄລຍະອີກຫ້າປີຕໍ່ໜ້າ.

ກຸ່ມປະຊາກອນທີ່ເນັ້ນໜັກໃສ່ຢູ່ໃນແຜນຍຸດທະສາດແຫ່ງຊາດດ້ານໂພຊະນາການ ລວມມີ ເດັກນ້ອຍທີ່ມີອາຍຸຕໍ່າກວ່າສອງປີ, ເດັກທີ່ມີອາຍຸ ຕໍ່າກວ່າຫ້າປີ, ແມ່ຍິງຖືພາ, ແມ່ຍິງຫຼັງເກີດລູກ ແລະ ແມ່ຍິງທີ່ໃຫ້ນົມລູກ.

ອັນນີ້ກວມເອົາທັງ 1,000 ມື້ທຳອິດຂອງຊີວິດ, ແລະ ໄລຍະທີ່ສຳຄັນສຳລັບ ສຸຂະພາບທີ່ແຂງແຮງ ແລະ ການພັດທະນາທາງດ້ານມັນສະໝອງ. ຈຸດສຸມບູລິມະສິດ ແມ່ນແນໃສ່ທີ່ຕັ້ງພູມິສາດທີ່ຢູ່ເຂດເນີນສູງທາງໄກສອກຫຼີກທີ່ມີອັດຕາການຂາດໂພຊະນາການສູງສຸດ, ປະຊາກອນເຂດຕົວ ເມືອງທີ່ມີລະດັບການສຶກສາຕໍ່າ, ບ້ານທີ່ຫາກໍ່ຍິກຍ້າຍ, ແລະ ປະຊາກອນທີ່ຖືກຜົນກະທົບຈາກໄພທຳມະຊາດ (ລັດຖະບານສປປ ລາວ 2015a).

ອີງຕາມແຜນປະຕິບັດງານ 2016-2020, ຄ່າໃຊ້ຈ່າຍຂອງຍຸດທະສາດໂພຊະນາການແຫ່ງຊາດ ແມ່ນ 411 ລ້ານໂດລາສະຫະລັດ ຕະຫຼອດໄລຍະເວລາ 4 ປີ.

ໃນປີ 2015 ທີ່ກອງປະຊຸມດ້ານໂພຊະນາການແຫ່ງຊາດ, ຊ່ອງວ່າງດ້ານທຶນຮອນແຕ່ນີ້ຮອດປີ 2020ໄດ້ຮັບການປະເມີນໂດຍຄາດຄະເນວ່າ ປະມານ 200 ລ້ານໂດລາສະຫະລັດ, ໂດຍ 90% ຂອງທຶນແມ່ນຈະມາຈາກການສະໜັບສະໜູນຂອງຄູ່ຮ່ວມພັດທະນາ. ຍຸດທະສາດໂພຊະນາການແຫ່ງຊາດ ແມ່ນໄດ້ ຮັບການສຶກສາຄົ້ນຄວ້າ ແລະ ປະເມີນຢ່າງລະອຽດ, ໂດຍສະເພາະແມ່ນການ ເກັບຂໍ້ມູນຜູ້ມີສ່ວນຮ່ວມໃນວຽກງານດ້ານໂພຊະນາການ (ກຊສທ2016) ແລະ ການສຶກສາຂອງກຊສທ/ຜທ ກ່ຽວກັບອຸປະສັກດ້ານສະຖາບັນ ຕໍ່ກັບການຄຸ້ມຄອງໂພຊະນາການ (Wilkinson ແລະ Chanlivong 2015).

3.1.2 ຍຸດທະສາດການພັດທະນາກະສິກຳ 2025 ແລະ ວິໄສທັດ 2030 ຍຸດທະສາດການພັດທະນາກະສິກຳ ຈົນຮອດ 2025 ແລະ ວິໄສທັດຈົນເຖິງປີ 2030 (ຍຸດທະສາດການພັດທະນາ ກະສິກຳ 2025) ແມ່ນຍຸດທະສາດສຳຄັນ ສຳລັບກະຊວງກະສິກຳ ແລະ ປ່າໄມ້.

ຍຸດທະສາດດັ່ງກ່າວໄດ້ຖືກຮັບຮອງ ແລະ ແຈ້ງການໃນ ດຳລັດເລກທີ #53/ລັດຖະບານລາວ ໃນ ວັນທີ 20 ກຸມພາ 2015.

ຍຸດທະສາດ ດັ່ງກ່າວແນໃສ່ 'ການຄ້າປະກັນ ສະບຽງອາຫານ, ການຜະລິດສິນຄ້າກະສິກຳ ທີ່ມີທ່າແຮງໄດ້ປຽບ ແລະ ມີຄວາມສາມາດໃນການແຂ່ງຂັນໄດ້, ການພັດທະນາກະສິກຳທີ່ສະອາດ, ປອດໄພ ແລະ ຍືນຍົງ ແລະ ການຄ່ອຍໆຫັນປ່ຽນໄປສູ່ຄວາມທັນສະໄໝ ຂອງການຜະລິດກະສິກຳແບບທຶນທານ ແລະ ສະມັດຕະພາບທາງດ້ານເສດຖະກິດກະສິກຳ, ເຊື່ອມໂຍງ ກັບການພັດທະນາຊຸມນະບົດປະກອບສ່ວນໃສ່ພື້ນຖານ

ເສດຖະກິດແຫ່ງຊາດ' (ກຊກປ 2015a).

ເຖິງແມ່ນວ່າເອກະສານດັ່ງກ່າວ ມີຈຸດສຸມທີ່ເຂັ້ມແຂງໃສ່ການຂະຫຍາຍລະບົບການກະສິກຳ ເພື່ອການຜະລິດເປັນສິນຄ້າ ແລະ ບັບປຸງ ການເຊື່ອມໂຍງກັບຕະຫຼາດສາກົນ ແລະ ພາກພື້ນ, ການຄ້າປະກັນທາງດ້ານສະບຽງອາຫານ ແລະ ໂພຊະນາການຍັງເປັນບັນຫາຫຼັກ ທີ່ໜ້າເປັນຫ່ວງ ໃນການຫັນປ່ຽນຍຸດທະສາດໂດຍລວມ. ຍຸດທະສາດດັ່ງກ່າວ ແມ່ນມີຄວາມຍືດຍຸ່ນ ແລະ ຕອບສະໜອງຕາມຫຼັກການ ພັດທະນາໃນຕໍ່ໜ້າ ແລະ ເທັກໂນໂລຊີຕ່າງໆ ທີ່ອາດຈະເປັນປະໂຫຍດເພື່ອບັນລຸເປົ້າໝາຍ SDG2.

ຍຸດທະສາດດັ່ງກ່າວ ຊ່ວຍໃຫ້ຊ່ອງທາງ ໃນການເຊື່ອມສານທີ່ດີຂຶ້ນ ກ່ຽວກັບຄຸນນະພາບຂອງອາຫານທີ່ຜະລິດ ພາຍໃຕ້ພື້ນທີ່ນິເວດກະສິກຳ (agro-ecological zones), ມາດຕະການປົກປ້ອງທາງສັງຄົມ ສຳລັບຜູ້ຜະລິດສະບຽງອາຫານທີ່ມີຄວາມສ່ຽງ (ລວມທັງການຫຼຸດຜ່ອນຄວາມສ່ຽງຈາກ ໄພພິບັດ), ຄວາມຄືບໜ້າ ຕໍ່ກັບການເສີມສ້າງຄວາມເຂັ້ມແຂງ ແລະ ເທົ່າທຽມກັນ ລະຫວ່າງຍິງ-ຊາຍ (ການກຳນົດເປົ້າໝາຍທີ່ສົມດູນ ລະຫວ່າງຍິງ-ຊາຍ ສຳລັບການເຂົ້າຮ່ວມຂອງແມ່ຍິງທີ່ເປັນຜູ້ຜະລິດກະສິກຳໃຫ້ໄດ້ 45 ສ່ວນຮ້ອຍໃນທຸກໆກິດຈະກຳ, ການຝຶກອົບຮົມວິຊາການ ແລະ ການນຳໃຊ້ເທັກໂນໂລຊີ, 50 ສ່ວນຮ້ອຍຕ້ອງສາມາດເຂົ້າເຖິງດິນກະສິກຳ ແລະ ສິນເຊື່ອຈາກ ກອງທຶນຫຼຸດຜ່ອນຄວາມ ທຸກຍາກ, ຫຼື ກອງທຶນພັດທະນາບ້ານ), ແລະ ເພີ່ມຄວາມທຶນທານຂອງກະສິກຳຕໍ່ກັບການປ່ຽນແປງດິນຟ້າອາກາດ ໃຫ້ແກ່ຜູ້ຜະລິດສະບຽງ ອາຫານຂະໜາດນ້ອຍ.

ຍຸດທະສາດດັ່ງກ່າວ ນຳສະເໜີໂອກາດເພື່ອການປ່ຽນແປງ ແລະ ດັດແກ້ ແລະ 'ຈະຕ້ອງໄດ້ຮັບການທົບທວນ, ນຳໃຊ້ ແລະ ດັດແກ້ເປັນປະຈຳ ເພື່ອໃຫ້ຂໍ້ມູນຖືກກັບສະພາບປະຈຸບັນ ແລະ ໃຫ້ສອດຄ່ອງ ກັບນະໂຍບາຍຂອງພັກ ແລະ ຄວາມຈຳເປັນໃນການພັດທະນາ ປະເທດຊາດ' (ກຊກປ 2015a).

ພາຍໃຕ້ ຍຸດທະສາດການພັດທະນາກະສິກຳ ຮອດປີ 2025, ມີຍຸດທະສາດທີ່ສົ່ງເສີມຂະແໜງການຍ່ອຍສະເພາະ, ຄຳແນະນຳ, ການສຶກສາ ແລະ ແຜນທີ່ໄດ້ຮັບການສ້າງຂຶ້ນ ໂດຍອີງການຈັດຕັ້ງສາກົນ, ລະບົບ ສ ປ ຊ, ສະຖາບັນການເງິນສາກົນ ແລະ ຜູ້ໃຫ້ທຶນ, ສະຖາບັນຄົ້ນຄວ້າສາກົນ ແລະ ທ້ອງຖິ່ນ, ອສບລ (NGOs) ສາກົນ, ສະມາຄົມບໍ່ຫວັງຜົນກຳໄລຢູ່ທ້ອງຖິ່ນ (NPAs), ແລະ ໂດຍກະຊວງກະສິກຳ ແລະ ປ່າໄມ້ເອງ ໂດຍຜ່ານໂຄງການທີ່ຖືກຄັດເລືອກ, ກົມກອງສະເພາະ ແລະ ສຄກປ.

3.1.3 ຖະແຫຼງການສະມາຄົມປະຊາຊາດແຫ່ງອາຊີຕາເວັນອອກສຽງໃຕ້ ກ່ຽວກັບການປົກປ້ອງສັງຄົມ 2013 ເຖິງແມ່ນການປົກປ້ອງສັງຄົມ ຍັງຂາດກະຊວງໃດໜຶ່ງສະເພາະທີ່ຈະຖືກມອບໝາຍໃຫ້ຊຸມນຳລວມ, ແລະ ໃນປະຈຸບັນ ບໍ່ມີຍຸດທະສາດລະດັບຂະແໜງການໃດເລີຍ ທີ່ໄດ້ຮັບການພັດທະນາຂຶ້ນຢ່າງຄົບຖ້ວນ, ຄວາມພະຍາຍາມໃນການຂະຫຍາຍມຸມມອງຂອງນະໂຍບາຍດ້ານນີ້ ແມ່ນ ພວມກຳລັງດຳເນີນຢູ່.



ລັດຖະບານ ສປປ ລາວ ກຳລັງພັດທະນາກອບນະໂຍບາຍ ທີ່ຕິດພັນກັບການປົກປ້ອງສັງຄົມ, ໂດຍສອດຄ່ອງ ກັບເປົ້າໝາຍ ລຶບລ້າງຄວາມທຸກຍາກແຫ່ງຊາດ ແລະ ຂໍ້ຮຽກຮ້ອງສາກົນຕ່າງໆ ຂອງປະເທດ. ສປປ ລາວ ໄດ້ໃຫ້ສັດຕະຍາບັນ ແລະ ເປັນສ່ວນໜຶ່ງຂອງ ສົນທິສັນຍາສິດທິມະນຸດສາກົນ ແລະ ພັນທະສັນຍາຕ່າງໆ ທີ່ສ້ອງແສງເຖິງຂໍ້ຮຽກຮ້ອງຂອງລັດຖະບານ ໃນການ ນັບຖືມາດຕະຖານດ້ານສັກສີ ແລະ ຄວາມເທົ່າທຽມກັນ ໃນການຈ້າງງານ ແລະ ການປົກປ້ອງສະຖານທີ່ເຮັດວຽກ, ລາຍຮັບ, ການບໍລິໂພກ ແລະ ການບໍລິການຂອງລັດຂັ້ນພື້ນຖານ ທີ່ສະໜອງໃຫ້ແກ່ປະຊາຊົນທຸກຄົນ.

ໃນເດືອນທັນວາ 2013, ໂດຍຮ່ວມກັນກັບບັນດາປະເທດສະມາຊິກອາຊຽນ (ASEAN), ລັດຖະບານ ສປປ ລາວ ໄດ້ເຊັນຖະແຫຼງ ການ ອາຊຽນ ວ່າດ້ວຍການເສີມສ້າງການປົກປ້ອງ ສັງຄົມໃຫ້ເຂັ້ມແຂງ. ຖະແຫຼງການດັ່ງກ່າວໄດ້ເນັ້ນໜັກໃສ່ຄວາມສະເໝີພາບໃນ ການເຂົ້າເຖິງການບໍລິການທີ່ຈຳເປັນ ແລະ ການຂະຫຍາຍການ ບໍລິການໃຫ້ປົກຄຸມ, ການມີການບໍລິການ, ຄຸນນະພາບ, ຄວາມ ເທົ່າທຽມກັນ ແລະ ຄວາມຍືນຍົງຂອງການປົກປ້ອງສັງຄົມ ໃຫ້ ແກ່ປະຊາກອນທຸກຄົນຂອງບັນດາປະເທດສາມາຊິກອາຊຽນ.

ການຈັດຕັ້ງປະຕິບັດ ການປົກ ປ້ອງສັງຄົມ ຄວນອີງໃສ່ການນັບ ຖືພື້ນຖານສຳຄັນດ້ານອິດສະຫຼະພາບ, ການສົ່ງເສີມ ແລະ ປົກ ປ້ອງສິດທິມະນຸດ, ຄວາມຍຸດຕິທຳໃນສັງຄົມ, ຄວາມສາມັກຄີໃນ ສັງຄົມ, ການບໍ່ເລືອກປະຕິບັດ, ການເຂົ້າເຖິງ, ທີ່ພັກພາອາໄສທີ່ ແທດເໝາະ, ຄວາມເທົ່າທຽມກັນລະຫວ່າງຍິງ-ຊາຍ, ການມີສ່ວນ ຮ່ວມຂອງສັງຄົມ, ຄວາມເປັນອັນໜຶ່ງອັນດຽວກັນ ແລະ ຄວາມ ຮັບຜິດຊອບ ໂດຍສອດຄ່ອງກັບລະບຽບການຂອງຊາດ.

ຖະແຫຼງການດັ່ງກ່າວ ຮັບຮູ້ເຖິງຄວາມສຳຄັນຂອງ ຄຳແນະນຳ ຂອງອົງການ ແຮງງານສາກົນ ກ່ຽວກັບ ‘ຖານຄຸ້ມຄອງທາງສັງຄົມ, ເຊິ່ງແມ່ນເນື້ອໃນພື້ນຖານຂອງການຮັບປະກັນທາງສັງຄົມແຫ່ງ ຊາດເພື່ອປົກປ້ອງປະຊາຊົນລວມທັງການ ຫຼຸດຜ່ອນຄວາມທຸກ ຍາກ, ຄວາມອ່ອນແອ ແລະ ການຖືກກົດກັນໃນສັງຄົມ. ຖານຄຸ້ມຄອງທາງສັງຄົມ ປະກອບມີເນື້ອໃນພື້ນຖານຂອງການ ຮັບປະກັນທາງສັງຄົມ, ຮັບປະກັນການເຂົ້າເຖິງການຮັກສາສຸຂະ ພາບທີ່ຈຳເປັນ ແລະ ການຮັບປະກັນທາງດ້ານລາຍຮັບສຳລັບ ເດັກ, ຄົນສູງອາຍຸ, ຄົນພິການ ແລະ ປະຊາກອນທີ່ບໍ່ມີວຽກເຮັດ ງານທຳ.



ໃນເດືອນກຸມພາ 2016 ກະຊວງແຮງງານ ແລະ ສະຫວັດດີການ ສັງຄົມໄດ້ຍື່ນຮ່າງນະໂຍບາຍ ການປົກປ້ອງສັງຄົມ, ໂດຍການ ຊ່ວຍເຫຼືອຂອງ ອົງການແຮງງານສາກົນເພື່ອການປັບປຸງໃຫ້ ແທດເໝາະເພີ່ມເຕີມ.

### 3.1.4 ຍຸດທະສາດແຫ່ງຊາດ ເພື່ອຄວາມສະເໝີພາບ ຕໍ່ກັບ ບົດບາດ ຍິງ-ຊາຍ

ຍຸດທະສາດແຫ່ງຊາດ ເພື່ອຄວາມສະເໝີພາບລະຫວ່າງຍິງ-ຊາຍ 2016-2025 ແມ່ນສ້າງມາຈາກແຜນຍຸດທະສາດ ແຫ່ງຊາດຄັ້ງ ທີ່ສອງ ສຳລັບ ຄວາມຄືບໜ້າຂອງແມ່ຍິງ ແລະ ໄດ້ຮັບການຮັບ ຮອງ ຈາກນາຍົກລັດຖະມົນຕີ ໃນເດືອນມີນາ 2016.

ເຊິ່ງນຳສະເໜີຜົນງານ ແລະ ຂໍ້ປົກພ້ອງໃນການຈັດຕັ້ງປະຕິບັດ ຍຸດທະສາດແຫ່ງຊາດເພື່ອຄວາມກ້າວໜ້າຂອງແມ່ຍິງ ສະບັບທີ ສອງ, ວິໄສທັດຮອດປີ 2030, ແຜນຍຸດທະສາດ ແຫ່ງຊາດເພື່ອ ຄວາມສະເໝີພາບລະຫວ່າງຍິງ-ຊາຍ 2016-2025 ແລະ ແຜນ ປະຕິບັດງານຫ້າປີ ດ້ານຄວາມສະເໝີພາບລະຫວ່າງຍິງ-ຊາຍ.

ວິໄສທັດດ້ານຄວາມສະເໝີພາບລະຫວ່າງຍິງ-ຊາຍ ແຕ່ນີ້ຮອດປີ 2030 ແມ່ນເພື່ອ ‘ຮັບປະກັນວ່າສິດ ແລະ ຄວາມເທົ່າທຽມກັນ ລະຫວ່າງຍິງ-ຊາຍ ລວມທັງການກຳຈັດທຸກຮູບແບບຂອງການ ເລືອກປະຕິບັດຕໍ່ແມ່ຍິງ ໃນທຸກໆຂະແໜງການ, ຮັບປະກັນການ ເຂົ້າຮ່ວມຢ່າງເຕັມສ່ວນຂອງແມ່ຍິງ ເຂົ້າໃນວຽກງານການເມືອງ, ເສດຖະກິດ, ວັດທະນະທຳ-ສັງຄົມ ແລະ ທັງດ້ານຄອບຄົວ’ (NSGE 2016-2025). ອັນນີ້ ຍັງລວມເອົາການກຳຈັດ ການເລືອກປະຕິບັດທຸກຮູບແບບ ຕໍ່ກັບການຄ້າປະກັນທາງ ດ້ານ ສະບຽງອາຫານ ແລະ ໂພຊະນາການ ທີ່ຕ້ານກັບແມ່ຍິງ ແລະ ເດັກນ້ອຍ ໂດຍສະເພາະແມ່ນໃນໄລຍະຖືພາ ແລະ ຫຼັງເກີດລູກ ລວມທັງການສະໜອງ ໂອກາດໃຫ້ແກ່ແມ່ຍິງ ແລະ ເດັກຍິງ ເພື່ອ ໃຫ້ສາມາດເຂົ້າເຖິງສະບຽງອາຫານທີ່ມີຄຸນນະພາບຄືກັນກັບ ເພດຊາຍ ແລະ ເດັກຊາຍ.

ຍຸດທະສາດແຫ່ງຊາດ ດ້ານຄວາມສະເໝີພາບລະຫວ່າງຍິງ-ຊາຍ 2016-2025 ແນໃສ່ຮັບປະກັນວ່າ ທຸກໆຂະແໜງການໃນສັງຄົມ ສົ່ງເສີມຄວາມກ້າວໜ້າຂອງແມ່ຍິງ, ຄວາມເທົ່າທຽມກັນລະຫວ່າງ ຍິງ-ຊາຍ ແລະ ຕ້ານຄວາມຮຸນແຮງຕໍ່ແມ່ຍິງ.

ຍຸດທະສາດດັ່ງກ່າວ ລວມທັງເປົ້າໝາຍສະເພາະດ້ານບົດບາດ ຍິງ-ຊາຍ ສຳລັບຫຼາຍຂະແໜງການ ແລະ ໄດ້ກຳນົດວ່າ ຈະຫັນ ເອົາຂໍ້ຮຽກຮ້ອງສາກົນ ການເມືອງຈົນເຖິງສົນທິສັນຍາວ່າດ້ວຍການ ກຳຈັດ ການເລືອກປະຕິບັດຕໍ່ແມ່ຍິງທຸກຮູບແບບມາສູ່ການປະຕິ ບັດຕົວຈິງໄດ້ແນວໃດ, ລວມທັງການເຂື່ອມສານຫຼັກການຄວາມ ສະເໝີພາບລະຫວ່າງຍິງ-ຊາຍເຂົ້າໃນກົດໝາຍ ແລະ ນະໂຍບາຍ ແຫ່ງຊາດ.

ແຜນຍຸດທະສາດແຫ່ງຊາດເພື່ອຄວາມສະເໝີພາບລະຫວ່າງຍິງ -ຊາຍ ປະກອບມີສີ່ຂົງເຂດຍຸດທະສາດ, ໃນນັ້ນ 2 ຂົງເຂດຍຸດທະ ສາດ ແມ່ນຕິດພັນກັບການຄ້າປະກັນທາງດ້ານສະບຽງອາຫານ ແລະ ໂພຊະນາການ: (i) ຮັບປະກັນຄວາມເທົ່າທຽມກັນລະຫວ່າງ ຍິງ-ຊາຍ ແລະ ການສ້າງຄວາມເຂັ້ມແຂງໃຫ້ແກ່ແມ່ຍິງ

ເພື່ອໃຫ້ສາມາດເຂົ້າຮ່ວມ ໃນທຸກຂະແໜງການ, ແລະ (ii) ຮັບປະກັນການຈັດຕັ້ງປະຕິບັດພັນທະຕ່າງໆ ພາຍໃຕ້ ອະນຸສັນຍາ ວ່າດ້ວຍການກຳຈັດການເລືອກປະຕິບັດຕໍ່ແມ່ຍິງໃນທຸກຮູບແບບ, ຖະແຫຼງການປັກກິ່ງ ແລະ ແຜນປະ ຕິບັດງານ ແລະ ເປົ້າໝາຍການພັດທະນາແບບຍືນຍົງ.

ຍຸດທະສາດດັ່ງກ່າວໄດ້ວາງເປົ້າໝາຍຮອດປີ 2025 ເພື່ອຫຼຸດຜ່ອນອັດຕາເດັກ ເຕ້ຍ ແລະ ນ້ຳໜັກຕ່ຳກວ່າມາດຕະຖານ ຂອງເດັກຍິງ ທີ່ອາຍຸຕ່ຳກວ່າ 5 ປີ ໃຫ້ໄດ້ 13% ແລະ 25% ຕາມລຳດັບ. ໂດຍຄຳນຶງເຖິງອັດຕາ ເດັກມີນ້ຳໜັກຕ່ຳກວ່າເກນມາດຕະຖານໃນປະຈຸບັນ (27%) ແລະ ເດັກຈຳອຍຜອມ (35.6%) ສຳລັບເດັກອາຍຸຕ່ຳກວ່າ 5 ປີ ລັດຖະບານ ຈຳເປັນຕ້ອງໄດ້ຈັດສັນຊັບພະຍາກອນຫຼວງຫຼາຍ ແລະ ການປະສານງານທີ່ມີປະສິດທິຜົນຍິ່ງຂຶ້ນ ລະຫວ່າງພາກສ່ວນກ່ຽວຂ້ອງຕ່າງໆ ເພື່ອໃຫ້ ສາມາດບັນລຸໄດ້ຕາມເປົ້າໝາຍທີ່ວາງໄວ້.

3.1.5 ຍຸດທະສາດດ້ານການປ່ຽນແປງສະພາບດິນຟ້າອາກາດຢູ່ ສປປ ລາວ 2010 ແລະ ແຜນດຳເນີນງານແຫ່ງຊາດໃນການປັບຕົວເຂົ້າກັບການປ່ຽນແປງດິນຟ້າອາກາດ 2009 ຍຸດທະສາດດ້ານການປ່ຽນແປງສະພາບດິນຟ້າອາກາດ ຢູ່ ສປປ ລາວໄດ້ເລີ່ມໃນປີ 2010 ໂດຍ ອົງການຊັບພະຍາກອນນ້ຳ ແລະ ສິ່ງແວດລ້ອມ ໃນເມື່ອກ່ອນ. ຍຸດທະສາດດັ່ງກ່າວ ໄດ້ຮັບການ ສ້າງຂຶ້ນດັ່ງເປັນສ່ວນໜຶ່ງຂອງຄວາມພະຍາຍາມຂອງລັດ ທີ່ຈະເຂົ້າຮ່ວມ ກັບປະຊາຄົມໂລກ ໃນການຕ້ານການປ່ຽນແປງຂອງດິນຟ້າອາກາດທີ່ເປັນບັນຫາລວມ.

ໃນເວລາປະກາດນຳໃຊ້ເອກະສານສະບັບ ດັ່ງກ່າວ ຫົວໜ້າ ອົງການຊັບພະຍາກອນນ້ຳ ແລະ ສິ່ງແວດລ້ອມ ໄດ້ຊີ້ໃຫ້ເຫັນວ່າ (ໜັງສືພິມ ວຽງຈັນທາມ 2010) ຍຸດທະສາດດັ່ງກ່າວແມ່ນມີຄວາມຈຳເປັນ, ດ້ວຍຂອບ ເຂດຂອງສິ່ງທ້າທາຍດ້ານສິ່ງແວດລ້ອມ - ສັງຄົມ ທີ່ປະເທດ ກຳລັງປະເຊີນຢູ່.

ຍຸດທະສາດແຫ່ງຊາດສະບັບດັ່ງກ່າວແມ່ນອີງໃສ່ໜັກການໂດຍລວມຂອງຄວາມຮັບຜິດຊອບຮ່ວມກັນ ແລະ ຂໍ້ຮຸກຮົນທີ່ແຍກຕ່າງຫາກ ທີ່ໄດ້ຮັບການເນັ້ນຢຳໂດຍ ກອບອະນຸສັນຍາສະຫະປະຊາຊາດ ວ່າດ້ວຍການປ່ຽນແປງສະພາບພູມິອາກາດ (UNFCCC), ແລະ ຄຳນຶງເຖິງ ຄວາມຮີບດ່ວນຂອງສະຖານະການ.

ສ່ວນໜຶ່ງຂອງວຽກງານນີ້, ລັດຖະບານໄດ້ຕົກລົງເຫັນດີທີ່ຈະປະຕິບັດຕາມ ແລະ ເຂົ້າຮ່ວມໃນ ການປະຊຸມລັດພາຄີ ອະນຸສັນຍາສະຫະປະຊາຊາດ ຢ່າງຕັ້ງໜ້າ.

ຍຸດທະສາດກ່ຽວກັບການປ່ຽນແປງສະພາບດິນຟ້າອາກາດຢູ່ ສປປ ລາວ ໄດ້ກຳນົດການປັບໂຕ ແລະ ທາງເລືອກໃນການຫຼຸດຜ່ອນຄວາມສ່ຽງ ໃນ 7 ຂົງເຂດບູລິມະສິດ: ກະສິກຳ ແລະ ການຄ້າປະກັນທາງດ້ານສະບຽງອາຫານ, ປ່າໄມ້ ແລະ ການປ່ຽນແປງຮູບແບບການນຳ ໃຊ້ທີ່ດິນ, ຊັບພະຍາກອນນ້ຳ, ພະລັງງານ ແລະ ການຄົມມະນາຄົມ, ອຸດສາຫະກຳ, ການພັດທະນາຕົວເມືອງ, ແລະ ສາທາລະນະສຸກ. ຍຸດທະສາດດັ່ງກ່າວອີງໃສ່ຂັ້ນຕອນການສື່ສານແຫ່ງຊາດ ເພື່ອພົວພັນກັບ UNFCCC (INC ແລະ FNC), ການພົວພັນກັບ ແຜນດຳເນີນງານແຫ່ງຊາດໃນການປັບຕົວເຂົ້າກັບການປ່ຽນແປງດິນຟ້າອາກາດ, ແລະ ຄວາມຈຳເປັນອັນຮີບ

ດ່ວນ ສຳລັບລະບົບແຈ້ງເຕືອນລ່ວງໜ້າທີ່ສາມາດເຊື່ອຖືໄດ້. ຄະນະກຳມະການຊີ້ນຳຂັ້ນສູງແຫ່ງຊາດ ກ່ຽວກັບການປ່ຽນແປງທາງດ້ານດິນຟ້າອາກາດ (NSCCC) ທີ່ເປັນໜ່ວຍງານຮ່ວມຫຼາຍຂະແໜງ ການ ໂດຍການເປັນປະທານຂອງ ຮອງນາຍົກລັດຖະມົນຕີ ໄດ້ໃຫ້ຂໍ້ມູນເຊິ່ງເລິກ ແລະ ຄຳແນະນຳສຳລັບນະໂຍບາຍການ ປ່ຽນແປງດິນຟ້າອາກາດ ແລະ ແຜນງານຕ່າງໆ, ແລະ ຄະນະວິຊາການ 8 ຄະນະ ໄດ້ຮັບການສ້າງຂຶ້ນໃນປີ 2008 ເພື່ອປະເມີນຜົນກະທົບ ແລະ ກຳນົດ ບູລິມະສິດໃນການຈັດຕັ້ງປະຕິບັດ ເພື່ອການປັບໂຕ ແລະ ມາດຕະການຫຼຸດຜ່ອນຄວາມສ່ຽງ.

ແຜນດຳເນີນງານແຫ່ງຊາດໃນການປັບຕົວເຂົ້າກັບການປ່ຽນແປງດິນຟ້າອາກາດ ແມ່ນໄດ້ຮັບການປະກາດໃຫ້ໃນເດືອນພຶດສະພາ 2009, ປະກອບມີ 45 ບູລິມະສິດຂອງໂຄງການທີ່ມີມູນຄ່າ 85 ລ້ານໂດລາສະຫະລັດ ພາຍໃຕ້ສີ່ຂະແໜງການ ບູລິມະສິດ: ກະສິກຳ, ປ່າໄມ້, ນ້ຳ ແລະ ຊັບພະຍາກອນນ້ຳ ແລະ ສາທາລະນະສຸກ.

ການປະເມີນຂີດຄວາມສາມາດດ້ວຍຕົນເອງລະດັບປະເທດໄດ້ກຳນົດຄວາມຕ້ອງການ ແລະ ປະເມີນຂີດຄວາມສາມາດຂອງປະເທດ ໃນການຈັດຕັ້ງປະຕິບັດສົນທິສັນຍາ Rio, ເຊິ່ງລັດຖະບານໄດ້ໃຫ້ສັດຕະຍາບັນ (ເຊັ່ນ: ອະນຸສັນຍາສະຫະປະຊາຊາດວ່າດ້ວຍຄວາມຫຼາກຫຼາຍທາງຊີວະນາໆພັນ, ກອບອະນຸສັນຍາຂອງສະຫະປະຊາຊາດວ່າດ້ວຍການປ່ຽນແປງຂອງດິນຟ້າອາກາດ, ອະນຸສັນຍາສະຫະປະຊາຊາດ ວ່າດ້ວຍການຕ້ານການກາຍເປັນທະເລຊາຍ).

ຄ້າຍຄືກັນກັບ ຍຸດທະສາດການພັດທະນາກະສິກຳ (ADS) ຈົນຮອດ 2025 (ເບິ່ງພາກ 3.1.2) SSC ຂອງ ສປປ ລາວ ແມ່ນມີຈຸດທີ່ຈະເຂົ້າຮ່ວມຢູ່ຫຼາຍຈຸດ ເຊິ່ງອາດ ຈະເປັນພື້ນຖານທີ່ຍືດຍຸ່ນ ແລະ ເຂັ້ມແຂງ ສຳລັບການປະຕິບັດງານເພື່ອຄວາມທົນທານຕໍ່ການປ່ຽນແປງຂອງດິນຟ້າອາກາດ ເຂົ້າ ໃນສະພາບຂອງວິໄສທັດໃໝ່ທີ່ວິໄສທັດທີ່ມີຊີວິດຊີວາສຳລັບການຄ້າປະກັນທາງດ້ານສະບຽງອາຫານ ແລະ ໂພຊະນາການ.

ລັດຖະບານໄດ້ຖະແຫຼງເຖິງຄວາມຄາດຫວັງໃນການເອກະພາບຕັ້ງແຕ່ເລີ່ມຕົ້ນສຳລັບຂໍ້ຮຸກຮົນດ້ານການເງິນທີ່ສຳຄັນເຊິ່ງໄດ້ໃຫ້ຄຳໝັ້ນສັນຍາໃນໄລຍະການຈັດຕັ້ງປະຕິບັດ ການປະຊຸມລັດພາຄີອະນຸສັນຍາສະຫະປະຊາຊາດ (ເຊັ່ນ: ໂດຍຜ່ານກອງທຶນສູ້ໂລກຮ້ອນ ທີ່ ກຳລັງຈະປະຕິບັດ, ໂດຍສະເພາະການສະໜັບສະໜູນຄວາມຈຳເປັນອັນຮີບດ່ວນໃນການພັດທະນາຂີດຄວາມສາມາດເຊັ່ນ:

ການໂອນຖ່າຍເທັກໂນໂລຊີທີ່ແທດເໝາະ, ການຄ້າປະກັນທາງດ້ານ ສະບຽງອາຫານ, ປ່າໄມ້, ພະລັງງານທີ່ພຽງພໍ, ແລະ ການຄຸ້ມຄອງຄວາມສ່ຽງຈາກໄພພິບັດ.

3.1.6 ຍຸດທະສາດອື່ນໆທີ່ກ່ຽວຂ້ອງຂອງລັດຖະບານແຜ່ຍຸດທະສາດອາຊຽນ ເພື່ອການປະຕິບັດງານ ສຳລັບ ວຽກງານຄ້າປະກັນສະບຽງອາຫານ:

ເນື່ອງຈາກເປັນປະເທດທີ່ບໍ່ມີທາງອອກສູ່ທະເລ ອ້ອມຮອບດ້ວຍປະເທດເພື່ອນບ້ານທີ່ມີປະຊາກອນໜາແໜ້ນກວ່າ, ສປປ ລາວໄດ້ມີການເຂົ້າຮ່ວມໃນຄວາມພະຍາຍາມເພື່ອເຊື່ອມໂຍງເຂົ້າກັບເຂດພາກພື້ນຢ່າງຕັ້ງໜ້າ. ນັບແຕ່ເຂົ້າຮ່ວມເປັນສະມາຊິກຂອງ

ອາຊຽນໃນປີ 1997, ສປປ ລາວ ໄດ້ໃຫ້ ຄຳໝັ້ນສັນຍາວ່າຈະສະໜັບສະໜູນຫຼັກການຂອງພາກພື້ນ ຕໍ່ກັບຄວາມເປັນໜ່ວງທີ່ເປັນບັນຫາລວມ.

ໃນປີ 2009, ໃນກອງປະຊຸມສຸດຍອດອາຊຽນຢູ່ຊຽງໃໝ່, ປະເທດໄທ, ຜູ້ນຳຂອງບັນດາປະເທດອາຊຽນໄດ້ກຳນົດບັນຫາການຄ້າປະກັນທາງດ້ານສະບຽງອາຫານ ເປັນບູລິມະສິດຍຸດທະສາດ.

ອັນນີ້ໄດ້ຕິດຕາມດ້ວຍແຜນປະຕິບັດງານຍຸດທະສາດອາຊຽນສຳລັບການ ຄ້າປະກັນທາງດ້ານສະບຽງອາຫານ ເຊິ່ງໄດ້ມີເປົ້າໝາຍດັ່ງນີ້: ເພື່ອເພີ່ມສະມັດຕະພາບໃນການຜະລິດສະບຽງອາຫານ, ການຫຼຸດຜ່ອນການ ສູນເສຍພາຍຫຼັງເກັບກ່ຽວ, ການສົ່ງເສີມໂຄງຮ່າງຂອງການຕະຫຼາດ ແລະ ການຄ້າສຳລັບສິນຄ້າກະສິກຳ ແລະ ບັດໃຈ ການຜະລິດ, ຮັບປະກັນຄວາມໝັ້ນຄົງດ້ານສະບຽງອາຫານ, ສົ່ງເສີມການມີ ແລະ ການເຂົ້າເຖິງບັດໃຈການຜະລິດ, ແລະ ການດຳເນີນງານ ໃນເຂດພາກພື້ນດ້ານການບັນເທົາພາວະສຸກເສີນດ້ານສະບຽງອາຫານ.

ເພື່ອໃຫ້ການສະໜັບສະໜູນຕໍ່ວຽກງານດັ່ງກ່າວ, ລະບົບຂໍ້ມູນການຄ້າປະກັນສະບຽງອາຫານຂອງອາຊຽນ ໄດ້ຮັບການແນະນຳໃນປີ 2009, ຕິດຕາມດ້ວຍ ອົງການ ເຂົ້າສຳຮອງສຸກເສີນ ຂອງອາຊຽນ ບວກສາມ (APTERR), ໃນປີ 2010. ອາຊຽນ ໄດ້ຮັບການສະໜັບສະໜູນກ່ຽວກັບວຽກງານນີ້ຈາກ ສະຫະພັນເອີລົບ, ອົງການອາຫານ ແລະ ກະສິກຳ ແຫ່ງສະຫະປະຊາຊາດ (FAO) ແລະ ກະຊວງກະສິກຳ ແລະ ປ່າໄມ້ ແລະ ປະມົງຂອງຍີ່ປຸ່ນ. ໃນປີ 2015, ເມື່ອປະຊາຄົມເສດຖະກິດອາຊຽນ (AEC) ໄດ້ກາຍມາເປັນຈິງ, ການຄ້າປະກັນທາງດ້ານສະບຽງອາຫານຍັງສືບຕໍ່ເປັນວາລະສຳຄັນຂອງອາຊຽນ, ເຊິ່ງເປັນຜົນຮັບທີ່ສຳຄັນທາງດ້ານອາຫານ, ຂະແໜງກະສິກຳ ແລະ ປ່າໄມ້ ແມ່ນລວມໃນເອກະສານ ວິໄສທັດ ອາຊຽນ 2025.

ຢູ່ໃນສະພາບຂອງ ສປປ ລາວ, ການເຂົ້າຮ່ວມກັບ ອາຊຽນ ກ່ຽວກັບບັນຫາການຄ້າປະກັນທາງດ້ານສະບຽງອາຫານແມ່ນເປັນເກາະ ປ້ອງກັນຂອງກະຊວງກະສິກຳ ແລະ ປ່າໄມ້.

ການຮ່ວມມືກັບອາຊຽນ ໃນບັນຫາຕ່າງໆຢ່າງກວ້າງຂວາງແມ່ນໄດ້ຮັບການລະບຸໄວ້ໃນແຜນຍຸດທະສາດການພັດທະນາກະສິກຳ 2025 ແລະ ວິໄສທັດ 2030.

ແຜນງານ ແຫ່ງຊາດ ວ່າດ້ວຍຊີວະນາໆພັນກະສິກຳ (NABP): ໃນເດືອນທັນວາ 2004, ກະຊວງກະສິກຳ ແລະ ປ່າໄມ້ໄດ້ຮັບຮອງ ແຜນງານ ແຫ່ງຊາດ ວ່າດ້ວຍຊີວະນາໆພັນກະສິກຳ (NABP). ແຜນດັ່ງກ່າວ ໄດ້ຮັບການສ້າງຂຶ້ນເພື່ອ ເປັນກອບວຽກ ແລະ ຍຸດທະສາດໄລຍະຍາວສຳລັບການຈັດຕັ້ງປະຕິບັດຫຼັກການປະສານງານໃນການນຳໃຊ້, ການພັດທະນາ ແລະ ການປົກປັກ ຮັກສາຊີວະນາໆພັນ ກະສິກຳ.

ມັນໄດ້ຖືກກະກຽມໂດຍການສະໜັບສະໜູນ ຂອງບູລິມະສິດ ໃນການພັດທະນາ ສອງບູລິມະສິດ: ບັບປຸງການຄ້າປະກັນທາງດ້ານສະບຽງອາຫານຢູ່ເຂດຊົນນະບົດ ແລະ ການດຳລົງຊີວິດ; ແລະ ເສີມສ້າງຂີດຄວາມສາມາດ ຂອງລັດຖະບານ ໃຫ້ເຂັ້ມແຂງໃນການຄຸ້ມຄອງການນຳໃຊ້ຊັບພະຍາກອນທຳມະຊາດຢ່າງຍືນຍົງ.

ແຜນ NABP ແມ່ນສອດຄ່ອງກັບ, ແລະ ໄດ້ຖືກອອກແບບເພື່ອເຊື່ອມສານເຂົ້າໃນການຈັດຕັ້ງປະຕິບັດຍຸດທະສາດຊີວະນາໆພັນແຫ່ງຊາດ (ຮອດປີ 2020) ແລະ ແຜນປະ ຕິບັດງານ (ຮອດປີ 2010), ວິໄສທັດດ້ານຍຸດທະສາດຂອງລັດຖະບານສຳລັບຂະແໜງກະສິກຳ ແລະ ຍຸດທະສາດແຫ່ງຊາດ ດ້ານການເຕີບໂຕ ແລະ ລຶບລ້າງຄວາມທຸກຍາກ (ອົງການສາກົນ ເພື່ອການອະນຸລັກທຳມະຊາດ ແລະ ຊັບພະຍາກອນທຳມະຊາດ (IUCN) 2011). ການທົບທວນ ແລະ ບັບປຸງ ແຜນ ແຫ່ງຊາດວ່າດ້ວຍຊີວະນາໆພັນກະສິກຳ (NABP) ແມ່ນກຳລັງສືບຕໍ່ດຳເນີນການຢູ່ໃນປະຈຸບັນ.

ແຜນ NABP ກວມເອົາ ເຈັດອົງປະກອບຊຶ່ງໄດ້ລວມເອົາແຜນວຽກສຳລັບແຕ່ລະອົງປະກອບເຂົ້ານຳ ເຊັ່ນ: ພືດ ແລະ ຊີວະນາໆພັນທີ່ກ່ຽວຂ້ອງກັບພືດ, ການພັດທະນາ ແລະ ຄຸ້ມຄອງສັດລ້ຽງ, ຜະລິດຕະພັນເຄື່ອງປ່າຂອງດົງ ແລະ ຊີວະ ນາໆພັນເທິງໜ້າດິນ, ການນຳໃຊ້ ຢ່າງຍືນຍົງ ແລະ ການປົກປ້ອງຊີວະນາໆພັນສັດນ້ຳ, ລະບົບການກະສິກຳຄອບຄົວແບບປະສົມປະສານ, ການກະກຽມວຽກງານຄຸ້ມຄອງ, ຫຼັກການວາງແຜນແບບປະສົມປະສານຢ່າງມີສ່ວນຮ່ວມ.

ນະໂຍບາຍສາມສ້າງ: ມະຕິຂອງກອງປະຊຸມໃຫຍ່ ສະບັບເລກທີ 03/CPP/2012 ແນໃສ່ເລັ່ງການພັດທະນາເສດຖະກິດທ້ອງຖິ່ນ ໂດຍຜ່ານການເຜີຍແຜ່ມະຕິຂອງພັກ ແລະ ນະໂຍບາຍຂອງລັດ; ການແບ່ງຄວາມຮັບຜິດຊອບໃນການບໍລິຫານ; ແລະ ການພັດທະນາບ້ານເປົ້າໝາຍ.

ນະໂຍບາຍ ‘ສາມສ້າງ’ ກຳນົດໃຫ້ແຂວງເປັນຫົວໜ່ວຍຍຸດທະສາດ, ເມືອງເປັນຫົວໜ່ວຍເຊື່ອມສານ, ແລະ ບ້ານເປັນຫົວໜ່ວຍພັດທະນາ.

ການປະຕິບັດຕາມຄຳແນະນຳຈາກສະພາແຫ່ງຊາດ, ນາຍົກລັດຖະມົນຕີ ແລະ ຄະນະຊີ້ນຳໂຄງການທົດລອງສາມສ້າງ, ນະໂຍບາຍສາມສ້າງໄດ້ມີສາມມຸມມອງດັ່ງນີ້:

ວິໄສທັດດ້ານການເມືອງ, ຫຼັກການເພື່ອແບ່ງຄວາມຮັບຜິດຊອບດ້ານການບໍລິຫານ, ແລະ ແຜນງານພັດທະນາແຫ່ງຊາດຢ່າງມີເປົ້າໝາຍ. ສາມສ້າງ ໄດ້ຮັບການອອກແບບເພື່ອເປັນການທົດລອງ, ແລະ ຂະຫຍາຍ, ຜົນຂະຫຍາຍ ອີງໃສ່ບົດຮຽນທີ່ຖອດຖອນໄດ້. ການທົດລອງໄດ້ຖືກດຳເນີນໃນເດືອນຕຸລາ 2012 ແລະ ສຳເລັດໃນຕົ້ນປີ 2015.

ຄວາມຮັບຜິດຊອບ, ໜ້າທີ່ ແລະ ຊັບພະຍາກອນຢ່າງຫຼວງຫຼາຍໄດ້ຮັບການມອບໝາຍໃຫ້ແກ່ອຳນາດການປົກຄອງທ້ອງຖິ່ນ, ໂດຍສະເພາະແມ່ນຂັ້ນເມືອງ. ໂຄງການທົດລອງ ໄດ້ຮັບການຈັດຕັ້ງປະຕິບັດຢູ່ທົ່ວປະເທດ ໃນ 109 ບ້ານເປົ້າໝາຍ, ພາຍໃຕ້ອຳນາດການປົກຄອງທ້ອງຖິ່ນຂອງ 51 ເມືອງ (LADLF 2015).

ນະໂຍບາຍການປົກປ້ອງສັງຄົມ: ສຳລັບການປົກປ້ອງສັງຄົມ, ກະຊວງແຮງງານ ແລະ ສະຫວັດດີການສັງຄົມ ໄດ້ວາງເປົ້າໝາຍເພື່ອບັບ ປຸກການເຂົ້າເຖິງຜົນປະໂຫຍດທາງສັງຄົມດ້ວຍການຂະຫຍາຍການປົກຄຸມການຮັບປະກັນສັງຄົມໃຫ້ກວ້າງອອກ, ລວມທັງການປະກັນ ສຸຂະພາບ, ບຳນານ, ຜົນປະໂຫຍດ ຈາກ



ຄວາມເສຍອົງຄະ ແລະ ກິດຈະກຳທີ່ຕອບໂຕ້ກັບໄພພິບັດ. ແຜນພັດທະນາເສດຖະກິດ-ສັງຄົມ ແຫ່ງຊາດ 5 ປີ ຄັ້ງທີ VIII ລວມເອົາ ຖະແຫຼງການກ່ຽວກັບຄວາມຈຳເປັນທີ່ຕ້ອງໄດ້ມີການເພີ່ມຂຶ້ນດ້ານການປົກປ້ອງສັງຄົມເພື່ອຊ່ວຍໃຫ້ແກ່ທຸກຄົນໄດ້ຮັບຜົນປະໂຫຍດ ແລະ ທຸກຄົນສາມາດເຂົ້າເຖິງໄດ້. ມີຂໍ້ສັງເກດວ່າ ລະບົບປະກັນສັງຄົມ ໄດ້ຮັບການສ້າງຂຶ້ນ, ແຕ່ວ່າຈຳເປັນ ຕ້ອງເສີມສ້າງໃຫ້ເຂັ້ມແຂງ ແລະ ເພື່ອຂະຫຍາຍພື້ນທີ່ປົກຄຸມ ເພື່ອປົກປ້ອງຄົນທຸກຍາກ, ປະຊາຊົນທີ່ຢູ່ໃນສະພາບ ເປາະບາງ ແລະ ຜູ້ທີ່ເປັນເຫຍື່ອຂອງໄພພິບັດ, ລວມທັງ ການປົກປ້ອງສິດທິ ແລະ ຜົນປະໂຫຍດຂອງເດັກ ແລະ ຜູ້ສູງອາຍຸ.

ໃນກອງປະຊຸມແຫ່ງຊາດ ວ່າງມຸ່ງມານີ້ ໄດ້ໃຫ້ຮູ້ວ່າ ແມ່ຍິງທີ່ເສຍອົງຄະ ແລະ ເດັກ ແມ່ນຜູ້ທີ່ເປາະບາງກວ່າ ໝູ່ໃນທັງໝົດ ທຸກກຸ່ມຂອງສັງຄົມລາວ. ພາຍໃນປີ 2020, ເປົ້າໝາຍການປົກປ້ອງສັງຄົມທີ່ສຳຄັນ ລວມທັງແຜນພັດທະນາເສດຖະກິດ-ສັງຄົມແຫ່ງຊາດ 5 ປີ ຄັ້ງທີ VIII ມີຄື:

- ຂະຫຍາຍການປະກັນສັງຄົມ ແລະ ການຮັກສາສຸຂະພາບໃຫ້ກວມເຖິງ 80% ຂອງປະຊາກອນທັງໝົດ ໃຫ້ໄດ້ພາຍໃນປີ 2020.
- ສະໜອງຜົນປະໂຫຍດໃຫ້ແກ່ຜູ້ທີ່ຮັບໃຊ້ການທະຫານໃນໄລຍະສົງຄາມບົດປ່ອຍປະເທດ.
- ສ້າງກອງທຶນປະກັນສັງຄົມໃນທົ່ວ 18 ແຂວງເພື່ອປັບປຸງຄຸນນະພາບຂອງຊີວິດຂອງປະຊາຊົນທີ່ດ້ອຍໂອກາດ, ເຫຍື່ອຈາກໄພພິບັດ ແລະ ເຫຍື່ອຂອງການຄ້າມະນຸດ.
- ສະໜອງເຄືອຂ່າຍການປົກປ້ອງທາງສັງຄົມ ເພື່ອປົກປ້ອງສິດ ແລະ ຜົນປະໂຫຍດຂອງເດັກ ແລະ ປ້ອງກັນ ແລະ ຕ້ານການຄ້າມະນຸດ ໃນ 800 ບ້ານ.

ຍຸດທະສາດການພັດທະນາການສຶກສາ: ກະຊວງສຶກສາທິການ ແລະ ກິລາ ໄດ້ພັດທະນາແຜນພັດທະນາທ້າປີ 2016-2020, ຍຸດທະສາດ ການພັດທະນາ ການສຶກສາ 10 ປີ 2016-2025 ພ້ອມທັງວິໄສທັດຮອດປີ 2030, ໂດຍ ກຳນົດວ່າປະຊາຊົນລາວທຸກຄົນ ຕ້ອງມີສິດ ໃນການເຂົ້າເຖິງ ການສຶກສາທີ່ມີຄຸນນະພາບຢ່າງເທົ່າທຽມກັນ.

ໜຶ່ງໃນຍຸດທະສາດທ້າປີ ຂອງແຜນການພັດທະນາການສຶກສາ 2016-2020 ແມ່ນເພື່ອສົ່ງເສີມສຸຂະພາບ, ອະນາໄມ ແລະ ໂພຊະນາການ ຂອງໂຮງຮຽນກຽມປະຖົມ ແລະ ໂຮງຮຽນປະຖົມ ໂດຍມີເປົ້າໝາຍເພື່ອປັບປຸງສະພາບທາງດ້ານໂພຊະນາການຂອງເດັກ, ເພື່ອຮັບປະກັນ ການພັດທະນາທີ່ດີທາງດ້ານຮ່າງກາຍ ແລະ ມັນສະໜອງຂອງເດັກ, ໂດຍເນັ້ນໜັກສະເພາະໃສ່ເດັກນ້ອຍທີ່ມາຈາກຄອບຄົວທຸກຍາກ ແລະ ເດັກທີ່ຢູ່ເຂດຊົນນະບົດທ່າງໄກສອກຫຼີກ.

ກິດຈະກຳຫຼັກໃນແຜນການທ້າປີ ໃນການພັດທະນາການສຶກສາ, ທີ່ຕິດພັນກັບການຄ້າປະກັນທາງດ້ານສະບຽງອາຫານ ແລະ ໂພຊະນາການ, ລວມທັງການສະໜອງອາຫານເສີມ, ການສົ່ງເສີມໃຫ້ມີອາຫານ ແລະ ໂພຊະນາການທີ່ດີໃນໂຮງຮຽນ ແລະ ການປຸກ

ຜັກສວນຄົວໃນໂຮງຮຽນ ແລະ ການລ້ຽງສັດ, ການລະດົມການປະກອບສ່ວນຈາກຊຸມຊົນ ເພື່ອສົ່ງເສີມອະນາໄມ, ສຸຂະພາບຈະເລີນພັນ ແລະ ສຸຂະສຶກສາໃນໂຮງຮຽນ, ແລະ ການສ້າງຂີດຄວາມສາມາດຂອງຜູ້ບໍລິຫານ ແລະ ຄູ ໃນການສົ່ງເສີມອະນາໄມ, ສຸຂະພາບຈະເລີນພັນ ແລະ ການສຶກສາດ້ານໂພຊະນາການ. ຄວາມພະຍາຍາມອັນໃໝ່ໃນການພັດທະນາຫຼັກສູດພາໃຫ້ມີ ການລວມເອົາຄວາມທົນທານຕໍ່ການປ່ຽນແປງຂອງດິນຟ້າອາກາດ ເຂົ້າໃນວິຊາ ໂລກອ້ອມໂຕ ຢູ່ໂຮງຮຽນ.

ຍຸດທະສາດເພື່ອຄວາມເທົ່າທຽມກັນລະຫວ່າງຍິງ-ຊາຍໃນຂະແໜງກະສິກຳ ແລະ ປ່າໄມ້: ຍຸດທະສາດຂອງກະຊວງກະສິກຳ ແລະ ປ່າໄມ້ ສຳລັບຄວາມເທົ່າທຽມກັນລະຫວ່າງຍິງ-ຊາຍໃນຂະແໜງກະສິກຳ ແລະ ປ່າໄມ້ 2016-2025 ແລະ ວິໄສທັດຮອດປີ 2030 ແນໃສ່ການ ເຂົ້າເຖິງຊັບພະຍາກອນທຳມະຊາດ, ດິນກະສິກຳ, ທີ່ພັກອາໄສ, ທຶນພັດທະນາ ແລະ ການສະໜັບສະໜູນດ້ານວິຊາການຢ່າງສະເໝີພາບ ກັນລະຫວ່າງຍິງ-ຊາຍໃນທົ່ວທຸກກຸ່ມຊົນເຜົ່າ (ກຊກປ 2015b).

ມັນໄດ້ວາງເປົ້າໝາຍໄວ້ທີ່ 45 ສ່ວນຮ້ອຍຂອງອັດຕາຜູ້ເຂົ້າຮ່ວມຕ້ອງແມ່ນຊາວກະສິກອນທີ່ເປັນເພດຍິງຈາກຄົວເຮືອນທີ່ທຸກຍາກໃນທຸກກຸ່ມກຳ, ລວມທັງການເຂົ້າຮ່ວມໃນການຝຶກອົບຮົມດ້ານວິ ຊາການ, ການເຂົ້າເຖິງເທັກໂນໂລຊີໃໝ່, ທີ່ພັກອາໄສ ແລະ ການຈ້າງງານທີ່ມີຄວາມໝັ້ນຄົງ.

3.2 ຄູ່ຮ່ວມພັດທະນາ ພາຍໃນລະບົບ UN, ການສະໜັບສະໜູນດ້ານວິຊາການ, ການເງິນ, ແລະ ການຈັດຕັ້ງປະຕິບັດສຳລັບການຄ້າປະກັນທາງ ດ້ານສະບຽງອາຫານ ແລະ ໂພຊະນາການ ແມ່ນໄດ້ຮັບປະກັນຜ່ານສາມອົງການຈັດຕັ້ງທີ່ຕັ້ງຢູ່ກຸງໂຮມ, ອົງການອຸຍນິເຊັບ (UNICEF) ແລະ ອົງການອື່ນໆ, ໂດຍມີການ ປະສານງານໂດຍລວມດ້ານວາລະເປົ້າໝາຍການພັດທະນາແບບຍືນຍົງ(SDGs) ພາຍໃຕ້ຫ້ອງການປະສານງານຂອງ ສປປ ປະຈຳ ສປປ ລາວ.

ອົງການອາຫານໂລກ (WFP) ມີຫ້ອງປະກອບໃນການ ດຳເນີນງານຢູ່ ສປປ ລາວ, ພາຍໃຕ້ຫຼັກການລວມທີ່ສຸມໃສ່ໂພຊະນາ ການ: ການ ກຽມຄວາມພ້ອມ ແລະ ຕອບໂຕ້ເຫດພາວະສຸກເສີນ, ສຸຂະພາບແມ່ ແລະ ເດັກ ແລະ ໂພຊະນາການ, ໂຄງການອາຫານໂຮງຮຽນ, ຄວາມຄິດ ລິເລີ່ມໃນການດຳລົງຊີວິດດ້ານໂພຊະນາ ການ, ແລະ ການເຕີມສານອາຫານ ແລະ ການຕະຫຼາດ, ໂດຍໃຫ້ການສະໜັບສະໜູນແກ່ປະຊາຊົນຫຼາຍກວ່າ 1,030,000 ຄົນ.

ຍຸດທະສາດຂອງແຜນງານໃນປະເທດໃນປະຈຸບັນແມ່ນມີຈຸດສຸມໃສ່: i) ປ້ອງກັນ ແລະ ຫຼຸດຜ່ອນການຈ່ອຍຜອມ, ii) ຫຼຸດຜ່ອນການເຕີຍ, ແລະ iii) ແກ້ໄຂການຂາດຈຸນລະສານອາຫານ.

ອົງການອາຫານໂລກ ຍັງໄດ້ສະໜັບສະໜູນ ການສ້າງຂີດຄວາມສາມາດສຳລັບການຕອບໂຕ້ກັບເຫດການສຸກເສີນຜ່ານຫ້ອງການຄຸ້ມຄອງໄພພິບັດແຫ່ງຊາດ (NDMO), ແຜນງານສຸຂະພາບແມ່ ແລະ ເດັກ, ສະໜອງອາຫານໃນໂຮງຮຽນໃຫ້ນັກຮຽນຢູ່ 1,500 ໂຮງຮຽນ, ແຜນງານອາຫານເພື່ອຊັບສິນ, ແລະ ໜ່ວຍງານວິເຄາະຄວາມສ່ຽງ ເປັນໜ່ວຍງານທີ່ສຳຄັນໃນການເຊື່ອມໂຍງຂໍ້ມູນກ່ຽວກັບ ຄວາມໝັ້ນຄົງທາງດ້ານ

ສະບຽງອາຫານ ແລະ ໂພຊະນາການ ເຊັ່ນ: ບົດລາຍງານ ຄວາມ  
ທົນທານຂອງປະຊາຊົນຕໍ່ການປ່ຽນແປງດິນຟ້າອາກາດ  
(CLEAR) ໃນປີ 2016 (ກຊສ ແລະ WFP 2016).

ອົງການອາຫານ ແລະ ການກະເສດ (FAO)  
ແມ່ນມີບົດບາດໃນລະດັບສາກົນເພື່ອສົ່ງເສີມການຮັບປະກັນ  
ທາງດ້ານສະບຽງອາຫານ ແລະ ໂພຊະນາການ, ແລະ ໄດ້ເຄື່ອນ  
ໄຫວຢູ່ ສປປ ລາວ ນັບແຕ່ປີ 1975.

ດ້ວຍການເຮັດວຽກຢ່າງໃກ້ຊິດ ກັບກະຊວງກະສິກໍາ ແລະ ປ່າ  
ໄມ້, ອົງການອາຫານ ແລະ ການກະເສດ(FAO) ໄດ້ສະໜອງ  
ການສະໜັບສະໜູນດ້ານນະໂຍບາຍ, ເຕັກນິກວິຊາການ ແລະ  
ການເງິນ ໃຫ້ແກ່ຂະແໜງການຍ່ອຍຫຼາກຫຼາຍໜ່ວຍງານພາຍໃນ  
ຂະແໜງກະສິກໍາ, ແລະ ເປັນຄູ່ຮ່ວມງານຫຼັກຂອງລັດຖະບານ  
ສໍາລັບການສ້າງ ແຜນທຳທາງເພື່ອລົບລ້າງຄວາມອຶດຫິວໃຫ້  
ເປັນສູນ ໃນປີ 2015 (Zero Hunger Challenge Roadmap  
(NFSCDC 2015)).

ກອງທຶນສາກົນເພື່ອການພັດທະນາກະສິກໍາ (IFAD)  
ແມ່ນອົງການສະໜອງທຶນຮອນ ເຊິ່ງໄດ້ໃຫ້ການຊ່ວຍເຫຼືອດ້ານວິ  
ຊາການສະເພາະດ້ານ ແລະ ການເງິນ ສໍາລັບວຽກງານກະສິກໍາ.  
ອົງການສະຫະປະຊາຊາດ ດ້ານການພັດທະນາ (UNDP) ມີ  
ໂຄງການທີ່ປັບໃຫ້ເຂົ້າກັບຫຼາກຫຼາຍຂະແໜງການ ທີ່ເຮັດວຽກ  
ຢ່າງຕັ້ງໜ້າໃນການ ປັບໂຕເຂົ້າກັບສະພາບການປ່ຽນແປງຂອງ  
ດິນຟ້າອາກາດ (ໂດຍການຮ່ວມມືກັບກະຊວງຊັບພະຍາ ກອນ  
ທຳມະຊາດ ແລະ ສິ່ງແວດລ້ອມ), ການຮັບປະກັນທາງດ້ານສະ  
ບຽງອາຫານ ໃຫ້ແກ່ລະດັບສູນກາງ ແລະ ລະດັບທ້ອງຖິ່ນ, ແລະ  
ຍັງໄດ້ເຂົ້າຮ່ວມໃນຂະບວນການ ເລັ່ງລັດໃຫ້ສາມາດບັນລຸເປົ້າ  
ໝາຍMDGs/ເປົ້າໝາຍການພັດທະນາແບບຍືນຍົງ (SDGs) ຢູ່  
ສປປ ລາວ.

ທາງດ້ານໂພຊະນາການ, ອົງການ ສປຊ ສໍາລັບເດັກ (UNICEF)  
ໄດ້ເປັນຜູ້ສະໜັບສະໜູນທີ່ ສໍາຄັນ ມາເປັນ ເວລາດົນນານ ແລະ  
ໄດ້ເຜີຍແຜ່ນະໂຍບາຍດ້ານໂພຊະນາການ ແລະ ການຈັດຕັ້ງປະ  
ຕິບັດແຜນງານ. ນອກຈາກນັ້ນ ຍັງໄດ້ສະໜອງ ການສະ ໜັບສະ  
ໜູນໃຫ້ແກ່ການບໍລິການໂພຊະນາການ ແລະ ຂໍ້ມູນຕ່າງໆ  
ຜ່ານຂະແໜງສາທາລະນະສຸກ, ອົງການ UNICEF ໄດ້ເປັນຄູ່  
ຮ່ວມງານກັບກະຊວງສາທາລະນະສຸກ  
ສໍາລັບການສໍາຫຼວດດັດສະນີພາຍ ສັງຄົມລາວ (LSIS) ແລະ



ການສໍາຫຼວດດ້ານໂພຊະນາການ, ເຊິ່ງໄດ້ຮັບຊຸດຂໍ້ມູນທີ່ຊັດເຈນ  
ດ້ານໂຕຊີວິດໂພຊະນາການຢູ່ ສປປ ລາວ (ກະຊວງສາທາລະນະ  
ສຸກ 2012). ໃນປີ 2016, ອົງການ UNICEF ໄດ້ຮັບ ເອົາບົດບາດ  
ເປັນເຈົ້າການໃນຂະບວນການລະດົມຂົນຂວາຍລະດັບຊາດ ເພື່ອ  
ປ່ຽນແປງພຶດຕິກຳທີ່ກໍາລັງຈະຈັດຂຶ້ນ, ໂດຍແນໃສ່ສົ່ງເສີມ ໃຫ້ສັງ  
ຄົມສາມາດເຂົ້າເຖິງຂໍ້ມູນດ້ານໂພຊະນາການທີ່ຖືກຕ້ອງຊັດເຈນ.

ໃນບັນດາປະຊາຄົມຜູ້ໃຫ້ທຶນ, ສະຫະພັນເອີລົບ ໄດ້ມີຄວາມສົນ  
ໃຈເປັນພິເສດໃສ່ການຄົ້ນຄວ້າທາງດ້ານສະບຽງອາຫານ ແລະ  
ໂພຊະນາ ການ ຢູ່ ສປປ ລາວ, ໂດຍກໍານົດໃຫ້ໂພຊະນາການ  
ເປັນອົງປະກອບໃຈກາງຂອງຮອບວຽນຂອງແຜນງານຂອງອົງ  
ການ ຈາກປີ 2016-2020, ທີ່ເປັນສ່ວນໜຶ່ງຂອງການລົງທຶນທີ່  
ຫຼາຍກວ່າ 500 ລ້ານຢູໂຣ ໃນການຊ່ວຍເຫຼືອດ້ານການພັດທະນາ  
ຕະຫຼອດທັງປີທີ່ໄດ້ໃຫ້ ຄໍາໝັ້ນສັນຍາ ໃນປີ 2015.

ອົງການຮ່ວມມືເພື່ອການພັດທະນາຂອງປະເທດສະວິສ (SDC)  
ໄດ້ສະໜອງທຶນຮອນໃຫ້ແກ່ແຜນງານ, ໂຄງການ ແລະ ການສຶກ  
ສາຄົ້ນຄວ້າດ້ານບັນຫາການພັດທະນາຊຸມນະບົດໃນຂອບເຂດ  
ກວ້າງຂວາງ, ລວມທັງການລິເລີ່ມຕ່າງໆດ້ານຄວາມຫຼາກຫຼາຍ  
ຂອງຊີວິດປະຊາກອນ (TABI), ການເຊື່ອມໂຍງລະຫວ່າງກະ  
ສິກໍາ, ໂພຊະນາການ ແລະ ຊັບພະຍາກອນ ທຳມະຊາດ  
(LANN), ແລະ ໂຄງການສົ່ງເສີມກະສິກໍາ (LEAP), ແລະ  
ໂຄງການສົ່ງເສີມການໃຫ້ບໍລິການ ຄໍາປຶກສາດ້ານກະສິກໍາ ໃນ  
ຊຸມນະບົດເຂດ ເນີນສູງ ຂອງ ສປປ ລາວ (LURAS).

ທຶນຊ່ວຍເຫຼືອຈາກປະເທດອົດສະຕາລີ (ເມື່ອກ່ອນເອີ້ນວ່າ  
AusAID)  
ໄດ້ເຮັດບົດບາດໃນການອໍານວຍຄວາມສະດວກໃນວຽກງານການ  
ສຶກສາ, ການສະໜອງການເຊື່ອມໂຍງທີ່ສໍາຄັນລະຫວ່າງໂພຊະ  
ນາການທີ່ດີ ແລະ ຜົນງານທາງວິຊາການ, ແລະໄດ້ສະໜອງທຶນ  
ຮອນ ໃນໄລຍະຜ່ານມາ ໃຫ້ແກ່ຫຼາຍກິດຈະກຳທີ່ເຊື່ອມສານຂອງ  
ອົງການ ອສບລ ກ່ຽວກັບການຮັບປະກັນທາງດ້ານສະບຽງ  
ອາຫານ, ການເກັບກູ້ລະເບີດທີ່ບໍ່ທັນແຕກ (UXO), ແລະ  
ການປັບປຸງຊີວິດການເປັນຢູ່.

ຄູ່ຮ່ວມງານ NGOs ກ່ຽວກັບການຄົ້ນຄວ້າທາງດ້ານສະບຽງອາ  
ຫານ ແລະ ໂພຊະນາການ ໃນລະດັບໂຄງການ ລວມທັງ ອົງການ  
CARE, Health Poverty Action, Helvetas, Oxfam, SNV,  
German Agro Action (Welthungerhilfe), World Vision  
ແລະ WWF. ອົງຕາມເຄືອຂ່າຍ ອສບລ ສາກົນ, ມີປະມານ 24  
ອສບລ ສາກົນ ທີ່ຈັດຕັ້ງປະຕິບັດໂຄງການຮັບປະກັນທາງດ້ານ  
ສະບຽງອາຫານຈຳນວນ 45 ໂຄງການ ໂດຍມີອົງການ ອສບລ  
ສາກົນ ຈຳນວນເພີ່ມເຕີມອີກ 19 ແຫ່ງ ທີ່ຈັດຕັ້ງປະຕິບັດໂຄງການ  
ໂພຊະນາການ.

ສປປ ລາວ ໄດ້ເຂົ້າຮ່ວມການຜັນຂະຫຍາຍໂພຊະນາການ  
(SUN) ໃນນາມທີ່ເປັນ‘ຜູ້ມາກ່ອນ’ ໃນປີ 2011, ໜຶ່ງໃນທ້າຍປະ  
ເທດທຳອິດໃນໂລກທີ່ເຮັດເຊັ່ນນີ້.

ກ່ອນທີ່ຈະເຮັດເຊັ່ນນັ້ນ, ນັບແຕ່ປີ 2008-2010, ສປປ ລາວ

ແມ່ນໜຶ່ງ ຂອງສອງ ປະເທດທີ່ດຳລົງ ສຳລັບແຜນງານລິເລີ່ມ REACH, ຄວາມພະຍາຍາມຂອງສາກົນເພື່ອຕໍ່ສູ້ກັບບັນຫາ ເດັດຂາດໂພຊະນາການ.

ການລິເລີ່ມວຽກງານສາກົນດັ່ງກ່າວແມ່ນມີຜູ້ເຂົ້າຮ່ວມຈາກຫຼາຍ ພາກສ່ວນ ໂດຍການຮວບຮວມກັນພາຍໃຕ້ການສະໜັບສະໜູນ ຂອງ UN, ແຜນງານການຜັນຂະຫຍາຍໂພຊະນາການ (SUN) ແນໃສ່ສ້າງເຄືອຂ່າຍຂອງຫຼາຍຜູ້ມີສ່ວນຮ່ວມ ແລະ ລະຫວ່າງຜູ້ມີ ສ່ວນຮ່ວມຈາກສັງຄົມ, ລັດຖະບານ ແລະ ຂະແໜງ ເອກະຊົນ ເພື່ອສ້າງຄວາມເປັນອັນໜຶ່ງອັນດຽວກັນ ໃນຂະບວນການໂພຊະນາ ການທີ່ໝັ້ນຄົງ.

ແຜນງານການຜັນຂະຫຍາຍໂພຊະນາການ (SUN) ບໍ່ໄດ້ຈັດຕັ້ງ ປະຕິບັດແຜນງານໂດຍກົງແຕ່ວ່າເຮັດໜ້າທີ່ເປັນການກະຕຸກຂຸກ ຍູ່ແນໃສ່ສ້າງແຮງຜັກດັ່ງກ່າວໃນແກ່ງວຽກງານໂພຊະນາການໂດຍລວມ. ຜົນສຳເລັດສຳຄັນໃນປີ2015ລວມທັງການສ້າງຕັ້ງກອບວຽກຜົນ ຮັບທົ່ວໄປ (Common Results Framework) ສະໜັບສະໜູນ ໃຫ້ແກ່ແຜນປະຕິບັດງານ, logical framework matrix ແລະ ແຜນການຕິດຕາມ ແລະ ປະເມີນຜົນ.

ທາງດ້ານ ໜ້າທີ່ປະສານງານ, ເຄືອຂ່າຍ ແຜນງານການຜັນຂະ ຫຍາຍໂພຊະນາການ (SUN) ໄດ້ສ້າງຕັ້ງ ພັນທະມິດປະຊາສັງ ຄົມ (Civil Society Alliance), ປະກອບດ້ວຍ56ອົງການອສບລ ທ້ອງຖິ່ນ ແລະ ສາກົນ ແລະ ອົງການຈັດຕັ້ງພັດທະນາຊຸມຊົນ, ທີ່ອົງການ PLAN International ເປັນເຈົ້າພາບ.

ສຳລັບປີ 2016, ໜຶ່ງໃນຂົດໝາຍສຳຄັນ ແມ່ນການຂະຫຍາຍ ເຄືອຂ່າຍທຸລະກິດຂອງ ແຜນງານການຜັນຂະຫຍາຍໂພຊະນາ ການ (SUN), ເຊິ່ງຈະສະໜອງຮູບການກະຕຸ້ນຄວາມສົນໃຈ ທາງທຸລະ ກິດໃຫ້ແກ່ ແຜນຍຸດທະສາດ ແລະ ແຜນປະຕິບັດການ ດ້ານໂພຊະນາການແຫ່ງຊາດ ແລະ ຈະຊອກຄົ້ນວິທີການທົ່ວໄປ ໃນການແກ້ໄຂບັນຫາໂພຊະນາການ ທີ່ມີຢູ່ປະຈຸບັນໃຫ້ແກ່ການ ພັດທະນາ ປະເທດ.

3.2.1 ກົນໄກການປະສານງານ: ຄະນະກຳມະການໂພຊະນາ ການແຫ່ງຊາດດ້ານໂພຊະນາການ ແລະ ໜ່ວຍງານຂະແໜງ ການຂອງກະສິກຳ ແລະ ພັດທະນາຊຸມນະບົດຄະນະກຳມະການ ໂພຊະນາການແຫ່ງຊາດ:

ກົນໄກການປະສານງານທີ່ສຳຄັນທີ່ສຸດ ກ່ຽວກັບບັນຫາດ້ານໂພ ຊະນາການ ແມ່ນ ຄະນະກຳມະການໂພຊະນາການແຫ່ງຊາດ (NNC) ທີ່ສ້າງຂຶ້ນໃນເດືອນກໍລະກົດ ປີ 2013 ຕາມຂໍ້ຕົກລົງຂອງ ນາຍົກ ລັດຖະມົນຕີ ເລກທີ 73/ນຍ. ພາຍໃຕ້ການເປັນປະທານ ຂອງທ່ານຮອງນາຍົກ, ສະໜັບສະໜູນໂດຍພະນັກງານອາວຸ ໂສຈາກກະຊວງສາທາລະນະສຸກ, ກະຊວງແຜນ ການ ແລະ ການລົງທຶນ ແລະ ກະຊວງກະສິກຳ ແລະ ປ່າໄມ້, ແລະ ຕາງໜ້າ ຈາກສະຖາບັນຕ່າງໆທີ່ທຽບເທົ່າ, ບູລິມະສິດທີ່ນຳໃຊ້ ເພື່ອແກ້ໄຂ ບັນຫາຂາດໂພຊະນາການ ແມ່ນສະທ້ອນໃຫ້ເຫັນໃນການຈັດຕັ້ງ ການປະສານງານ. ເພື່ອສະໜັບສະໜູນວຽກງານ ຂອງ ຄະນະກຳມະການໂພຊະນາການແຫ່ງຊາດ (NNC), ກອງເລຂາ ໂດຍການນຳພາຂອງທ່ານຮອງລັດຖະມົນຕີກະຊວງສາທາລະນະ ສຸກ ກໍ່ໄດ້ຮັບການສ້າງຕັ້ງຂຶ້ນ, ໂດຍຮັບຜິດຊອບໃນການ ຮັກສາ

ລະດັບການຜັກດັນຂອງ ຄະນະກຳມະການໂພຊະນາການແຫ່ງ ຊາດ (NNC), ສ້າງເອກະສານວິຊາການ ສຳລັບສະມາຊິກກຳ ມະການຕາມຄວາມຈຳເປັນ, ແລະ ປະສານງານ ໃນແຕ່ ລະມື້ ກັບຄູ່ຮ່ວມພັດທະນາ ແລະ ຄູ່ຮ່ວມງານຕ່າງໆ.

ຄະນະກຳມະການໂພຊະນາການແຫ່ງຊາດ (NNC) ແມ່ນຮັບຜິດ ຊອບກອງປະຊຸມໂພຊະນາການແຫ່ງຊາດເຊິ່ງກອງປະຊຸມຄັ້ງທຳ ອິດ ໄດ້ຈັດຂຶ້ນໃນເດືອນພະຈິກ 2015.

ຈາກບົດບັນທຶກຂອງກອງປະຊຸມດັ່ງກ່າວ ເຫັນວ່າມີຄວາມຊັດ ເຈນທີ່ກອງປະຊຸມແມ່ນແນໃສ່ການສະໜອງພື້ນທີ່ການເມືອງສະ ເພາະ ເພື່ອ ລະດົມຂະແໜງການທີ່ກ່ຽວຂ້ອງ ໃນພາກລັດ, ການນຳຂຶ້ນແຂວງ ແລະ ຄູ່ຮ່ວມພັດທະນາສາກົນ, ລວມທັງອົງ ການ ຈັດຕັ້ງສາກົນ, ສະຖາບັນ ແລະ ທຸລະກິດຕ່າງໆ ໃນການສະ ໜັບສະໜູນວາລະດ້ານໂພຊະນາການ ແລະ ສົ່ງຜົນຕໍ່ການປ່ຽນ ແປງ ດ້ານສຸຂະພາບແມ່ ແລະ ເດັກ ທີ່ມີພາວະບົກພ່ອງດ້ານໂພ ຊະນາການໃນທົ່ວປະເທດ.

ກອງປະຊຸມດັ່ງກ່າວ ແມ່ນແນໃສ່ການເຮັດໃຫ້ ໂພຊະນາການ ເປັນບູລິມະສິດ ແຫ່ງຊາດໃນໄລຍະຍາວເພື່ອສະທ້ອນໃຫ້ເຫັນໃນ ນະໂຍບາຍຂອງລັດ ແລະ ງົບປະມານ, ການສະໜັບ ສະໜູນ ຈາກຜູ້ໃຫ້ທຶນ, ການລົງທຶນໃສ່ທຸລະກິດ, ການຄົ້ນຄວ້າດ້ານວິທະ ຍາສາດ ແລະ ການປະຕິບັດງານຂອງປະຊາສັງຄົມ (NNC 2015).

ການສະໜັບສະໜູນທີ່ສຳຄັນໃຫ້ແກ່ຄະນະກຳມະການໂພຊະນາ ການແຫ່ງຊາດ (NNC) ແມ່ນມາຈາກກຸ່ມຄູ່ຮ່ວມພັດທະນາທີ່ບໍ່ ເປັນທາງການ ໂດຍການເປັນປະທານຮ່ວມຂອງ ສະຫະພັນ ເອີລົບ ແລະ UNICEF, ເຊິ່ງປະຊຸມຮ່ວມກັນເປັນປະ ຈຳທຸກໄຕ ມາດ, ແລະ ໄດ້ຮັບການຍອມຮັບວ່າເປັນເວທີທີ່ແຂ່ງຂັນໃນການ ແລກປ່ຽນຂໍ້ມູນ ແລະ ການປະສານສົມທົບກັນຢ່າງແຂ່ງຂັນ ຂອງຄູ່ຮ່ວມພັດທະນາຕ່າງໆ.

ສ່ວນໜຶ່ງຂອງກົນໄກການປະສານງານໂດຍລວມ ແມ່ນຄະນະ ວິຊາການຂອງຂະແໜງການ ອາຫານໂຮງຮຽນ, ທີ່ເຮັດວຽກໃນ ສຳລັບໂຄງການ ອາຫານໂຮງຮຽນແຫ່ງຊາດ.

ຄະນະປະຕິບັດງານ ດ້ານກະສິກຳ ແລະ ພັດທະນາຊຸມນະບົດ (SWG-ARD): ສ່ວນໜຶ່ງຂອງ ກອງປະຊຸມໂຕະມົນ (RTM) ທີ່ ເປັນຂັ້ນຕອນປະສານງານການຊ່ວຍເຫຼືອຂອງສາກົນ, ຄະນະ ປະຕິບັດງານຂອງຂະແໜງການ ແມ່ນໄດ້ຮັບການສ້າງຂຶ້ນ ແລະ ສືບຕໍ່ເຮັດໜ້າທີ່ເພື່ອຮັບປະກັນຄວາມຄືບໜ້າ ໃນການປະຕິບັດ ເປົ້າໝາຍທີ່ກຳນົດໄວ້ໃນ ແຜນ ຜະສາດ ໃຫ້ບັນລຸຜົນ, ແລະ ຜູ້ມີ ສ່ວນຮ່ວມທຸກຄົນແມ່ນຮັບຮູ້ເຖິງການພັດທະນາໃນຂະແໜງການ ດັ່ງກ່າວ.

ໜຶ່ງໃນຄະນະທີ່ເຮັດວຽກຢ່າງຕັ້ງໜ້າ ແມ່ນຄະນະປະຕິບັດງານ ຍ່ອຍ ກ່ຽວກັບກະສິກຳ ແລະ ການພັດທະນາຊຸມນະບົດ (SWG-ARD).

ຄະນະປະຕິບັດງານຍ່ອຍ ກ່ຽວກັບກະສິກຳ ແລະ ການພັດທະນາ ຊຸມນະບົດ(SWG-ARD) ແມ່ນການເປັນປະທານຂອງທ່ານຮອງ ລັດຖະມົນຕີ ກະຊວງກະສິກຳ ແລະ ປ່າໄມ້ ແລະ ໂດຍການ ເປັນ



ປະທານຮ່ວມຂອງ ເອກະອັກຄະລັດຊະທູດຝຣັ່ງ ແລະ ຫົວໜ້າ ອົງການ ກອງທຶນສາກົນເພື່ອການພັດທະນາກະສິກໍາ (IFAD).

ຄະນະດັ່ງກ່າວ ປະຊຸມຮ່ວມກັນສາມຄັ້ງຕໍ່ປີ, ໂດຍຄະນະ SWG-ARD ຈະໃຫ້ມີການປຶກສາຫາລືກັນ ແລະ ປະສານ ສົມທົບລະ ຫວ່າງພາກສ່ວນລັດຖະບານ, ຄູ່ຮ່ວມພັດທະນາ ແລະ ຜູ້ມີສ່ວນ ຮ່ວມຕ່າງໆ ໃນຂະແໜງກະສິກໍາ ແລະ ການພັດທະນາ ຊຸມນະບົດ, ສົ່ງເສີມການພັດທະນາຂະແໜງການລວມທັງການ ປຶກສາຫາລືດ້ານນະໂຍບາຍ ແລະ ການວາງບູລິມະສິດຮ່ວມກັນ, ການລະດົມ ຊັບພະຍາກອນ, ການຈັດການທີ່ມັງເນັ້ນຜົນຮັບ ແລະ ການຕິດຕາມຄວາມຄືບໜ້າ ແລະ ຜົນສໍາເລັດຕ່າງໆ, ແລະ ອໍານວຍຄວາມ ສະດວກໃນການຈັດຕັ້ງປະຕິບັດແຜນການທີ່ ກ່ຽວຂ້ອງກັບຂະແໜງການ ແລະ ເປົ້າໝາຍແຜນປະຕິບັດງານ ຂອງ ປະເທດພາຍໃຕ້ກອບຖະແຫຼງການວຽງຈັນ.

ນອກເໜືອຈາກທີ່ກ່າວມາຂ້າງເທິງນັ້ນ, ຄະນະປະຕິບັດງານຍ່ອຍ ກ່ຽວກັບກະສິກໍາ ແລະ ການພັດທະນາຊຸມນະບົດ (SWG-ARD) ຍັງຊີ້ນຳຄະນະປະຕິບັດງານຍ່ອຍ ກ່ຽວກັບທຸລະກິດກະສິກໍາ, ຊີວະນາໆພັນກະສິກໍາ ແລະ ກະສິກໍາເຂດເນີນສູງ.

ຄະນະປະຕິບັດງານຍ່ອຍ ກ່ຽວກັບທຸລະກິດກະສິກໍາ ແມ່ນໄດ້ດຳ ເນີນງານມາຫຼາຍກວ່າສິບປີ, ແລະ ໄດ້ສ້າງ ໜ່ວຍງານຄົ້ນຄວ້າ ປະສົບການຂອງຜູ້ຜະລິດຂະໜາດນ້ອຍ ໃນດ້ານທຸລະກິດກະສິ ກໍາ. ຄະນະຄົ້ນຄວ້າດ້ານນະໂຍບາຍ ຢູ່ ສຄກປ ໄດ້ສະໜອງການ ວິເຄາະນະໂຍບາຍ ແລະ ຫຼັກຖານ ບັບປຸງໃຫ້ແກ່ ຄະນະປະຕິບັດ ງານຍ່ອຍກ່ຽວກັບ ກະສິກໍາ ແລະ ການພັດທະນາຊຸມນະບົດ (SWG-ARD) ເພື່ອສະໜັບສະໜູນ ການສ້າງນະໂຍບາຍໃຫ້ມີ ຜົນດີກວ່າເກົ່າ. ແລະ ໃນວ່າງມຸ່ງມານີ້ ນະໂຍ ບາຍໂດຍຫຍໍ້ ພາຍໃຕ້ຫົວຂໍ້ 'ສະພາບໄພຊະນາການຂອງເດັກ, ຄວາມຫຼາກ ຫຼາຍໃນການບໍລິໂພກອາຫານ ແລະ ຊົນເຜົ່າຢູ່ ສປປ ລາວ ທີ່ໄດ້ຮັບການຕີພິມໃນເດືອນມີນາ 2014.

3.2.2 ອົງການຈັດຕັ້ງທາງສັງຄົມປະຈຸບັນມີອົງການຈັດຕັ້ງສາກົນ ທີ່ບໍ່ສັງກັດລັດຖະບານ 75 ອົງການ, ສະມາຄົມບໍ່ຫວັງຜົນກຳໄລ (NPAs) 140 ອົງການ ແລະ 9 ມູນລະນິທິທີ່ໄດ້ຈົດທະບຽນຢ່າງ ເປັນທາງການຢູ່ ສປປລາວ (Directory of International Non-Governmental Organizations 2014, ກະຊວງພາຍໃນ 2013).

ໃນທັງໝົດ 140 ສະມາຄົມ, ມີ 43 ສະມາຄົມ ທີ່ໄດ້ຮັບອະ ນຸຍາດໃຫ້ດຳເນີນງານໃນປະເທດ. ອົງການຈັດຕັ້ງທາງສັງຄົມ ເຫຼົ່ານີ້ ແມ່ນມີບົດບາດສໍາຄັນ ໃນການເຂົ້າຮ່ວມການປະຕິບັດ ວຽກງານການຄ້າປະກັນທາງດ້ານສະບຽງອາຫານ ແລະ ໂພຊະ ນາການ ໃນທຸກລະດັບ ແລະ ໃນການເຮັດວຽກຮ່ວມກັນກັບບັນ ດາຜູ້ມີສ່ວນ ຮ່ວມຫຼັກທັງໝົດ. ການປຸກລະດົມປູກຈິດສໍານຶກ ແລະ ການປຸກລະດົມໂດຍ ອົງການຈັດຕັ້ງສັງຄົມແມ່ນອົງປະ ກອບຫຼັກ ສໍາລັບການປ່ຽນແປງ ແລະ ການສົ່ງເສີມໃຫ້ສັງຄົມມີ ສ່ວນຮ່ວມໃນບັນຫາສໍາຄັນຕ່າງໆເພື່ອບັນລຸເປົ້າໝາຍການຮັບປະ ກັນທາງດ້ານສະບຽງອາຫານ ແລະ ໂພຊະນາການ. ອົງການຈັດຕັ້ງສັງຄົມຢູ່ທ້ອງຖິ່ນ ສ່ວນໃຫຍ່ແມ່ນເຮັດວຽກຢູ່ຂັ້ນ

ພື້ນຖານ ແລະ ມີຄວາມຮູ້ກ່ຽວກັບທ້ອງຖິ່ນດີເພື່ອສະໜອງການບໍ ລິການຢ່າງ ມີປະສິດທິພາບ ແລະ ປະສິດທິຜົນ.

ອົງການຈັດຕັ້ງສັງຄົມ ຍັງປະກອບສ່ວນ ສໍາຄັນຕໍ່ການພັດທະນາ ທີ່ສະເໝີພາບ ແລະ ຍືນຍົງ. ພວກເຂົາ ເຈົ້າປະກອບສ່ວນໃສ່ການ ສ້າງຄວາມຫຼາກຫຼາຍ ແລະ ຄຸນນະ ພາບຂອງການປຶກສາຫາລື ດ້ານການພັດທະນາ, ບາງຄັ້ງສາມາດຄາດເດົາ ການພັດທະນາ ທີ່ສໍາຄັນໃນຕໍ່ໜ້າໄດ້ແຕ່ເລີ່ມຕົ້ນ.

ນອກເໜືອຈາກມີຜູ້ເຂົ້າຮ່ວມທີ່ຂ້ອນຂ້າງກວ້າງຂວາງທີ່ສະໜັບ ສະໜູນ ແລະ ການມີອົງການຈັດຕັ້ງສັງຄົມ ແມ່ນມີຄວາມສໍາຄັນ ເປັນພິເສດ ສໍາລັບການພັດທະນາວິຊິດການເປັນຢູ່ເຂດຊຸມນະ ບົດ- ເພາະວ່າ ອົງການຈັດຕັ້ງສັງຄົມສາມາດໃຫ້ການບໍລິການໃນ ເຂດຊຸມນະບົດໄດ້ເຊິ່ງການບໍລິການຂອງລັດ ແມ່ນຍາກທີ່ຈະເຂົ້າ ເຖິງໄດ້ - ລະດັບການຮ່ວມມືຢ່າງຕັ້ງໜ້າ ແລະ ການປະສານສົມ ທົບກັບລັດຖະບານ ແມ່ນຍັງບໍ່ທັນໄດ້ ເຮັດຕາມໂອກາດ ແລະ ຄວາມເປັນໄປໄດ້ ເທົ່າທີ່ຄວນ.

3.2.3 ການເລັ່ງລັດ ພາຍໃຕ້ລະບົບ ຂອງອົງການ ສະຫະປະ ຊາຊາດ ແລະ ທະນະຄານໂລກ ການສະໜັບສະໜູນໃຫ້ແກ່ການ ຄ້າປະກັນທາງດ້ານສະບຽງອາຫານ ແລະ ໂພຊະນາການເປັນການ ນຳສະເໜີບົດບາດສໍາຄັນຂອງອົງການສະຫະປະຊາຊາດ ແລະ ມັນໄດ້ຖືກເຊື່ອມສານເຂົ້າໃນກອບຄວາມຊ່ວຍເຫລືອເພື່ອການ ພັດທະນາ ແຫ່ງສະຫະປະຊາຊາດ ສໍາລັບ ສປປລາວ, ແຜນງານ ຂອງອົງການ ສະຫະປະຊາຊາດ ແລະ ແຜນປະຕິບັດ ການ.

ທະນາຄານໂລກ ແມ່ນມີກິດຈະກຳທີ່ກວ້າງຂວາງ, ປະກອບສ່ວນ ໃສ່ການສ້າງລາຍໄດ້ ແລະ ການຜະລິດສະບຽງອາຫານ, ດັ່ງນັ້ນ ຈິ່ງສະໜັບສະໜູນການຮັບປະກັນທາງດ້ານສະບຽງອາຫານໂດຍ ກົງ ແລະ/ຫຼື ທາງອ້ອມ ໃນພາກ ພື້ນແມ່ນ້ຳຂອງ.

ກອບວຽກງານເລັ່ງລັດເປົ້າໝາຍ ແຫ່ງສະຫະສະວັດ ວິທີທາງ ທີ່ເປັນລະບົບ ສໍາລັບ ສປປ ລາວ (ແລະ ປະເທດອື່ນໆ) ເພື່ອຊ່ວຍ ໃນການສ້າງແຜນປະຕິບັດການຂອງຕົນເອງ ແລະ ຂັ້ນຕອນ ຕ່າງໆ ເພື່ອປະຕິບັດບູລິມະສິດ ຂອງ ເປົ້າໝາຍແຫ່ງສະຫະ ສະຫວັດໃຫ້ສໍາເລັດ.

ເປົ້າໝາຍແຫ່ງສະຫະສະຫວັດ ແມ່ນສ້າງຂຶ້ນບົນຄວາມຮູ້ ແລະ ປະສົບການທີ່ມີຢູ່ແລ້ວຂອງປະເທດ, ລວມທັງນະໂຍບາຍ ແລະ ຂັ້ນຕອນການວາງແຜນ, ແລະ ຊ່ວຍໃນການພັດທະນາການຮ່ວມ ມືໃນລະດັບປະເທດ, ພ້ອມດ້ວຍຄວາມຮັບຜິດຊອບຮ່ວມກັນ ຂອງຄູ່ຮ່ວມງານທຸກພາກສ່ວນ, ມຸ່ງສູ່ຄວາມພະຍາຍາມ ໃນການ ບັນລຸເປົ້າໝາຍ ແຫ່ງສະຫະສະຫວັດ, ແລະ ເລັ່ງກະຕຸ້ນການປະ ຕິບັດເປົ້າໝາຍແຫ່ງສະຫະສະຫວັດ ທີ່ມີຄວາມລ່າຊ້າ.

ອີງຕາມຄວາມຕ້ອງການຂອງບັນດາປະເທດຕ່າງໆ, UNDP, ໂດຍ ການປະສານງານກັບອົງການຈັດຕັ້ງໃນລະບົບຂອງສະຫະປະ ຊາຊາດ, ແມ່ນໄດ້ສະໜັບສະໜູນ ການພັດທະນາແຜນປະຕິບັດ ງານເລັ່ງກະຕຸ້ນ ເປົ້າໝາຍແຫ່ງສະຫະສະຫວັດ ຢູ່ ສປປ ລາວ.

3.2.4 ການມີສ່ວນຮ່ວມຂອງພາກເອກະຊົນໃນຄວາມໝັ້ນຄົງ

ທາງດ້ານສະບຽງອາຫານ ແລະ ໂພຊະນາການ ໃນໄລຍະນຶ່ງທົດສະວັດທີ່ຜ່ານມາ, ສປປ ລາວ ໄດ້ດຳເນີນບາດກ້າວຕ່າງໆ ເພື່ອ ມຸ່ງສູ່ການຮອງຮັບດ້ານສິ່ງແວດລ້ອມເພື່ອການຄ້າ, FDI ແລະ ການສະໜັບສະໜູນການໄຫຼວຽນຂອງສິນຄ້າແລະ ການບໍລິການຢ່າງອິດສະຫຼະ ພາຍໃນເຂດພາກພື້ນ.

ປະເທດລາວ ໄດ້ເຂົ້າເປັນ ສະມາຊິກຂອງອົງການ WTO ໃນປີ 2013, ແລະ ໄດ້ຊຸກຍູ້ໃຫ້ປະເທດກາຍມາເປັນປະເທດທີ່ເຊື່ອມຕໍ່ເຂດພາກພື້ນ ແທນທີ່ຈະເປັນປະເທດທີ່ບໍ່ມີ ທາງອອກສູ່ທະເລ, ແລະ ຈະສ້າງໃຫ້ກາຍເປັນ 'ໝໍ້ໄຟຂອງອາຊີ, ສົ່ງເສີມການລົງທຶນໃນປະເທດ ໃສ່ໂຄງລ່າງພື້ນຖານ ແລະ ຂະແໜງພະລັງງານ. ໂດຍການເປັນເຈົ້າການຂອງກະຊວງແຜນການ ແລະ ການລົງທຶນ ແລະ ກະຊວງອຸດສາຫະກຳ ແລະ ການຄ້າ, ລັດຖະບານໄດ້ມີຄວາມພະຍາຍາມຢ່າງຫຼວງຫຼາຍເພື່ອປັບປຸງການລົງທຶນໃສ່ ການປ່ຽນແປງ ຂອງ ດິນຟ້າອາກາດ, ໂດຍຜ່ານທາງນິຕິກຳ, ລະບຽບການ ແລະ ກອບວຽກດ້ານອາກອນ ທີ່ເປັນຜົນປະໂຫຍດຕໍ່ນັກລົງທຶນ (ລັດຖະບານ ສປປ ລາວ ແລະ UN 2013).

ເນື່ອງຈາກທີ່ຕັ້ງທີ່ຢູ່ໃຈກາງຂອງທະວີບອາຊີຕາເວັນອອກສ່ຽງໃຕ້ ແລະ ຍ້ອນຖານຊັບພະຍາກອນ, ສປປ ລາວຍັງຄົງເປັນຈຸດໝາຍການລົງທຶນທີ່ດຶງດູດສຳລັບການລົງທຶນຕ່າງປະເທດໃນຂະແໜງກະສິກຳ ແລະ ຂະແໜງຊັບພະຍາກອນທຳມະຊາດ, ແລະ ລັດຖະບານໄດ້ສົ່ງເສີມການເປີດກວ້າງຂະແໜງການເຫຼົ່ານີ້ໃຫ້ແກ່ການລົງທຶນຕ່າງປະເທດ ເປັນ ເວລາຫຼາຍກວ່າໜຶ່ງທົດສະວັດແລ້ວ.

ໃນໄລຍະກາງ, ມີຄວາມເປັນໄປໄດ້ທີ່ແນວໂນ້ມໃນໄລຍະນີ້ ຈະສືບຕໍ່ດຳເນີນການ ມຸ່ງສູ່ການຫັນເປັນ ການຄ້າ ແລະ ການຮ່ວມເຂົ້າກັນໃຫ້ຫຼາຍຂຶ້ນ, ໂດຍມີການຜັກດັນຈາກການລົງທຶນໂດຍກົງຂອງຕ່າງປະເທດ (FDI).

ພາຍໃຕ້ລະບົບທີ່ກ່ຽວຂ້ອງກັບອາຫານ, ຂະແໜງການເອກະຊົນເປັນຜູ້ມີບົດບາດ ທີ່ໄດ້ເຂົ້າຮ່ວມໃນຫຼາຍບາດກ້າວຂອງການຜະລິດ ສະບຽງອາຫານ, ຂັ້ນຕອນ, ການສະໜອງ ແລະ ການບໍລິໂພກ ຢູ່ ສປປ ລາວ. ໃນລະດັບຜູ້ບໍລິໂພກ, ຮ້ານຄ້າໃຫຍ່ ແມ່ນພົບສ່ວນຫຼາຍຢູ່ເຂດຕົວເມືອງໃນຂອບເຂດທົ່ວປະເທດ, ທີ່ແຂ່ງຂັນກັບລະບົບຕະຫຼາດທ້ອງຖິ່ນແບບດັ້ງເດີມ.

ການເຊື່ອມໂຍງຕ່ອງໂສ້ການການຜະລິດ ກັບພາກພື້ນແມ່ນເປັນການເສີມຂະຫຍາຍຂະໜາດຂອງການຜະລິດເພື່ອຄຸ້ມກັບການລົງທຶນພ້ອມດຽວກັນນັ້ນຍັງເປັນການຫຼຸດຜ່ອນລາຄາຂອງຜົນຜະລິດ. ນອກເໜືອຈາກເຂດຕົວເມືອງໃຫຍ່ແລ້ວ, ອາຫານທີ່ນຳເຂົ້າສ່ວນໃຫຍ່ ແມ່ນມີແນວໂນ້ມ ທີ່ຈະມີລາຄາຕ່ຳ ແລະ ຄຸນນະພາບຕ່ຳ. ການເພີ່ມ ການເຂົ້າເຖິງອາຫານນຳເຂົ້າ ແມ່ນບໍ່ສອດຄ້ອງກັບຜົນຮັບຂອງໂພຊະນາການ ທີ່ໄດ້ຮັບການປັບປຸງ.

ຄຸນຄ່າຂອງຕະຫຼາດຂາຍຍ່ອຍ ແລະ ການຂາຍຍົກຢ່າງເປັນທາງການ ແມ່ນຖືກແຊງໜ້າໂດຍເຄືອຂ່າຍການຄ້ານອກລະບົບທີ່ກວ້າງຂວາງ ເຊິ່ງອາຫານແມ່ນນຳເຂົ້າມາໃນປະເທດຈາກປະເທດເພື່ອນບ້ານ, ໂດຍສະເພາະແມ່ນປະເທດໄທຕາມຊາຍແດນແມ່ນ້ຳຂອງ, ສສ ຫວຽດນາມ ຕາມເຂດຊາຍແດນທາງຕາເວັນອອກ, ແລະ ສປ ຈີນ ຈາກເຂດພູສູງທາງພາກເໜືອ.

ໂດຍທົ່ວໄປແລ້ວ, ການສະໜອງອາຫານແບບນີ້ ແມ່ນເປັນລັກສະນະການຄ້າຂ້າມຊາຍແດນ ໃນລະດັບຜູ້ຄ້າຂາຍບຸກຄົນ, ລວມທັງຊາວຄ້າຂາຍຫຼາຍຄົນທີ່ເປັນແມ່ຍິງເຊິ່ງເປັນຜູ້ນຳເຂົ້າຜະລິດຕະພັນຂ້າມຊາຍແດນເພື່ອຂາຍໃນຕະຫຼາດພາຍໃນ, ຢູ່ຕາມຮ້ານຄ້ານ້ອຍ ແລະ ຮ້ານຄ້າຂາຍຍ່ອຍຂອງບຸກຄົນທີ່ຢູ່ນອກເຂດໂຮງຮຽນ, ໂຮງໝໍ ແລະ ສະຖານີລົດໂດຍສານ. ຕະຫຼາດພາຍໃນມີການຂາຍສັດທີ່ມີໂປຼຕິນ ທີ່ສາມາດຊື້ຫາໄດ້ທົ່ວໄປ, ໝາກໄມ້ ແລະ ຜັກ ແມ່ນຂຶ້ນກັບລະດູການ, ການນຳເຂົ້າຂະໜາດໃຫຍ່, ການນຳເຂົ້າເລັກນ້ອຍ ເພື່ອຮັກສາ ແລະ ປັບປຸງການສະໜອງສະບຽງອາຫານຕະຫຼອດປີ ແລະ ມັນມີຄວາມສຳຄັນ, ປົກກະຕິ ແລະ ເປັນອົງປະກອບທີ່ແຕ່ຂະຫຍາຍໃນລະບົບຕະຫຼາດຢູ່ລາວໂດຍທົ່ວໄປ.

ຄຸນຄ່າລວມ ແລະ ປະລິມານຂອງການຄ້າຂາຍອາຫານຂ້າມປະເທດນອກລະບົບ ແມ່ນບໍ່ສາມາດຮູ້ໄດ້, ແຕ່ທີ່ແນ່ນອນແລ້ວ ແມ່ນ ມັນ ເປັນແຫຼ່ງ ສະໜອງອາຫານ ທີ່ສຳຄັນ ຂອງປະເທດພ້ອມທັງເປັນ ອົງປະກອບທີ່ສຳຄັນໃຫ້ແກ່ການດຳລົງຊີວິດ.

ໃນໄລຍະການທົບທວນຄັ້ງນີ້, ການສ້າງຕັ້ງ ຕາໜ່າງທຸລະກິດຜັນຂະຫຍາຍໂພຊະນາການ (SUN Business Network) ທີ່ກຳລັງດຳເນີນການແມ່ນມີຄວາມຄາດຫວັງໃນລະດັບພິມຄວນ.

ຄວາມເປັນໄປໄດ້ໃນການຮ່ວມມື ແມ່ນມີຢູ່ເດີມ ແລ້ວ, ລວມທັງການສື່ສານເພື່ອການປ່ຽນທາງດ້ານພຶດຕິກຳ, ການເລືອກເຕີມສານອາຫານ, ແລະ ຍຸດທະສາດການຕະຫຼາດທີ່ຮອງຮັບກຸ່ມຄົນທຸກຍາກ.

ໂດຍສະເພາະແມ່ນຕິດພັນກັບການພັດທະນາທຸລະກິດກະສິກຳ, ຄະນະປະຕິບັດງານຍ່ອຍ ກ່ຽວກັບການປູກຝັງ ແລະ ທຸລະກິດກະສິກຳ (SSWG-FAB) ໄດ້ຮັບການຮັບຮອງໃນປີ 2006 ແລະ ນັບແຕ່ນັ້ນເປັນຕົ້ນມາ ໄດ້ສະແດງໃຫ້ເຫັນເຖິງການ ເຄື່ອນໄຫວຢ່າງຕັ້ງໜ້າກ່ຽວກັບບັນຫາການພັດທະນາຊາວກະສິກອນທີ່ເປັນຜູ້ຜະລິດສະບຽງອາຫານຂະໜາດນ້ອຍ.

ຄະນະ SSWG-FAB ແນໃສ່ ກຳນົດທາງເລືອກຕ່າງໆ ແລະ ໂອກາດໃນການສົ່ງເສີມການພັດທະນາທຸລະກິດກະສິກຳ ໃນຮູບແບບທີ່ເສີມສ້າງຄວາມເຂັ້ມແຂງ ໃຫ້ແກ່ຜູ້ຜະລິດສະບຽງອາຫານຂະໜາດນ້ອຍ, ລວມທັງທາງເລືອກດ້ານນະໂຍບາຍ ແລະ ບຸລິມະສິດໃນການ ສ້າງຂີດ ຄວາມສາມາດ.

3.2.5 ສະຖາບັນການສຶກສາແລະສະຖາບັນຄົ້ນຄວ້າຈາກມຸມມອງຂອງລັດຖະບານ ແລະ ສະຖາບັນການສຶກສາ ແລະ ສະຖາບັນຄົ້ນຄວ້າທີ່ສຳຄັນທີ່ສຸດ ແມ່ນມະຫາວິທະຍາໄລ ແຫ່ງ ຊາດ (ມຊ), ສະຖາບັນຄົ້ນຄວ້າເສດຖະກິດ (ສຄສ), ແລະ ສະຖາບັນຄົ້ນຄວ້າກະສິກຳ ແລະ ປ່າໄມ້ແຫ່ງຊາດ (ສຄກປ), ແລະ ສະຖາບັນຊັບພະຍາກອນທຳມະຊາດ ແລະ ສິ່ງແວດລ້ອມ ຂອງກະຊວງຊັບພະຍາກອນທຳມະຊາດ ແລະ ສິ່ງແວດລ້ອມ. 'ກອງປະຊຸມ ຄົ້ນຄວ້າເພື່ອການພັດທະນາແຫ່ງຊາດ/

National Research for Development Forum'

ໄດ້ຈັດຂຶ້ນໂດຍ ມຊ, ສະຖາບັນຄົ້ນຄວ້າກະສິກຳ ແລະ ປ່າໄມ້ແຫ່ງ ຊາດ, ແລະ ສຄສ ໃນປີ 2014 ແລະ 2015.

ກອງປະຊຸມເຂດພາກພື້ນກ່ຽວກັບຄວາມທົນທານຕໍ່ການປ່ຽນແປງ ສະພາບດິນຟ້າອາກາດ, ລະບົບການປູກຝັງຂອງຊາວກະສິກອນ ຂະໜາດນ້ອຍ ແລະ ການຮັບປະກັນທາງດ້ານສະບຽງອາຫານ ແມ່ນໄດ້ຮັບການຈັດຂຶ້ນສອງຄັ້ງຕໍ່ປີໂດຍ ສຄກປ, ໃນປີ 2013 ແລະ 2015.

ດັ່ງທີ່ໄດ້ກ່າວມາໃນພາກ 3.2.1, ກຊກປ ໂດຍການສະໜັບສະໜູນຈາກຄູ່ຮ່ວມພັດທະນາ ທີ່ໄດ້ສ້າງຄະນະຄົ້ນຄວ້ານະໂຍບາຍ (policy think tank) ໃນປີ 2013. ວຽກງານຂອງ policy think tank ແມ່ນສຸມໃສ່ຄວາມປອດໄພດ້ານສະບຽງອາຫານ ແລະ ໂພຊະນາການ, ກະສິກຳການຄ້າ, ການເຂົ້າເຖິງຕະຫຼາດ, ການພັດທະນາແບບຍືນຍົງເຂດເນີນສູງຢູ່ພາກເໜືອ. ໃນລະດັບທ້ອງຖິ່ນ, ການເປັນຕົວແທນຂອງກົມກອງທີ່ກ່ຽວຂ້ອງ, ສະຖານີຄົ້ນຄວ້າ ແລະ ຫ້ອງການອື່ນໆ ແມ່ນກວມເອົາຢູ່ທົ່ວປະເທດ.

ອົງການຈັດຕັ້ງສາກົນ ແລະ ພາກພື້ນ ພາຍໃຕ້ ສະພາທີ່ປຶກສາດ້ານການວິໄຈກະສິກຳນາໆຊາດ (CGIAR), ລວມທັງສະຖາບັນຄຸ້ມຄອງນ້ຳສາກົນ (IWMI), ສະຖາບັນວິໄຈເຂົ້ານາໆຊາດ (IRRI), ການລິເລີ່ມວຽກງານຄົ້ນຄວ້າເຂດພາກພື້ນ ເຊັ່ນ: ສະຖາບັນແມ່ນ້ຳຂອງ ແລະ ຄະນະກຳມະການແມ່ນ້ຳຂອງ, ແລະ ອົງການຄົ້ນຄວ້າສອງຝ່າຍອື່ນໆທີ່ຫຼາກຫຼາຍທີ່ດຳເນີນງານຢ່າງຕັ້ງໜ້າຢູ່ລາວ, ທັງວຽກງານຄົ້ນຄວ້າ ແລະ ໂຄງການພັດທະນາຂະໜາດນ້ອຍຂອງຕົນເອງ.

ໄດ້ມີຄວາມພະຍາຍາມທີ່ຈະນຳເອົາວິທະຍາສາດແລະຂັ້ນຕອນດ້ານນະໂຍບາຍຮ່ວມເຂົ້າກັນ. ສິ່ງສຳຄັນທີ່ສຸດຂອງວຽກງານເຫຼົ່ານັ້ນປະຈຸບັນແມ່ນ ສະພາທີ່ປຶກສາດ້ານການວິໄຈກະສິກຳນາໆຊາດ (CGIAR), ການລິເລີ່ມຄົ້ນຄວ້າເລື່ອງ ນ້ຳ, ດິນ ແລະ ລະບົບນິເວດ (WLE) ແນໃສ່ປັບປຸງການບໍລິຫານ ແລະ ການຄຸ້ມຄອງຊັບພະຍາກອນນ້ຳ ແລະ ທີ່ດິນ ແລະ ລະບົບນິເວດໃນເຂດພາກພື້ນແມ່ນ້ຳຂອງໂດຍການສ້າງ ແລະ ແລກປ່ຽນຄວາມຮູ້ ແລະ ການປະຕິບັດທີ່ເປັນບົດຮຽນທີ່ດີ. ນ້ຳ, ດິນ ແລະ ລະບົບນິເວດ (WLE) ໄດ້ຈັດຕັ້ງການປະຊຸມປຶກສາຫາລືດ້ານວິທະຍາສາດ-ນະໂຍບາຍຫຼາຍຄັ້ງ, ໂດຍເຊື່ອເຊີນ ເອົານັກຄົ້ນຄວ້າ ແລະ ຜູ້ວາງນະໂຍບາຍ ລະດັບອາວຸໂສ ເຊັ່ນ: ທ່ານລັດຖະມົນຕີ/ຮອງລັດຖະມົນຕີ ແລະ ປະທານ/ຮອງປະທານຂອງຄະນະກຳມະການພາຍໃຕ້ສະພາແຫ່ງຊາດ.

ກອງປະຊຸມ ແລະ ສຳມະນາຕ່າງໆກ່ຽວກັບຫຼາຍຫົວຂໍ້ທີ່ກ່ຽວຂ້ອງກັບສະບຽງອາຫານ ແລະ ໂພຊະນາການເກີດຂຶ້ນຕະຫຼອດທັງປີ, ທັງລະດັບສາກົນ, ພາກພື້ນ ແລະ ລະດັບປະເທດ (ສ່ວນໃຫຍ່ແມ່ນຢູ່ວຽງຈັນ).

ມີບົດພິມ, ບົດສະເໜີ, ບົດບັນທຶກກອງປະຊຸມ ແລະ ບົດຄັດຫຍໍ້, ເອກະສານແນວຄວາມຕິດ ທີ່ມີຂໍ້ມູນເລິກເຊິ່ງທີ່ສຳຄັນໃຈຈາກການປຶກສາຫາລືເຫຼົ່ານີ້. ແຕ່ບໍ່ທັນມີ ຮູບແບບ ທີ່ຈະຮວບຮວມເອົາບັນດາຂໍ້ມູນເຫຼົ່ານັ້ນຢ່າງເປັນລະບົບ, ແຕ່ມີຂໍ້ຍົກເວັ້ນ ສຳລັບຄວາມພະຍາຍາມທີ່ເປັນລັກສະນະສະໝັກໃຈ ຂອງຜູ້ຮັບຜິດຊອບ

ບ້ອນຂໍ້ມູນຂອງເວັບໄຊ LaoFab ([www.laofab.org](http://www.laofab.org)).

ການຄົ້ນຄວ້າສະເພາະ ໂດຍຊ່ຽວຊານທີ່ປຶກສາເອກະຊົນ ແມ່ນໄດ້ຮັບການສະໜອງທຶນຮອນໂດຍຜູ້ໃຫ້ທຶນຫຼັກ, ທະນາຄານເພື່ອການພັດທະນາ, ແລະ ບັນດາອົງການສະຫະປະຊາຊາດ.

ການຄົ້ນຄວ້າທີ່ກ່ຽວກັບໂຄງການ ສ່ວນຫຼາຍແມ່ນ ດຳເນີນໂດຍອສບລ ສາກົນ/ອສບລ (Care, ອົງການສາກົນເພື່ອການອະນຸລັກທຳມະຊາດ ແລະ ຊັບພະຍາກອນທຳມະຊາດ (IUCN), Oxfam, Save the Children, WCS, PLAN, ແລະອື່ນໆ) ແລະ ໂຄງການຂະໜາດໃຫຍ່. ກິດຈະກຳ ແລະ ການສຶກສາຄົ້ນຄວ້າສ່ວນໃຫຍ່ແມ່ນຂັບເຄື່ອນດ້ວຍຈຸດປະສົງອັນດຽວເພື່ອການນຳໃຊ້ຂອງຄູ່ຮ່ວມງານທີ່ເປັນຜູ້ດຳເນີນການຄົ້ນຄວ້າ, ຫຼືການສະໜັບສະໜູນໂດຍກົງໃຫ້ແກ່ການປະຕິບັດງານຂອງໂຄງການ. ການສຶກສາທີ່ພົວພັນກັບຫຼາຍຂະແໜງການ ແລະ ຫຼາກຫຼາຍສາຂາທີ່ມີການເຊື່ອມ ສານກັນ ໃນລະດັບຈຸລະພາກ, ລະດັບກາງ ແລະ ລະດັບມະຫາພາກ ແມ່ນຫາຍາກ.

ປະສົບການສະແດງໃຫ້ເຫັນວ່າ ມີຫຼາຍໆເຫດການ ແລະ ການສຶກສາແມ່ນມີຄວາມສຳຄັນສຳລັບການສ້າງຂີດຄວາມສາມາດຂອງບຸກຄົນ ແລະ ຖ້າຫາກໄດ້ຮັບການວາງແຜນ ແລະ ປະສານງານທີ່ດີ, ມັນສາມາດສ້າງຜົນຮັບທີ່ດີໃຫ້ແກ່ການພັດທະນານະໂຍບາຍທີ່ອີງໃສ່ ຫຼັກຖານເປັນຫຼັກ ແລະ ການຕັດສິນໃຈ.

ການປະເມີນຜົນທີ່ເປັນລະບົບໂດຍລວມ ຍັງມີຈຳກັດ, ລວມທັງຄວາມເຂົ້າໃຈວ່າກິດຈະກຳການຄົ້ນຄວ້າຈະສາມາດເຊື່ອມສານເຂົ້າໃນຂັ້ນຕອນການສ້າງນະໂຍບາຍໄດ້ດີຂຶ້ນຄືແນວໃດ.

ສິ່ງສຳຄັນທີ່ສຸດ, ການເກັບກຳຂໍ້ມູນສະຖິຕິ ແມ່ນບໍ່ພຽງພໍທີ່ເຊື່ອມໂຍງກັບການຄົ້ນຄວ້າວິທະຍາສາດແບບຮ່ວມສະໄໝ.

ດ້ວຍເຫດນັ້ນການເຂົ້າຮ່ວມຢ່າງເຕັມສ່ວນກັບຊຸມຊົນພາຍໃນແລະພາກພື້ນໃນການສຶກສາຄົ້ນຄວ້າກ່ຽວກັບບັນຫາທີ່ຕິດພັນກັບການຄ້າປະກັນທາງດ້ານສະບຽງອາຫານ ແລະ ໂພຊະນາການແມ່ນຖືກປະເມີນຄ່າຕ່ຳໄປ, ແລະ ອາດຈະພິຈາລະນາເຫັນວ່າມີຄວາມກ່ຽວຂ້ອງ ທີ່ຈະຊ່ວຍໃຫ້ບັນລຸເປົ້າໝາຍການພັດທະນາແບບຍືນຍົງ (SDGs).

ໃນວາງມຸ່ງມານີ້, ການຈັດວາງໂຄງສ້າງດ້ານສະຖາບັນ ແມ່ນແນໃສ່ການເສີມສ້າງຄວາມເຂັ້ມແຂງໃຫ້ແກ່ການໄຫຼວຽນຂອງຂໍ້ມູນ ແລະ ຜົນໄດ້ຮັບຈາກການຄົ້ນຄວ້າເຂົ້າໃນຂັ້ນຕອນການວາງແຜນ ແລະ ການຕັດສິນໃຈຂອງພັກ ແລະ ລັດ.

3.2.6 ສົມວນຊົນ, ການສື່ສານ ແລະ ຂໍ້ມູນສາທາລະນະໃນຊຸມປະຖົມມາບໍ່ດົນມີ ໄດ້ມີການປ່ຽນແປງທີ່ສຳຄັນຕໍ່ຂະແໜງການສົມວນຊົນ. ກະຊວງຖະແຫຼງຂ່າວ ແລະ ວັດທະນະທຳ ໄດ້ອອກທະບຽນອະນຸຍາດໃຫ້ແກ່ອົງການຈັດຕັ້ງພາກເອກະຊົນໃນການຈັດຕັ້ງສະຖານີໂທລະພາບ ແລະ ວິທະຍຸ ແລະ ສື່ສົ່ງພິມ ແລະ ໄດ້ຊື້ເວລາ ອອກອາກາດຈາກສະຖານີ ຂອງລັດ ແລະ ຊ່ອງວິທະຍຸ.

ສະຖານີວິທະຍຸກະຈາຍສຽງແຫ່ງຊາດ ແລະ ໂທລະພາບແຫ່ງຊາດ, ທັງຢູ່ສູນກາງ ແລະ ຂັ້ນແຂວງໄດ້ມີພາສາທ້ອງຖິ່ນອອກອາກາດພ້ອມ ເຊິ່ງໄດ້ຮັບການນິຍົມຊົມຊອບຂ້ອນຂ້າງສູງ.

ການນຳໃຊ້ອິນເຕີເນັດ ແມ່ນມີການເພີ່ມຂຶ້ນໃນຕົວເມືອງ ແລະ



ເທດສະບານຂອງແຂວງຫຼວງພະບາງ, ສະຫວັນນະເຂດ, ຈຳປາສັກ ແລະ ແຂວງວຽງຈັນ. ເຄືອຂ່າຍທາງສັງຄົມ ເຊັ່ນ: Facebook ແລະ Twitter ແມ່ນທາງເລືອກທີ່ໄດ້ຮັບຄວາມນິຍົມ, ໂດຍສະເພາະແມ່ນ ກຸ່ມຊາວໜຸ່ມໃນຕົວເມືອງໃຫຍ່. Blogs ແລະ YouTube ແມ່ນເປັນທາງເລືອກໜຶ່ງ (ສຳລັບຊາວໜຸ່ມ) ຢູ່ ສປປ ລາວເພື່ອຄົ້ນຄວ້າຊອກຫາຂໍ້ມູນ ແລະ ສະແດງຄຳຄິດເຫັນ.

ໂຄງການຂອງລັດຖະບານ (ໂດຍການສະໜັບສະໜູນຂອງຜູ້ໃຫ້ທຶນແລະ ອສບລ ສາກົນ) ສ່ວນໃຫຍ່ແມ່ນກະກຽມການສື່ສານ ແລະ ອຸປະກອບ ຮັບໃຊ້ການໂຄສະນາເຜີຍແຜ່ລວມທັງແຜ່ນພັບ, ວາລະສານ, ເວັບໄຊສຳລັບຜູ້ທີ່ເຂົ້າເບິ່ງຂໍ້ມູນຜ່ານທາງອິນເຕີເນັດ. ເຫດການທັງພາຍໃນ ແລະ ສາກົນ ແລະ ການສະເຫຼີມສະຫຼອງຕ່າງໆກໍ່ເປັນທາງເລືອກໜຶ່ງທີ່ສະໜອງໂອກາດໃນການເຜີຍແຜ່ ແລະ ແລກປ່ຽນຂໍ້ມູນ.

ປະຊາກອນລາວສ່ວນໃຫຍ່ ແມ່ນ ອາໄສຢູ່ເຂດຊົນນະບົດ ແລະ ສປປ ລາວ ເປັນ ປະເທດທີ່ມີລັກ ສະນະຮັ່ງ ມີທາງວັດທະນະທຳ ແລະ ຄວາມຫຼາກຫຼາຍດ້ານຊົນເຜົ່າ ໂດຍມີຊົນເຜົ່າທີ່ຖືກຮັບຮູ້ທາງການເຖິງ 49 ຊົນເຜົ່າ ທີ່ມີພາສາປາກເວົ້າແຕກຕ່າງ ຈາກພາສາລາວ ທີ່ເປັນພາສາທາງການ.

ການນຳໃຊ້ຊ່ອງທາງການສື່ສານທີ່ມີປະສິດທິຜົນ ແລະ ເຕັກນິກຕ່າງໆແມ່ນຈຳເປັນສຳລັບການໃຫ້ ຄວາມຮູ້ດ້ານ ການຄ້າປະກັນທາງດ້ານສະບຽງອາຫານ ແລະ ໂພຊະນາການ.

ຮູບແບບການສື່ສານທີ່ແຕກຕ່າງກັນແມ່ນຈຳເປັນຕ້ອງໄດ້ຮັບການສ້າງຂຶ້ນ ແລະ ທົດລອງ ເພື່ອໃຫ້ເຂົ້າກັບສະພາບທີ່ແຕກຕ່າງກັນຢູ່ຕົວເມືອງ, ຊົນນະບົດ, ກຸ່ມຊົນເຜົ່າ, ແລະ ຜູ້ຊົມຜູ້ຟັງທີ່ເປັນເປົ້າໝາຍສະເພາະ (ເຊັ່ນ: ເດັກນ້ອຍ, ຊາວໜຸ່ມ ແລະ ຜູ້ສູງອາຍຸ).

3.3 ພື້ນຖານດ້ານງົບປະມານ ສຳລັບເປົ້າໝາຍການພັດທະນາແບບຍືນຍົງ ເປົ້າໝາຍທີ 2 ພາຍໃນກອບເວລາຂອງວາລະແຕ່ນີ້ ຮອດປີ 2030, ສປປ ລາວ ມີແຜນທີ່ຈະຫັນປ່ຽນຈາກປະເທດທີ່ມີລາຍຮັບຕ່ຳ ມາເປັນປະເທດທີ່ມີລາຍ ຮັບປານກາງ.

ເຖິງແມ່ນວ່າການກຳນົດເວລາໃນການຄ່ອຍໆຫັນປ່ຽນດັ່ງກ່າຍັງຕ້ອງໄດ້ເບິ່ງຕໍ່ໄປ, ການຈຳກັດຄວາມວຸ້ນວາຍທາງເສດຖະກິດທີ່ເປັນບັນຫາໃຫຍ່ໃນລະດັບປະເທດ ຫຼື ລະດັບພາກພື້ນ, ຄາດວ່າປະເທດລາວຈະສາມາດບັນລຸເປົ້າໝາຍໄລຍະຍາວຂອງຕົນໄດ້ປະມານປີ 2024. ການເຕີບໂຕທາງດ້ານເສດຖະກິດຄິດວ່າຈະສືບຕໍ່ໄປໃນໄລຍະກາງ, ໂດຍທະນາຄານພັດທະນາອາຊີ ໄດ້ຄາດຄະເນໄວ້ວ່າການເຕີບໂຕທາງດ້ານເສດຖະກິດແມ່ນຈະຢູ່ປະມານ 6.8 ແລະ 7 ສ່ວນຮ້ອຍ ສຳລັບປີ 2016 ແລະ 2017, ບວກກັບອັດຕາເງິນເຟີ້ທີ່ຕ່ຳລົງ.

ການເຕີບໂຕທາງດ້ານເສດຖະກິດຈະສືບຕໍ່ສ້າງຂຶ້ນບົນພື້ນຖານການຂະຫຍາຍເຂື່ອນໄຟຟ້ານ້ຳຕົກ, ບໍ່ແຮ່, ແລະ ການກໍ່ສ້າງ, ແລະ ຈະຂຶ້ນຢູ່ກັບຂໍ້ ຈຳກັດໃນການເຂົ້າເຖິງທຳມະຊາດ ເພື່ອການເຕີບໂຕ ອີງໃສ່ການຂຸດຄົ້ນຊັບພະຍາກອນທຳມະຊາດ.

ໃນໄລຍະກາງ ຮອດປີ 2025, ໂຄງການ ກໍ່ສ້າງພື້ນຖານໂຄງລ່າງໃຫຍ່ໆ ເຊັ່ນ: ເສັ້ນທາງລົດໄຟຄວາມໄວສູງ ຈາກຈີນ ຫາ ໄທ ແລະ ການປັບປຸງໂຄງລ່າງ ທີ່ຕິດພັນກັບໂຄງການທະນາຄານພັດທະນາ

ອາຊີ, ທະນາຄານລົງທຶນດ້ານໂຄງລ່າງ ອາຊີ (Asian Infrastructure Investment Bank), ໂຄງການ One Belt - One Road initiative, ໂຄງການລະບຽງເສດຖະກິດຂອງພາກພື້ນລຸ່ມແມ່ນ້ຳຂອງ (Greater Mekong Sub-region Economic Corridor) ແລະ ແຜນງານລິເລີ່ມຕ່າງໆຂອງເຂດພາກພື້ນ ແມ່ນມີຄວາມເປັນໄປໄດ້ ທີ່ຈະເກີດອອກອາດຜົນ.

ສປປ ລາວມີເປົ້າໝາຍແນໃສ່ສືບຕໍ່ສຶກສາສວຍຜົນປະໂຫຍດຈາກທີ່ຕັ້ງຢູ່ຈຸດໃຈກາງຂອງທະວີບ ເພື່ອບັບປຸງສະຖານະຂອງປະເທດໃຫ້ກາຍເປັນສູນ ກາງ ທາງດ້ານພາລາທິການ (ໂດຍການປັບປຸງໂຄງລ່າງພື້ນຖານ), ແລະ ພື້ນຖານການຜະລິດ (ໂດຍການຂະຫຍາຍເຂດເສດຖະກິດພິເສດ (SEZ) ແລະ ສ້າງປະເທດໃຫ້ກາຍເປັນ 'ໝໍ້ໄຟແຫ່ງອາຊີ' (ໂດຍການຂະຫຍາຍ ເຂື່ອນໄຟຟ້ານ້ຳຕົກ). ເສດຖະກິດຂອງ ສປປ ລາວ ໄດ້ມີການເຊື່ອມໂຍງເພີ່ມຂຶ້ນກັບບັນດາເສດຖະກິດພາກພື້ນຂະໜາດໃຫຍ່ (ເຊັ່ນ: ຈີນ, ໄທ ແລະ ຫວຽດ ນາມ), ການຮັກສາການເຕີບໂຕດ້ານເສດຖະກິດຂອງ ສປປ ລາວ ແມ່ນຂຶ້ນກັບຄວາມຕ້ອງການຢ່າງຕໍ່ເນື່ອງຂອງເສດຖະກິດ ຂອງບັນດາປະເທດເຫຼົ່ານັ້ນ - ການຊຸກຍູ້ໂຕທາງດ້ານເສດຖະກິດຂອງສາກົນ ຫຼື ພາກພື້ນ ແມ່ນມີຄວາມເປັນໄປໄດ້ທີ່ມີຜົນກະທົບຕໍ່ ສປປ ລາວ ເຊັ່ນກັນ.

3.3.1 ການໄຫຼວຽນຂອງ ທຶນຊ່ວຍເຫຼືອເພື່ອການພັດທະນາ: ມູນຄ່າລວມຂອງເງິນໂດລາ ຈາກການໄຫຼວຽນຂອງ ທຶນຊ່ວຍເຫຼືອເພື່ອການພັດທະນາ(ODA) ແມ່ນໄດ້ເພີ່ມຂຶ້ນໃນໄລຍະສິບປີຜ່ານມາ, ແຕ່ວ່າໄດ້ຫຼຸດລົງເມື່ອທຽບກັບອັດຕາສ່ວນຂອງລວມຍອດຜະ ລິດຕະພັນພາຍໃນ ໂດຍລວມ. ທຶນຊ່ວຍເຫຼືອເພື່ອການພັດທະນາ ໂດຍລວມ ແມ່ນເພີ່ມຂຶ້ນ 700 ລ້ານໂດລາສະຫະລັດຕໍ່ປີ ໃນປີ 2012, ແຕ່ວ່າອັດຕາສ່ວນຂອງລວມຍອດຜະລິດຕະພັນພາຍໃນແມ່ນຫຼຸດລົງຕ່ຳກວ່າ10ສ່ວນຮ້ອຍ (ລັດຖະບານລາວ ແລະ UN 2013).

ເມື່ອເສດຖະກິດສາມາດຮັກສາລະດັບອັດຕາການເຕີບໂຕຂອງມັນໃນລະດັບປະຈຸບັນໄດ້, ທຶນຊ່ວຍເຫຼືອເພື່ອການພັດທະນາໃນນາມທີ່ເປັນສ່ວນໜຶ່ງຂອງ ລວມຍອດຜະລິດຕະພັນພາຍໃນ (GDP) ຈະສືບຕໍ່ຫຼຸດລົງ, ຊຶ່ງໃຫ້ເຫັນຄວາມຈຳເປັນທີ່ຈະຕ້ອງເລີ່ມຕົ້ນວາງແຜນລ່ວງໜ້າພາຍໃຕ້ສະພາບການ ທີ່ຂໍ້ຜູກພັນດ້ານການເງິນທີ່ສຳຄັນໄດ້ຖືກເອົາເຂົ້າເປັນຮ່ວງງົບປະມານຂອງລັດ.

ຫຼາຍກວ່າ 80 ສ່ວນຮ້ອຍຂອງ ທຶນຊ່ວຍເຫຼືອເພື່ອການພັດທະນາ ແມ່ນໄດ້ສະໜອງໃຫ້ໃນຮູບແບບເງິນຊ່ວຍເຫຼືອລ້າຫຼືຮູບແບບການກູ້ຢືມໃນອັດຕາດອກເບ້ຍຕ່ຳ ແລະ ສອງໃນສາມຂອງການຊ່ວຍເຫຼືອແມ່ນໂອນຜ່ານບັນດາກະຊວງ ເຊິ່ງເປັນໜ່ວຍງານຫຼັກໃນການຈັດຕັ້ງປະຕິ ບັດໂຄງການ ທຶນຊ່ວຍເຫຼືອເພື່ອການພັດທະນາ, ເຊິ່ງກໍ່ສະໜອງຊັບພະຍາກອນ ສຳລັບຍຸດທະສາດຂອງຂະແໜງການ. ກະຊວງສາທາລະນະສຸກ ແລະ ກະຊວງສຶກສາທິການ ແລະ ກິລາ ໄດ້ຮັບ ທຶນຊ່ວຍເຫຼືອ ໂດຍລວມ 16 ສ່ວນຮ້ອຍຂອງການເບີກຈ່າຍ ທຶນຊ່ວຍເຫຼືອເພື່ອການພັດທະນາທັງໝົດ, ໃນຂະນະທີ່ກະຊວງກະສິກຳ ແລະ ປ່າໄມ້ ແມ່ນໄດ້ 12 ສ່ວນຮ້ອຍ. ທາງດ້ານການໃຊ້ຈ່າຍ ທຶນຊ່ວຍເຫຼືອເພື່ອການພັດທະນາຕໍ່ຂະ

ແຫຼ່ງການ, ການສຶກສາ ແລະ ກະສິ ກຳ ໄດ້ຮັບ 18 ສ່ວນຮ້ອຍ, ແລະ ສາທາ ໄດ້ຮັບ 13.5 ສ່ວນຮ້ອຍ. ຫຼາຍກວ່າ 30 ເປີເຊັນຂອງ ທຶນຊ່ວຍເຫຼືອເພື່ອການພັດທະນາ ທັງໝົດ ໂດຍລວມແມ່ນໄດ້ຮັບ ການຈັດສັນ ໃຫ້ແກ່ຂະແໜງ ສັງຄົມເພື່ອໃຊ້ຈ່າຍ, ໂດຍສະເພາະ ແມ່ນສາທາ ແລະ ສຶກສາ (ຂໍ້ມູນທັງໝົດໃນຂະ ແໜງການນີ້ແມ່ນ ໄດ້ມາຈາກ ລັດຖະບານ ສປປ ລາວ ແລະ UN 2013). ໃນປີ 2015, ອົງການສະຫະປະຊາຊາດ ປະຈຳລາວ ໄດ້ສຳເລັດ ການທົບທວນ ການສະໜອງທຶນຊ່ວຍເຫຼືອຈາກໃນປະເທດເມື່ອ ທຽບກັບ ກອບຄວາມຊ່ວຍເຫຼືອ ເພື່ອການພັດທະນາແຫ່ງສະ ຫະປະຊາຊາດ (UNDAF), ຜະສຖ, ແລະ ເປົ້າໝາຍການພັດ ທະນາແບບຍືນຍົງ (SDG).

ການວັດແທກເຫຼົ່ານີ້, ຕາມຜົນຮັບທີ 5 ຂອງ UNDAF (ບັບປຸງການຄ້າປະກັນ ທາງດ້ານສະບຽງອາຫານ ແລະ ໂພຊະ ນາການ), ຂອບເຂດບູລິມະສິດ 2.2 ໃນແຜນພັດທະນາເສດຖະກິດ ສັງຄົມແຫ່ງຊາດ 5 ປີ ຄັ້ງທີ VIII (ການຄ້າປະກັນທາງດ້ານສະບຽງ ອາຫານ ແລະ ການຂາດໂພຊະນາການມີອັດຕາຫຼຸດລົງ) ຫຼື ເປົ້າ ໝາຍການພັດທະນາແບບຍືນຍົງ ເປົ້າໝາຍທີ 2 (ລືບລ້າງຄວາມ ອຶດຫິວ, ບັນລຸການຄ້າປະກັນສະບຽງອາຫານ ແລະ ບັບປຸງດ້ານ ໂພຊະນາການ ແລະ ສົ່ງເສີມການກະສິກຳແບບຍືນຍົງ), ຄຳໝັ້ນ ສັນຍາ, ຂໍ້ຕົກລົງ ແລະ ການຄາດຄະເນທຶນຮອນ ສຳລັບວຽກ ງານຄ້າປະກັນທາງດ້ານສະບຽງອາຫານ ແລະ ໂພຊະນາການ ແມ່ນສູງກວ່າ ຂະແໜງການອື່ນທັງໝົດໂດຍມີສ່ວນຕ່າງຂ້ອນຂ້າງ ຫຼາຍ. ໃນສະພາບຂອງ ເປົ້າໝາຍການພັດທະນາແບບຍືນຍົງ, ການສະໜອງທຶນຮອນ ສຳລັບ ເປົ້າໝາຍທີ 2 (SDG2) ໃນ 2015 ແລະ 2016 (37.3 ແລະ 32.4 ລ້ານໂດລາສະຫະລັດຕາມລຳດັບ) ແມ່ນຫຼາຍກວ່າທຸກໆ ເປົ້າໝາຍການພັດທະນາແບບຍືນຍົງ ລວມ ກັນ).

ງົບປະມານທີ່ຄາດຄະເນ ທີ່ກ່ຽວກັບ ແຜນປະຕິບັດງານດ້ານໂພ ຊະນາການແຫ່ງຊາດ ແມ່ນຄາດວ່າຈະມີຄ່າໃຊ້ຈ່າຍທັງໝົດ 411 ລ້ານໂດລາສະຫະລັດ ຕະຫຼອດໄລຍະ 4 ປີ (2016-2020), ເຊິ່ງ 174 ລ້ານໂດລາສະຫະລັດ ແມ່ນໄດ້ຖືກຈັດສັນໃຫ້ແກ່ຂະແໜງ ສາທາ ລະນະສຸກ, 144 ລ້ານ ແມ່ນສຳລັບຂະແໜງກະສິກຳ ແລະ 60 ລ້ານ ສຳລັບຂະແໜງສຶກສາ ແລະ 30 ລ້ານ ແມ່ນສຳລັບຂະແໜງ ການອື່ນໆ. ໃນຕົ້ນປີ 2016, ຍັງຄົງມີຊ່ອງວ່າງດ້ານທຶນຮອນ ປະມານ 200 ລ້ານໂດລາ 2016-2020 (ກະຊວງສາທາລະນະສຸກ 2016).

3.3.2 ທຶນຈາກພາກເອກະຊົນນອກເໜືອຈາກທຶນຊ່ວຍເຫຼືອ ເພື່ອການພັດທະນາ (ODA), ການຕິດຕາມດ້ານການເງິນຂອງ ການລົງທຶນທີ່ກ່ຽວຂ້ອງກັບ ການຄ້າປະກັນທາງດ້ານສະບຽງອາ ຫານ ແລະ ໂພຊະນາການ ແມ່ນໄດ້ຮັບການບັບປຸງຢ່າງເຫັນໄດ້ ຊັດເຈນໃນປີຜ່ານມາ, ໂດຍມີ ຄະນະປະຕິບັດງານຍ່ອຍ ກ່ຽວກັບ ກະສິກຳແລະພັດທະນາຊຸມນະບົດຊຶ່ງໄດ້ສະໜອງຂໍ້ມູນທີ່ສຳຄັນ ກ່ຽວກັບການສະໜອງທຶນຮອນທີ່ໄດ້ລະບຸໃນບົດລາຍງານປະຈຳປີ 2015 (SWG-ARD 2015). ອີງຕາມຂໍ້ມູນຂອງກະຊວງກະສິກຳ ແລະ ປ່າໄມ້ ທີ່ອ້າງອີງໃນບົດ ລາຍງານດັ່ງກ່າວ, ມີໂຄງການ 64 ໂຄງການ ທີ່ກຳລັງດຳເນີນ ຢູ່ໃນຂະແໜງກະສິກຳ ໃນປີ 2015, ໂດຍມີມູນຄ່າທັງໝົດ 416.8 ລ້ານໂດລາສະຫະລັດ.

ການລົງທຶນຂອງພາກເອກະຊົນ, ລວມທັງພາຍໃນ ແລະ ຕ່າງປະ ເທດ, ລວມທັງ 624 ບໍລິສັດທີ່ໄດ້ຈົດທະບຽນ ຖືກຕ້ອງ, ໂດຍມີການ ລົງທຶນລວມມູນຄ່າທັງໝົດ 2.32 ຕື້ໂດລາ ສະຫະລັດ ຈາກບໍລິສັດ ທວງດນາມ ແລະ ບໍລິສັດຈີນ.

ການລົງທຶນຂອງ ລັດໃສ່ກະສິກຳ ພາຍໃຕ້ແຜນງານລົງທຶນຂອງ ລັດ ແມ່ນ 14 ລ້ານໂດລາສະຫະລັດ. ຕົວເລກເຫຼົ່ານີ້ອ້າງອີງເຖິງ ການລົງທຶນ ທີ່ຖືກຕ້ອງເປັນ ທາງການເທົ່ານັ້ນ - ມູນຄ່າຂອງການ ຄ້າຂາຍ ອາຫານແບບຂາຍຍົກ ແລະ ຂາຍຍ່ອຍທີ່ຢູ່ນອກລະບົບ, ທັງການຄ້າຂາຍຂ້າມຊາຍແດນແລະພາຍໃນແມ່ນບໍ່ສາມາດຮູ້ໄດ້.

3.3.3 ກອບວຽກດ້ານງົບປະມານສຳລັບເປົ້າໝາຍການທະ ນາແບບຍືນຍົງເປົ້າໝາຍທີ 2 ເປົ້າໝາຍການພັດທະນາແບບຍືນ ຍົງ (SDGs) ຈະຕັ້ງເປົ້າໄວ້ສູງກວ່າ MDGs, ໂດຍກວມເອົາຂອບ ເຂດກວ້າງຂວາງຂອງບັນຫາທີ່ເຊື່ອມຕໍ່ກັນ, ຈາກການເຕີບໂຕດ້ານ ເສດຖະກິດ ຈົນເຖິງບັນຫາທາງສັງຄົມຈົນເຖິງສິນຄ້າສາທາລະນະ ຂອງສາກົນ. ເພື່ອໃຫ້ສາມາດບັນລຸໄດ້ວິໄສທັດດັ່ງກ່າວ, ຈຳເປັນ ຕ້ອງໄດ້ມີແຜນການດ້ານການເງິນ ແລະ ການຈັດຕັ້ງປະຕິບັດທີ່ ສູງເທົ່າທຽມກັນກັບແຜນການດັ່ງກ່າວ.

ຄວາມສຳຄັນຂອງບັນຫາທາທາຍ ດ້ານການ ເງິນຂອງເປົ້າໝາຍ ການພັດທະນາແບບຍືນຍົງແມ່ນເກີນຂີດຄວາມສາມາດຂອງໜ່ວຍ ງານໃດໜຶ່ງ ແລະ ຄວາມຕ້ອງການຂອງການຮ່ວມມືກັນຢ່າງ ແຂງຂັນ ລະຫວ່າງລັດ ຖະບານ, ແລະ ພາກເອກະຊົນ, ແລະ ອົງການຈັດຕັ້ງເພື່ອການພັດທະນາ. (World Bank 2014b) "ຖ້າປະຕິບັດງານຕາມສະພາບປົກກະຕິພວກເຮົາຈະບໍ່ໄປເຖິຈຸດ ທີ່ຕ້ອງການໄດ້ພາຍໃນປີ 2030," ທ່ານ Wu Hongbo ຮອງເລ ຂາທິການສະຫະປະຊາຊາດ ທີ່ຮັບຜິດຊອບ ດ້ານວຽກງານເສດ ຖະກິດ-ສັງຄົມ, ກ່າວຕໍ່ປະຊາຄົມໂລກທີ່ Addis Ababa, ປະເທດ ເອທິໂອເປຍໃນກອງປະຊຸມລະດູຮ້ອນ 2015.

ຄຳເຫັນຂອງທ່ານໄດ້ກ່າວຕໍ່ຜູ້ເຂົ້າຮ່ວມທີ່ໄດ້ມາປະຊຸມເພື່ອປຶກສາ ທາລິດ້ານການ ເງິນເພື່ອການພັດທະນາ, ໂດຍຮັບຮູ້ເຖິງ ເປົ້າໝາຍ ການພັດທະ ນາແບບຍືນຍົງ (SDGs) ທັງ 17 ຂໍ້ແມ່ນຕັ້ງເປົ້າໄວ້ ສູງ, ແລະ ມີຄວາມ ຈຳເປັນຕ້ອງໄດ້ເພີ່ມຊັບພະຍາກອນຂຶ້ນເພື່ອ ໃຫ້ສາມາດບັນລຸເປົ້າໝາຍທີ່ຕັ້ງໄວ້.

ເຖິງແມ່ນວ່າຕົວເລກທີ່ຊັດເຈນດ້ານການເງິນທີ່ຕ້ອງການເພື່ອບັນລຸ ເປົ້າໝາຍການພັດທະນາແບບຍືນຍົງ - ເຊິ່ງລວມທັງ 'ລືບລ້າງ ຄວາມທຸກຍາກໃນທຸກຮູບແບບບໍ່ວ່າຈະຢູ່ບ່ອນໃດ' - ມັນເປັນຕົວ ເລກທີ່ບໍ່ແນ່ນອນ, ໄດ້ມີການສະເໜີແນະຢ່າງກວ້າງຂວາງ ເຖິງ ຄວາມຈຳເປັນຕ້ອງໄດ້ມີການປ່ຽນແປງຈາກ 'ຕື້ ມາເປັນ ໂກດ'. (The Guardian 2016) ດ້ວຍ ເປົ້າໝາຍການພັດທະນາແບບ





ຍືນຍົງແມ່ນເຊື່ອມໂຍງກັນແລະຮຽກຮ້ອງໃຫ້ມີຄວາມພະຍາຍາມເພີ່ມເຕີມ ແລະ ພ້ອມພຽງກັນເພື່ອໃຫ້ສາມາດບັນລຸເປົ້າໝາຍທີ່ຕັ້ງໄວ້, ຄ່າໃຊ້ຈ່າຍທັງໝົດ, ຖ້າຫາກເປັນໄປໄດ້, ຕ້ອງເປັນສ່ວນໜຶ່ງຂອງຂັ້ນຕອນການຫັນປ່ຽນ ເປົ້າໝາຍການພັດທະນາແບບຍືນຍົງ ໃຫ້ແທດເໝາະກັບທ້ອງຖິ່ນ ໃນປະຈຸບັນ.

ເຖິງຢ່າງໃດກໍຕາມ, ອີງໃສ່ຄຳເຫັນທີ່ໄດ້ຮັບໃນເວລາທົບທວນ, ການທົບທວນຄັ້ງນີ້ ໄດ້ພະຍາຍາມສະໜອງຕົວຊີ້ວັດນອກຊ່ວງ (indicative extrapolations) ໂດຍນຳໃຊ້ຂໍ້ມູນດ້ານການເງິນຈາກສອງຂັ້ນຕອນທີ່ມີຢູ່ເດີມ ເຊິ່ງປະມານ ແລະ ທິນທີ່ຄາດຄະເນວ່າມີຢູ່ແລ້ວ, ແຜນປະຕິບັດການດ້ານໂພຊະນາການຂອງຫຼາຍຂະແໜງການ ແລະ ແຜນທີ່ການລົບລ້າງຄວາມອຶດຫິວແບບຂາດຕົວ (ZHC).

ໂດຍສັງເກດວ່າ PoA ກວມເອົາຮອບວຽນຂອງແຜນງານຫ້າປີ, ລວມທັງ 29 ແຜນງານເຖິງແມ່ນວ່າການຂາດໂພຊະນາການແບບຊ້ຳເຮື້ອຈະຫຼຸດລົງປະມານ 10 ສ່ວນຮ້ອຍກໍຕາມ, ຄ່າໃຊ້ຈ່າຍປະເມີນທັງໝົດຈົນເຖິງປີ 2020 ແມ່ນ 411 ລ້ານໂດລາສະຫະລັດ. ໂດຍບໍ່ເບິ່ງເຖິງບັນຫາການປົກຄຸມດ້ານທີ່ຕັ້ງພູມສັນຖານ (ໂດຍຄຳນຶງວ່າມີ 18 ແຂວງທີ່ວ່າປະເທດຢູ່ສປປ ລາວ, ທີ່ເຊິ່ງມີປະຊາກອນທີ່ຂາດສານອາຫານແບບຊ້ຳເຮື້ອ, ບໍ່ແມ່ນວ່າທັງໝົດຈະຈຳເປັນຕ້ອງກວມເອົາໂດຍ PoA ແບບເທົ່າທຽມກັນ), ແລະ ພາຍໃຕ້ສົມມຸດຕິຖານວ່າວົງຈອນ 2020-2025 ຈະຕ້ອງການການສະໜອງທຶນຮອນໃນມູນຄ່າເທົ່າກັນ, ຄາດຄະເນວ່າຄ່າໃຊ້ຈ່າຍທັງໝົດຈະຕົກປະມານ 820 ລ້ານໂດລາສະຫະລັດ, ຖ້າຫາກວ່າເປົ້າໝາຍຂອງກອງປະຊຸມສະມັດຊາອະນາໄມໂລກ (WHA) 2025 ຂອງ 25 ສ່ວນຮ້ອຍຂອງການແຜ່ຫຼາຍຂອງການຂາດສານອາຫານແບບຊ້ຳເຮື້ອ ແມ່ນຈະຕ້ອງໄດ້ປະຕິບັດໃຫ້ໄດ້.

ການສ້າງແຜນງານເພີ່ມເຕີມອີກເກີນປີ 2025 ຈະຮຽກຮ້ອງໃຫ້ມີຄ່າໃຊ້ຈ່າຍເພີ່ມເຕີມ, ນຳເອົາຄ່າໃຊ້ຈ່າຍໂດຍລວມຂອງການບັນລຸເປົ້າໝາຍ ເປົ້າໝາຍການພັດທະນາແບບຍືນຍົງ ຂໍ້ 2.2 ພຽງຢ່າງດຽວ ແມ່ນຈະຫຼາຍກວ່າໜຶ່ງຕື້ໂດລາສະຫະລັດ.

ແຜນດຳເນີນງານການລົບລ້າງຄວາມອຶດຫິວແບບຂາດຕົວ (ZHC), ໂດຍນຳໃຊ້ກອບເວລາທີ່ຄ້າຍຄືກັນໃນນາມແຜນຍຸດທະສາດ ແລະ ແຜນປະຕິບັດການ ດ້ານໂພຊະນາການແຫ່ງຊາດ (NNSPoA 2016-2020), ຄາດຄະເນຄ່າໃຊ້ຈ່າຍໂດຍປະມານສຳລັບເຂົ້າ, ສັດລ້ຽງ ແລະ ຂະແໜງປະມົງ ປະມານ 1.6 ຕື້ໂດລາສະຫະລັດ, ສອດຄ້ອງກັບຜົນປະໂຫຍດດ້ານບວກໃສ່ເປົ້າໝາຍການພັດທະນາແບບຍືນຍົງ ຂໍ້ 2.1, ແລະ ອົງປະກອບຂອງ 2.3, ແລະ 2.4. ເທົ່າທີ່ ທີມງານຮັບຮູ້ວ່າ, ບໍ່ໄດ້ມີການປະເມີນຄ່າໃຊ້ຈ່າຍໄວ້ສຳລັບ ເປົ້າໝາຍການພັດທະນາແບບຍືນຍົງ ຂໍ້ 2.5 ແຕ່ຢ່າງໃດ.

ເຖິງແມ່ນວ່າຕົວເລກເຫຼົ່ານີ້ ຈະສາມາດເຂົ້າໃຈໄດ້ຢ່າງຊັດເຈນວ່າເປັນການບົ່ງບອກພຽງເທົ່ານັ້ນ, ມັນຈະເປັນປະໂຫຍດທີ່ຈະເນັ້ນໜັກວ່າ ເຖິງ ແມ່ນຈະພຽງແຕ່ໃນອີກຫ້າປີຂ້າງໜ້າເຖິງປີ 2020 (ທຽບກັບກອບເວລາ 15 ປີ ຂອງ SDG), ແລະ ເຖິງແມ່ນຈະເປັນພຽງບາງສ່ວນ ກໍຕາມແຕ່ວ່າໜຶ່ງໃນ 17 ເປົ້າໝາຍການພັດທະນາແບບຍືນຍົງ (ຢູ່ລາວຄວາມຈິງແລ້ວມີ 18 ເປົ້າໝາຍ, ລວມທັງການເກັບກູ້ UXO), ຄ່າໃຊ້ຈ່າຍຂອງເປົ້າໝາຍການພັດທະນາແບບຍືນຍົງ, ແລະ ໂດຍສະເພາະແມ່ນເປົ້າໝາຍການພັດທະນາແບບຍືນຍົງ ເປົ້າໝາຍທີ 2 (SDG2) ພຽງເປົ້າໝາຍດຽວ, ແມ່ນຢູ່ໃນລະດັບທີ່ບໍ່ເຄີຍມີມາກ່ອນ.

ດ້ວຍງົບປະມານທີ່ໜ້ອຍກວ່າ 10 ສ່ວນຮ້ອຍ ສຳລັບການໃຊ້ຈ່າຍໃສ່ສັງຄົມ ທີ່ມາຈາກຂະແໜງການຂອງລັດ, ສົມມຸດຕິຖານທີ່ວ່າ





ທຶນຊ່ວຍເຫຼືອດ້ານການພັດທະນາ ຈະສະໜອງສຳລັບຄ່າໃຊ້ຈ່າຍທີ່ເກີດຂຶ້ນຕາມບົກກະຕິວິໄສ ໃນ ເປົ້າໝາຍການພັດທະນາແບບຍືນຍົງ ຈຳເປັນຕ້ອງໄດ້ມີການສຶກສາເພີ່ມເຕີມ.

ການລະດົມຊັບພະຍາກອນພາຍໃນ ແລະ ທຶນຊ່ວຍເຫຼືອເພື່ອການພັດທະນາຢ່າງເປັນທາງການ ແມ່ນສິ່ງຍືດໜຽວທຶນຂອງ ພັດທະນາສຳລັບເປົ້າໝາຍການພັດທະນາແບບຍືນຍົງ

ເປົ້າໝາຍທີ 2 ຢູ່ ສປປ ລາວ.

ການ ນຳພາ ແລະ ຄວາມເປັນເຈົ້າການຂອງປະເທດແມ່ນສິ່ງສຳຄັນທີ່ສຸດຕໍ່ຜົນສຳເລັດຂອງ ການລົງທຶນຫຼັກວາລະ 2015.

ມັນມີຂໍ້ມູນພື້ນຖານທີ່ດີທີ່ຈະເຮັດໃຫ້ເບິ່ງບັນຫານີ້ໃນແງ່ບວກ.

ທະນາຄານພັດທະນາແບບພະຫຸພາຄີ ແລະ ທະນາຄານ ແຫ່ງຊາດ ແມ່ນມີຂໍ້ຜູກພັນທີ່ຈະເຮັດວຽກຮ່ວມກັນດ້ວຍຮູບແບບທີ່ບໍ່ເຄີຍເຮັດມາກ່ອນ ກ່ຽວກັບການສະໜອງທຶນ ສຳລັບແກ້ໄຂບັນຫາການພັດທະນາ.

ທະນາຄານສົ່ງເສີມກະສິກຳ ມີກຸ່ມລູກຄ້າກູ້ຢືມທຶນຂະໜາດນ້ອຍ ຈຳນວນ 30,000 ທຶນກູ້ຢືມທີ່ມີສັກກະຍະພາບ ໃນການຂະຫຍາຍ ແລະ ເຂົ້າຮ່ວມຫຼາຍຂຶ້ນໃນຂັ້ນຕອນເປົ້າໝາຍການພັດທະນາແບບຍືນຍົງ.

ເຖິງຢ່າງໃດກໍດີ, ແຜນທີ່ຕັ້ງໄວ້ສູງ ແລະ ແຜນທີ່ມີຄວາມຊັດເຈນ ສຳລັບການສະໜອງການເງິນ ແລະ ການຈັດຕັ້ງປະຕິບັດວາລະ ຫຼັງປີ 2015 ແມ່ນມີຄວາມ ຈຳເປັນສຳລັບ ສປປ ລາວ, ໂດຍຕ້ອງມີບົດບາດທີ່ຊັດເຈນ ແລະ ຈະແຈ້ງ ແລະ ຂໍ້ຜູກພັນທີ່ສາມາດເຊື່ອຖືໄດ້ສຳລັບຄູ່ຮ່ວມງານ ທຸກຝ່າຍທີ່ ຖືກນຳສະເໜີ.

### 3.3.4 ຄວາມຍືນຍົງຂອງແຫລ່ງທຶນ

ການຮັບຮູ້ວ່າທຶນຂອງລັດບໍ່ຈຳເປັນຕ້ອງແມ່ນໃນຮູບແບບການສະໜອງທຶນກ້ອນໃຫຍ່ສຳ

ລັບທຸກໆໄລຍະຂອງການປະຕິບັດ ຍຸດທະສາດ ຂອງຂະແໜງການ

ຫຼື ແຜນ ຜພສຄ (ເຊັ່ນຕົວຢ່າງ: 80 ສ່ວນຮ້ອຍຂອງທຶນໂດຍປະມານທີ່ ຈຳເປັນສຳລັບການຈັດຕັ້ງປະຕິບັດ ຍຸດທະສາດການພັດທະນາກະສິກຳ ແມ່ນຄາດວ່າຈະມາຈາກຂະແໜງເອກະຊົນ, ແຕ່ເຖິງຢ່າງໃດກໍດີ, ມັນມີຄວາມສຳຄັນທີ່ຈະໃຫ້ ຂໍ້ສັງເກດວ່າການໃຊ້ຈ່າຍເຂົ້າໃນຂະແໜງສັງຄົມ (ລວມທັງສາທາ ແລະ ສຶກສາ) ສ່ວນໃຫຍ່ແມ່ນເອື້ອຍອີງໃສ່ ທຶນຊ່ວຍເຫຼືອເພື່ອການພັດທະນາ (ODA). ໃນການສ້າງແຜນທີ່ເພື່ອກຳນົດຄູ່ຮ່ວມງານ ແລະ ສະຖາບັນທີ່ກ່ຽວຂ້ອງກັບ ແຜນຍຸດທະສາດ ແລະ ແຜນປະຕິບັດການດ້ານໂພຊະນາການແຫ່ງຊາດ (NNSPoA) ໃນປີ 2016ໄດ້ຊີ້ໃຫ້ເຫັນວ່າໜ້ອຍກວ່າ 10 ສ່ວນຮ້ອຍຂອງທຶນ ສຳລັບການຈັດຕັ້ງປະຕິບັດແຜນປະຕິບັດງານໂດຍລວມ ແມ່ນມາຈາກລັດຖະບານ, ແລະ ໃນນັ້ນ ແມ່ນມາຈາກກະຊວງດຽວເທົ່ານັ້ນ, ເຖິງວ່າ ຈະມີການເຂົ້າຮ່ວມຂອງສາມກະຊວງ ໃນແຜນປະຕິບັດງານກໍຕາມ.

ໃນອີກ 15 ປີຕໍ່ໜ້າ, ພັນທະທາງດ້ານງົບປະມານຂອງລັດເພີ່ມຂຶ້ນ, ມັນຈະມີຄວາມຕ້ອງການເພີ່ມຂຶ້ນ ບໍ່ພຽງແຕ່ການຈັດສັນງົບປະມານສຳລັບຄ່າໃຊ້ຈ່າຍໃສ່ຂະແໜງສັງຄົມເທົ່ານັ້ນແຕ່ຍັງໝາຍເຖິງໃຫ້ມີຄວາມຮັບຜິດຊອບ ແລະ ຄວາມໂປ່ງໃສເພີ່ມຂຶ້ນເພື່ອໃຫ້ຮູ້ວ່າ ທຶນ ດັ່ງກ່າວໄດ້ຮັບການຈັດສັນແນວໃດ ແລະ ໃຊ້ຈ່າຍແບບໃດ. ໂດຍຄຳນຶງເຖິງບັນຫານີ້, ຂໍ້ມູນທີ່ມີຢູ່ຄວນຖືວ່າເປັນຂໍ້ມູນທີ່ຊີ້ແນະເທົ່ານັ້ນ, ແຕ່ວ່າໃຫ້ເບິ່ງສອງຈຸດທີ່ສຳຄັນດັ່ງນີ້: ການສ້າງແຜນງານກ່ຽວກັບການຄ້ຳປະກັນທາງດ້ານສະບຽງອາຫານ ແລະ ໂພຊະນາການ ແມ່ນເອື້ອຍອີງໃສ່ ທຶນຊ່ວຍເຫຼືອເພື່ອການພັດທະນາ, ແລະ ມີຄວາມຈຳເປັນທີ່ຕ້ອງໃຫ້ຄວາມກະຈ່າງແຈ້ງ ກ່ຽວກັບຂໍ້ມູນທາງການເງິນທີ່ຕິດພັນກັບລາຍຈ່າຍຂອງ ລັດຖະບານ. ຖ້າຫາກບໍ່ມີຂໍ້ມູນນີ້, ມັນຈະເປັນການຍາກທີ່ຈະໃຫ້ຂໍ້ສັງເກດທີ່ຊັດເຈນ ກ່ຽວກັບທຶນຮອນໃນລະດັບ ຂອງລະບົບທີ່ມີຢູ່ ສຳລັບ 17 ຂະແໜງການທີ່ແຕກຕ່າງກັນ, ເປົ້າໝາຍທີ່ເຊື່ອມໂຍງກັນຂອງ ເປົ້າໝາຍການພັດທະນາແບບຍືນຍົງ (ຢູ່ລາວ ແມ່ນມີ 18 ເປົ້າໝາຍ)



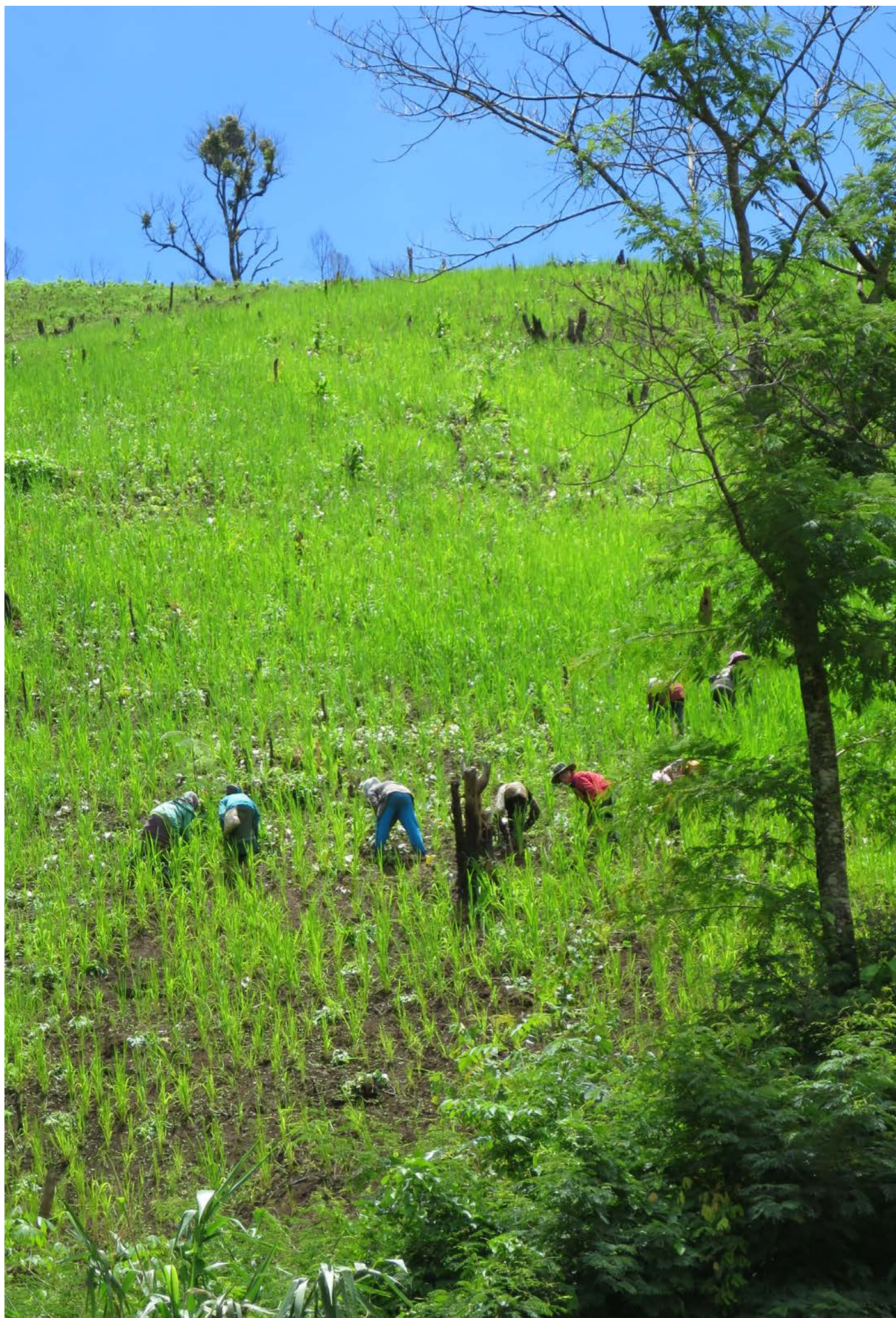



## ຊ່ອງວ່າງ ແລະ ຄຳແນະນຳ



### 4.1 ຮັບປະກັນການເຂົ້າເຖິງ

ເປົ້າໝາຍການພັດທະນາແບບຍືນຍົງ (SDG) ຂໍ້ 2.1 ພາຍໃນປີ 2030, ລົບລ້າງຄວາມອຶດຫິວ ແລະ ຮັບປະກັນໃຫ້ໝົດທຸກຄົນ ໂດຍສະເພາະຄົນທຸກຍາກ ແລະ ຜູ້ທີ່ມີຄວາມສ່ຽງ, ລວມທັງເດັກ ອ່ອນສາມາດເຂົ້າ ເຖິງສະບຽງອາຫານທີ່ປອດໄພ, ມີໄພຊະນາ ການແລະ ພຽງພໍຕະຫຼອດປີ.

ເພື່ອບັນລຸເປົ້າໝາຍການພັດທະນາແບບຍືນຍົງ (SDG) ຂໍ້ 2.1 ໄດ້ຮັບຜົນສຳເລັດ, ການເຂົ້າເຖິງສະບຽງອາຫານ ຈຳເປັນຕ້ອງ ໄດ້ຮັບການປັບປຸງທັງປະຊາກອນເຂດຕົວເມືອງ ແລະ ຊົນນະບົດ ກໍ່ເຊັ່ນກັນ.

ຖ້າຫາກວິທີທາງຂອງການເຕີບໂຕຂອງເສດຖະກິດໄດ້ຮັບການ ຮັກສາໄວ້ໃນລະດັບເດີມ, ມັນຈະມີການ ປັບປຸງໃນລະດັບໃດໜຶ່ງ ຕໍ່ການເຂົ້າເຖິງຂອງສະບຽງອາຫານ ສຳລັບປະຊາກອນ ທີ່ສາ ມາດມີວຽກເຮັດງານທຳ.

ຖ້າຫາກວິທີທາງໃນປະຈຸບັນ ບວກກັບຄຳຫມັ້ນສັນຍາທີ່ສູງຕໍ່ການ ພັດທະນາສັງຄົມ, ການເຂົ້າເຖິງສະບຽງອາຫານຈະມີການແຈກ ຢາຍຢ່າງເທົ່າທຽມກັນຍິ່ງຂຶ້ນ, ໂດຍການເພີ່ມຊ່ອງທາງ ໃຫ້ແກ່ ຄົນທຸກຍາກ ແລະ ຜູ້ທີ່ມີຄວາມສ່ຽງລວມທັງແມ່ຍິງທີ່ເປັນຫົວໜ້າ

ຄອບຄົວໃຫ້ສາມາດເຂົ້າເຖິງແຫຼ່ງທຶນທີ່ ຈຳເປັນ ເພື່ອຮັບປະ ກັນ ທາງດ້ານສະບຽງອາຫານທີ່ພວກເຂົາເຈົ້າຕ້ອງການ.

ການພັດທະນາເສດຖະກິດ-ສັງຄົມຂອງ ສປປ ລາວ ແມ່ນມາຈາກ ຂະແໜງກະສິກຳເປັນສ່ວນໃຫຍ່, ສ່ວນຫຼາຍແມ່ນຊາວກະສິກອນ ຂະໜາດນ້ອຍ ທັງຍິງ ແລະ ຊາຍ ຢູ່ເຂດຊົນນະບົດ. ອີກດ້ານໜຶ່ງ, ການຄ້າປະກັນສະບຽງອາຫານ ແລະ ໄພຊະນາການ ແມ່ນຕິດພັນ ກັບລະດັບສະມັດຕະພາບຂອງການຜະລິດທີ່ຕ່ຳ ແລະ ຄວາມ ສ່ຽງ ຕໍ່ການຜັນປ່ຽນກະທັນຫັນຈາກປັດໃຈພາຍນອກ.

ມັນມີຫຼັກຖານຊັດເຈນ ວ່າ ການຄ້າປະກັນສະບຽງອາຫານ ແລະ ໄພຊະນາການ ແມ່ນຕິດພັນຢ່າງໃກ້ຊິດກັບຄວາມທຸກຍາກເຂດ ຊົນນະບົດ ແລະ ຄວາມສ່ຽງ, ໂດຍສະເພາະແມ່ນໃນພື້ນທີ່ທີ່ມີປະ ຊາກອນກຸ່ມຊົນເຜົ່າອາໄສຢູ່ເປັນສ່ວນໃຫຍ່ (IWGIA, 2015).

ການຄ້າປະກັນທາງດ້ານສະບຽງອາຫານ ແລະ ໄພຊະນາການຍັງ ແມ່ນຜົນມາຈາກຄວາມບໍ່ເທົ່າທຽມກັນໃນການເຂົ້າເຖິງສະບຽງອາ ຫານ, ການຮັກສາສຸຂະພາບ ແລະ ສິ່ງອຳນວຍຄວາມສະດວກ ອື່ນໆ ຂອງການບໍລິການຂອງລັດ.

ບັນຫາການແຈກຢາຍສະບຽງອາຫານ ທີ່ບໍ່ເທົ່າທຽມກັນ, ການບໍ ລິການດ້ານໄພຊະນາການ ແລະ ຜົນປະໂຫຍດອື່ນໆຂອງສັງຄົມ ສ່ວນຫລາຍແມ່ນສອດຄ່ອງກັບການຂາດໂຄງລ່າງພື້ນຖານໃນ ເຂດຊົນນະບົດ ລວມທັງເສັ້ນທາງຕ່າງໆ ທີ່ມີຄວາມຫຍຸ້ງຍາກ



ໃນການເຂົ້າເຖິງ ແລະ ມີຄ່າໃຊ້ຈ່າຍໃນການເດີນທາງສູງ.  
ອຸປະສັກໃນການເຄື່ອນຍ້າຍສະບຽງອາຫານ, ໂດຍສະເພາະໃນ  
ລະດູຝົນ ອາດເຮັດໃຫ້ຄອບຄົວ ປະເຊີນກັບບັນຫາ ຂາດໂພຊະ  
ນາການແບບກະທັນຫັນ ແລະ ຂາດສານອາຫານ.

ອັນນີ້ສ່ວນໃຫຍ່ແມ່ນພົບໃນກໍລະນີແມ່ຍິງ ແລະ ເດັກຍິງ ທີ່ບໍ່ສາ  
ມາດເຂົ້າເຖິງສະບຽງອາຫານໄດ້ຍ້ອນຄວາມຮັບຜິດຊອບຫຼັກຂອງ  
ເຂົາເຈົ້າທີ່ຕ້ອງໄດ້ທຳການຜະລິດ, ສ່ວນຜູ້ຊາຍ ແລະ ເດັກຊາຍ  
ແມ່ນເຮັດໜ້າທີ່ ຫາປາ ແລະ ລ່າສັດ. ອຸປະສັກໃນແຕ່ລະໄລຍະ  
ຫຼື ຕາມລະດູການ ໃນການເຄື່ອນຍ້າຍສະບຽງອາຫານ ອາດຈະບໍ່  
ເປັນອຸປະສັກ ຂອງການເຂົ້າເຖິງ ທາງ ກາຍະພາບຢ່າງສິ້ນເຊີງ,  
ແຕ່ການຫຼຸດລົງຂອງປະລິມານ ຂອງສະບຽງ ອາຫານທີ່ມີອາດຈະ  
ພາໃຫ້ລາຄາເພີ່ມສູງຂຶ້ນ. ໃນບາງບົ, ເຖິງແມ່ນວ່າຄົວເຮືອນ ເຊິ່ງ  
ສ່ວນໃຫຍ່ແມ່ນມີຄວາມຮັບປະກັນດ້ານສະບຽງອາຫານ ອາດປະ  
ເຊີນກັບບັນຫາການຂາດແຄນເຂົ້າກິນເປັນເວລາຫຼາຍເດືອນ,  
ໂດຍສະເພາະໃນໄລຍະທ້າຍລະດູມຸ່ມລະສຸມ. ຄົວເຮືອນທີ່ມີຄວາມ  
ສາມາດທຶນທານໄດ້ສ່ວນໃຫຍ່ ແມ່ນມີຊັບສິນ ແລະ ສາມາດເຂົ້າ  
ເຖິງການເງິນທຶນ ແລະ ທີ່ດິນ, ທີ່ມີວິຖີຊີວິດທີ່ຫຼາກຫຼາຍໃນລະດັບ  
ສູງ ແລະ ບໍ່ໄດ້ເອື້ອຍອີງໃສ່ການເຮັດກະສິກຳທີ່ຕ້ອງອາໄສນ້ຳຝົນ  
ແຕ່ພຽງຢ່າງດຽວ.

ການຂາດການເຂົ້າເຖິງສະບຽງອາຫານຢ່າງພຽງພໍ ແລະ ໂພຊະ  
ນາການທີ່ດີຍັງຖືກອິດທິພົນມາຈາກລະດັບການສຶກສາທີ່ຕ່ຳ,  
ລາຍໄດ້/ ການຈ້າງງານ ແລະ ຄວາມທຸກຍາກ.  
ການປົກສາຫາລືຂັ້ນແຂວງໄດ້ຍັງຢືນວ່າການເຊື່ອມໂຍງລະຫວ່າງ  
ການເຂົ້າເຖິງການທີ່ມີໂພຊະນາການທີ່ດີ, ການສຶກສາ ແລະ  
ການຈ້າງງານ ແມ່ນມີຄວາມຊັດເຈນທີ່ສຸດ ລະດັບການສຶກສາທີ່  
ຕ່ຳ ແລະ ຄຸນນະພາບການ ສຶກສາທີ່ຕ່ຳ ພາໃຫ້ມີທາງເລືອກໃນ  
ການຈ້າງງານທີ່ຈຳກັດ, ສະມັດຖະພາບແຮງງານທີ່ຕ່ຳ, ແລະ  
ລາຍຮັບທີ່ຕ່ຳຈະເຮັດໃຫ້ການເຂົ້າເຖິງສະບຽງອາຫານຖືກຫຼຸດລົງ.  
ນອກຈາກນັ້ນ, ແມ່ຍິງ ແລະ ຊາຍໜຸ່ມຈຳນວນຫຼາຍ ໄດ້ຍົກຍ້າຍ  
ເຂົ້າໄປຕົວເມືອງ ຫຼື ປະເທດເພື່ອນບ້ານເພື່ອຊອກຫາວຽກເຮັດ  
ງານທຳ, ແຕ່ວ່າບໍ່ສາມາດຊອກຫາວຽກເຮັດງານທຳທີ່ມີລາຍຮັບ  
ດີໄດ້ ຍ້ອນພວກເຂົາເຈົ້າບໍ່ສາມາດແຂ່ງຂັນກັບປະ ຊາກອນທີ່ຍົກ  
ຍ້າຍເຂົ້າມາຈາກປະເທດເພື່ອນບ້ານໄດ້.

ເມື່ອມີຫຼາຍຄົນເຂົ້າຮ່ວມໃນການຈ້າງງານໃນລະບົບ, ມັນຈະມີ  
ຄວາມຈຳເປັນທີ່ຈະຕ້ອງໄດ້ແກ້ໄຂຄວາມສະເໝີພາບລະຫວ່າງ  
ຍິງ-ຊາຍ ແລະ ການສ້າງຄວາມເຂັ້ມແຂງໃຫ້ແກ່ແມ່ຍິງບໍ່ພຽງແຕ່  
ທີ່ຕິດພັນກັບລາຍຮັບໃນການຈ້າງງານ ແລະ ສະຫວັດດີການສັງ  
ຄົມອື່ນໆ, ແຕ່ຍັງຕິດພັນ ກັບບັນທັດຖານທາງສັງຄົມດ້ານ ການ  
ສຶກສາ, ຂໍ້ຂັດແຍ່ງ ຫຼື ຄວາມຮຸນແຮງທີ່ຂຶ້ນກັບເພດ, ບົດບາດດັ້ງ  
ເດີມພາຍໃນຄອບຄົວຂອງແມ່ຍິງ ແລະ ຜູ້ຊາຍ ແລະ ໃນສະພາບ  
ຄອບຄົວທີ່ໃຫຍ່.

ການຕັດສິນໃຈໃນຄອບຄົວ ແມ່ນຂຶ້ນກັບລາຍໄດ້ ແລະ ລາຍຈ່າຍ  
ທີ່ກະທົບໃສ່ການ ບໍລິໂພກອາຫານ ແລະ ໂພຊະນາການ, ໂດຍ  
ການກຳນົດວ່າໄດ້ຈັດຊື້ອາຫານຫຼາຍປານໃດ, ອາຫານທີ່ມາຈາກ  
ການຜະລິດເອງມີຫຼາຍປານໃດ, ປະເພດອາຫານທີ່ຊື້ມີຫຍັງແດ່  
ແລະ ໄດ້ບໍລິໂພກແນວໃດ.

ເມື່ອຈຳນວນແມ່ຍິງທີ່ເຂົ້າມາໃນກຳລັງແຮງງານໃນລະບົບມີຈຳ  
ນວນເພີ່ມຂຶ້ນ, ແລະ ດ້ວຍຄວາມເຊື່ອແຕ່ດັ່ງເດີມທີ່ວ່າ ໜ້າທີ່ ໃນ  
ການດູແລເຮືອນຊານສ່ວນໃຫຍ່ແມ່ນໜ້າທີ່ຂອງແມ່ຍິງ, ມັນຈຶ່ງ  
ສ້າງຂໍ້ຈຳກັດໃຫ້ແກ່ຂີດ ຄວາມສາມາດຂອງເດັກນ້ອຍ ໃນການ  
ໄດ້ຮັບອາຫານທີ່ມີໂພຊະນາການ, ອາດຈະພາໃຫ້ໄດ້ຮັບໂພຊະ  
ນາການຕ່ຳ ແລະ ຂາດສານອາຫານ.

ອາຫານທີ່ມີໂພຊະນາການ, ຜັກທີ່ບໍ່ໄດ້ປຸງແຕ່ງ, ຊີ້ນ ແລະ ປາ  
ໂດຍປົກກະຕິແມ່ນຕ້ອງໄດ້ມີການກະກຽມ, ໃຊ້ເວລາ ແລະ ເງິນ  
ຖ້າທຽບ ກັບອາຫານທີ່ສຳເລັດຮູບ, ປຸງແຕ່ງ ແລະ ອາຫານວ່າງ  
ແລະ ອາຫານທີ່ພ້ອມເລີບ. ຂີດຄວາມສາມາດຂອງເດັກໃນການ  
ເຂົ້າເຖິງອາຫານ ແລະ ໂພຊະນາການ, ໂດຍສະເພາະແຕ່ອາຍຸຍັງ  
ນ້ອຍ, ແມ່ນຂຶ້ນກັບການເບິ່ງແຍງຂອງຜູ້ໃຫຍ່ໃນຄອບຄົວທີ່ໃຫຍ່  
(ສ່ວນຫຼາຍແມ່ແມ່ເຖົ້າ) ຜູ້ທີ່ຕ້ອງຮັບໜ້າທີ່ນີ້ ເມື່ອພໍ່ແມ່ຂອງ  
ເດັກຄາວຽກ. ມັນມີຄວາມຈຳເປັນທີ່ຈະຕ້ອງໄດ້ຊອກຫາທາງ  
ອອກທີ່ເໝາະສົມ ເຊິ່ງແມ່ຍິງ ແລະ ຜູ້ຊາຍ ຈະສາມາດເຂົ້າຮ່ວມ  
ໃນກຳລັງແຮງງານໃນລະບົບໂດຍບໍ່ຕ້ອງສູນເສຍໂອກາດທີ່ລູກ  
ຂອງຕົນ ຈະສາມາດເຂົ້າເຖິງອາຫານໄດ້, ເຊັ່ນ: ຜ່ານສະຖານທີ່  
ລ້ຽງເດັກທີ່ມີຄຸນນະພາບ ດັ່ງທີ່ໄດ້ຮັບຄຳແນະນຳ ໃນໄລຍະການ  
ປົກສາຫາລືຢູ່ຂັ້ນແຂວງ, ຫຼື ການສະໜອງການຝຶກອົບຮົມ/ຂໍ້ມູນ  
ກ່ຽວກັບວ່າ ແມ່ເຖົ້າ ຫຼື ຜູ້ດູແລອື່ນໆ ຄວນປຸງແຕ່ງອາຫານທີ່ມີໂພ  
ຊະນາການແນວໃດ.

ເຖິງແມ່ນວ່າຄວາມບໍ່ຮັບປະກັນທາງດ້ານສະບຽງອາຫານ ແລະ  
ໂພຊະນາການ ແມ່ນຕິດພັນຢ່າງແໜ້ນກັບ ຄວາມທຸກຍາກ  
ແລະ ຄວາມສ່ຽງ, ສປປ ລາວ ຍັງມີຄວາມຈຳກັດທາງດ້ານ ລະບົບ  
ປົກປ້ອງສັງຄົມ ແລະ ຕາໜ່າງຄວາມປອດໄພຂອງສັງຄົມ.  
ໃນໄລຍະຜ່ານມາ, ການປົກປ້ອງສັງຄົມແມ່ນຈຳກັດສະເພາະພະ  
ນັກງານລັດຖະກອນ ເທົ່ານັ້ນ, ໂດຍມີການຊ່ວຍເຫຼືອທາງດ້ານສັງ  
ຄົມ ພຽງ ເລັກນ້ອຍ ທີ່ແນໃສ່ຄົນທຸກຍາກເຂດຊົນນະບົດ ແລະ  
ກຸ່ມຄົນດ້ອຍໂອກາດ. ປະຊາກອນສ່ວນໃຫຍ່ຂອງລາວແມ່ນບໍ່ສາ  
ມາດເຂົ້າເຖິງ ສະຫວັດດີການສັງຄົມ, ລວມທັງການປົກປ້ອງການ  
ປະກັນສຸຂະພາບ, ການຈ້າງງານ, ລາຍໄດ້ຂັ້ນພື້ນຖານ ແລະ  
ການຊ່ວຍເຫຼືອສຸກເສີນ. ການຂາດແຜນງານ ປົກປ້ອງທາງສັງຄົມ  
ກົດຂວາງຜົນປະໂຫຍດຈາກການເຕີບໂຕຂອງເສດຖະກິດ ທີ່ຈະ  
ສາມາດເຂົ້າເຖິງກຸ່ມທີ່ມີຄວາມສ່ຽງ ແລະ ດ້ອຍໂອກາດ ທີ່ສຸດ  
ແລະ ເຮັດໃຫ້ບັນຫາຄວາມບໍ່ຮັບປະກັນ ແລະ ຄວາມບໍ່ເທົ່າທຽມ  
ມີຄວາມຍືດເຍື້ອຍາວນານຕໍ່ໄປ.

ຄົວເຮືອນທີ່ມີຂໍ້ຈຳກັດໃນການເຂົ້າເຖິງທີ່ດິນ, ການດຳລົງຊີວິດ  
ໂດຍອາໄສການປູກພືດພຽງຢ່າງດຽວ, ຂໍ້ຈຳກັດທາງດ້ານແຮງ  
ງານທີ່ມີ (ໃນກໍລະນີທີ່ແມ່ຍິງ ຫຼື ເດັກເປັນຫົວໜ້າຄອບຄົວ), ຫຼື ສາ  
ມາດເຂົ້າເຖິງທີ່ດິນທີ່ບໍ່ມີຄຸນນະພາບເທົ່ານັ້ນ, ແມ່ນເປັນຄວາມ  
ສ່ຽງຂອງຄວາມບໍ່ໝັ້ນ ຄົງດ້ານສະບຽງອາຫານ ໃນທາງກົງກັນ  
ຂ້າມຄົວເຮືອນທີ່ມີການຜະລິດແບບຫຼາກຫຼາຍແມ່ນມີຄວາມທຶນ  
ທານຕໍ່ບັນຫາຄວາມ ບໍ່ໝັ້ນຄົງ ໄດ້ດີກວ່າ. ປົກກະຕິແລ້ວ  
ຄົນທຸກຍາກກວ່າ ບໍ່ມີ ທີ່ດິນເປັນຂອງຕົນເອງ ຫຼື ບໍ່ມີໃບຕາດິນ/  
ໃບເສຍທີ່ດິນ ທີ່ເກັບກຳໄວ້ ເພື່ອອ້າງສິດນຳໃຊ້ທີ່ດິນ. ປະຈຸບັນ,  
ການຄອບຄອງທີ່ດິນ ຖືເປັນບັນຫາທ້າທາຍໃນທົ່ວປະເທດ ແລະ  
ມັນຢູ່ເໜືອການຄວບຄຸມຂອງຜູ້ຜະລິດ ຂະໜາດນ້ອຍ.

ດິນສ່ວນໃຫຍ່ແມ່ນຖືກຍາດແຍງຄອບຄອງເພື່ອຜົນປະໂຫຍດທາງດ້ານທຸລະກິດ, ບວກກັບຂໍ້ຈຳກັດ ຂອງຜູ້ຜະລິດ ຂະໜາດນ້ອຍໃນການ ເຂົ້າເຖິງທີ່ດິນທີ່ເໝາະແກ່ການຜະລິດ.

ຊ່ອງວ່າທີ່ສຳຄັນອີກຢ່າງໜຶ່ງ ແມ່ນການເຂົ້າເຖິງອາຫານທີ່ມີໂພຊະນາການ ແລະ ຄຸນນະພາບສູງ. ສ່ວນໃຫຍ່ຄົນທີ່ຍ້າຍເຂົ້າມາຢູ່ຕົວເມືອງ ແລະ ແຂ່ງຂັນກັນໃນການເຮັດວຽກ, ພວກເຂົາເຈົ້າຈະບໍ່ມີເວລາແຕ່ງກິນເອງ ແຕ່ວ່າມີຫຼາຍທາງເລືອກທີ່ຈະກິນເຂົ້ານອກບ້ານ. ດ້ວຍລະດັບ ລາຍໄດ້ທີ່ຕ່ຳ, ທາງເລືອກໃນການບໍລິໂພກ ແມ່ນຂຶ້ນກັບຄວາມສາມາດໃນການຊື້, ສ່ວນຫຼາຍຈະແມ່ນອາຫານທີ່ມີລາຄາຖືກ, ມີຄຸນຄ່າທາງ ໂພຊະນາການທີ່ຕ່ຳ, ແລະ ອາຫານທີ່ປຸງສຳເລັດໄວ້ແລ້ວ ຫຼື ເຄື່ອງກິນສຸກ ທີ່ກິນໄດ້ເລີຍທັນທີ.

ການເຂົ້າເຖິງອາຫານທີ່ປອດໄພໃນການບໍລິໂພກ ກາຍມາເປັນບັນຫາທີ່ໜ້າເປັນຫ່ວງ ທີ່ໄດ້ຮັບການຍົກຂຶ້ນໃນທຸກໆການປຶກສາຫາລື ທັງຢູ່ຂັ້ນ ແຂວງ ແລະ ຂັ້ນສູນກາງ ແມ່ນບໍ່ແຕກຕ່າງກັນ. ຄວາມເປັນຫ່ວງເຫຼົ່ານີ້ແມ່ນຕິດພັນກັບຜະລິດຕະພັນອາຫານທີ່ປຸງແຕ່ງ ຈາກຜົນຜະລິດທີ່ນຳໃຊ້ຢາຂ້າຫຍ້າ, ຢາຂ້າແມງໄມ້, ບຸ່ຍເຄີມທີ່ບໍ່ໄດ້ຮັບການກວດກາ ແລະ ບໍ່ຖືກກົດໝາຍ.

ຄວາມຕ້ອງການສະບຽງອາຫານເພີ່ມຂຶ້ນ, ໂດຍສະເພາະໃນເທດສະການທາງສາສະໜາ ແລະ ການສະເຫຼີມສະຫຼອງປີໃໝ່, ຜັກດັນໃຫ້ຜູ້ຜະລິດອາຫານ ຢູ່ທ້ອງຖິ່ນ ເພີ່ມສ່ວນປະກອບເຄີມເຂົ້າໃນຂະບວນການຜະລິດ ເພື່ອຈະສາມາດໃຫ້ຜົນຜະລິດໄດ້ຫຼາຍທີ່ສຸດ, ໄວທີ່ສຸດ ແລະ ລາຄາຖືກ ທີ່ສຸດເທົ່າທີ່ຈະເປັນໄປໄດ້. ການຄ້າຂາຍຢາທີ່ຜິດກົດໝາຍໄດ້ກາຍມາເປັນບັນຫາຢູ່ສປປລາວ, ໃນບາງກໍລະນີ ແມ່ນພາໃຫ້ມີການອອກໂຮງຮຽນ, ຂາດແຮງງານທີ່ມີ ທັກສະ, ແລະ ສ້າງໃຫ້ມີການວ່າງງານເກີດຂຶ້ນ.

ບາງຄັ້ງຄາວ, ການເພີ່ມຂຶ້ນຂອງການນຳໃຊ້ຢາທີ່ຜິດກົດໝາຍ ແມ່ນຍ້ອນການເພີ່ມສານ ກະຕຸ້ນເພື່ອໃຫ້ພວກເຂົາເຈົ້າສາມາດເຮັດວຽກໄດ້ຫຼາຍຊົ່ວໂມງຂຶ້ນ, ໂດຍສະເພາະແມ່ນຜູ້ທີ່ເຮັດວຽກກໍ່ສ້າງທີ່ເຮັດວຽກເກີນເວລາ, ແລະ ວຽກຂົນສົ່ງທາງໄກ.

ພາຍໃຕ້ເປົ້າໝາຍເປົ້າໝາຍການພັດທະນາແບບຍືນຍົງ (SDG) ຂໍ້ 2.1, ທີມງານທົບທວນຍຸດທະສາດ ໄດ້ກຳນົດ 6 ວຽກຍຸດທະສາດທີ່ຕ້ອງໄດ້ຮັບການແກ້ໄຂ ເພື່ອຮັບປະກັນການ ເຂົ້າເຖິງສະບຽງອາຫານສຳລັບທຸກຄົນ:

- ສ້າງ, ສະໜັບສະໜູນ ແລະ ຂະຫຍາຍທາງເລືອກດ້ານເສດຖະກິດແລະການດຳລົງຊີວິດແລະການປັບປຸງເງື່ອນໄຂການເຮັດວຽກພາຍໃນປະເທດເພື່ອຫຼຸດຜ່ອນການອົບພະຍົກອອກນອກປະເທດ.
- ຫຼຸດຜ່ອນການເອື້ອຍອີງໃສ່ຊັບພະຍາກອນທຳມະຊາດພຽງຢ່າງດຽວ, ສົ່ງເສີມແລະສ້າງການຈ້າງງານນອກຂະແໜງການກະສິກຳໃນເຂດຊົນນະບົດ; ລວມທັງການເສີມສ້າງໂອກາດຕ່າງໆໃຫ້ແກ່ຂະແໜງເອກະຊົນ ແລະ ໂດຍຜ່ານແຜນງານຂອງລັດຢູ່ທົ່ວປະເທດ.
- ຮັບປະກັນຜົນປະໂຫຍດພື້ນຖານທາງສັງຄົມສຳລັບຄົນທຸກຍາກທີ່ຢູ່ໃນສະພາບການທີ່ສ່ຽງ, ແລະ ສົ່ງເສີມການ ເຂົ້າເຖິງລາຍຮັບ ແລະ ຜົນປະໂຫຍດຈາກການຈ້າງງານໃນລະບົບ ແລະ ນອກລະບົບ ຢ່າງເທົ່າທຽມກັນ.

- ສ້າງກອບແນວຄວາມຄິດ ດ້ານການປົກປ້ອງສັງຄົມຢ່າງຄົບຖ້ວນທີ່ເປັນກົນໄກຍຸດທະສາດທີ່ສຳຄັນສຳລັບຄົນທີ່ສ່ຽງ, ຄົນພິການ ແລະ ຜູ້ທີ່ຖືກຜົນກະທົບຈາກໄພພິບັດ. ອັນນີ້ລວມທັງໂຄງການໃຫ້ເງິນຊ່ວຍເຫຼືອໂດຍບໍ່ມີເງື່ອນໄຂ ແລະ ແບບມີເງື່ອນໄຂ ແລະ ການໂອນຖ່າຍສະບຽງອາຫານໄປໃຫ້ຄົນທຸກຍາກທີ່ມີຄວາມສ່ຽງ ແລະ ຂະຫຍາຍລະບົບປົກປ້ອງສັງຄົມ ເພື່ອໃຫ້ເຂົາເຖິງປະຊາຊົນທັງໝົດ ໂດຍເນັ້ນໜັກໃສ່ຄອບຄົວຊາວກະສິກອນທີ່ທຸກຍາກ.

- ສົ່ງເສີມການລົງທຶນ ແລະ ກິດຈະກຳທີ່ຕິດພັນກັບການຄຸ້ມຄອງຊັບພະຍາກອນທຳມະຊາດ ແລະ ແຜນງານເພື່ອປົກປ້ອງສິ່ງ ແວດລ້ອມ ເພື່ອຮັບປະກັນການສະໜອງສະບຽງອາຫານ ທຳມະຊາດ ຢ່າງພຽງພໍ, ດ້ວຍວິທີນີ້ ຈະເປັນການສົ່ງເສີມຄວາມຫຼາກຫຼາຍຂອງອາຫານ.

- ກຳນົດແລະຮັບມືກັບຄວາມສ່ຽງສະເພາະດ້ານອາຫານທັງທາງດ້ານການຜະລິດ ແລະ ການບໍລິໂພກ ແລະ ສົ່ງເສີມອາຫານທີ່ມີໂພຊະນາການທີ່ດີ ໂດຍຜ່ານວິທີການປູກຝັງທີ່ດີ ແລະ ການຄຸ້ມຄອງຊັບພະຍາກອນ ທຳມະຊາດ.

- ເສີມສ້າງຄວາມທົນທານໃນໄລຍະຍາວໂດຍລວມໃຫ້ແກ່ຊຸມຊົນເຂດຊົນນະບົດ ໂດຍຜ່ານການເພີ່ມທະວີການ ຈັດສັນຊັບພະຍາ ກອນສຳລັບການສຶກສາໃນລະບົບ ແລະ ນອກລະບົບ, ແລະ ທຶນການສຶກສາສະເພາະ.

**4.2 ລຶບລ້າງການຂາດສານອາຫານພາຍໃນປີ 2030, ລຶບລ້າງການຂາດສານອາຫານທຸກຮູບແບບ, ລວມທັງບັນລຸໃຫ້ໄດ້ພາຍໃນປີ 2025 ຄາດໝາຍທີ່ສຳຄັນໄດ້ຮັບຮອງ ກ່ຽວກັບອັດຕາສ່ວນເດັກລຸ່ມ 5 ປີ ທີ່ເຕັຍ ແລະ ຈ່ອຍຜອມກວ່າມາດຕະຖານ ແລະ ແກ້ໄຂຄວາມຕ້ອງການດ້ານໂພຊະນາການໃນກຸ່ມເດັກຍິງ, ຜູ້ຍິງຖືພາ ແລະ ແມ່ທີ່ຍັງໃຫ້ນົມລູກ ແລະ ຜູ້ສູງອາຍຸ.** ການຄາດຄະເນຢູ່ໃນແຜນຍຸດທະສາດແຫ່ງຊາດດ້ານໂພຊະນາການ ແລະ ແຜນປະຕິບັດງານ 2025 ໄດ້ລວມມີການຫຼຸດລົງຂອງອັດຕາການຂາດ ສານອາຫານແບບຊຳເຮື້ອ ຈາກ 35.6 ສ່ວນຮ້ອຍ ມາເປັນ 25 ສ່ວນຮ້ອຍ ພາຍໃນປີ 2025, ແລະ ການຫຼຸດອັດຕາເດັກທີ່ມີນ້ຳໜັກ ຕ່ຳກວ່າມາດຕະຖານ ໃຫ້ເຫຼືອພຽງ 12 ສ່ວນຮ້ອຍ.

ໄດ້ມີການຫຼຸດລົງທີ່ຄ້າຍຄືກັນໃນອັດຕາການແຜ່ຫຼາຍຂອງຕົວຊີ້ວັດທີ່ຕິດພັນກັບໂພຊະນາການໂດຍລວມ ເຊັ່ນ: ໂລກເລືອດຈາງ ແລະ ອັດຕາການເສຍຊີວິດຂອງເດັກ. ອີງໃສ່ອັດຕາການປ່ຽນແປງໃນໄລຍະຜ່ານມາ ທີ່ໄດ້ຮັບການເກັບກຳນັບແຕ່ປີ 1990, ການຫຼຸດລົງຂອງອັດຕາການເຕັຍ (ແລະ ນ້ຳໜັກຕ່ຳກວ່າມາດຕະຖານ) ແມ່ນສອດຄ່ອງກັບທ່າອ່ຽງ ທີ່ກຳນົດໄວ້ແຕ່ປີ 1990-2015 ທີ່ຄາດຫວັງວ່າຈະແມ່ນໃນໄລຍະສັ້ນ ແລະ ໄລຍະກາງ. ຖ້າຫາກທ່າອ່ຽງຍັງຄົງຢູ່ໃນລະດັບເດີມ, ການຫຼຸດລົງ ຂອງການຂາດສານອາຫານຊຳເຮື້ອຈົນເຖິງປີ 2025 ແມ່ນຈະໄປຕາມແຜນຢູ່ທີ່ 10 ສ່ວນຮ້ອຍ, ອາດລຸດເປົ້າໝາຍຂອງກອງປະຊຸມສະມັດຊາອະນາໄມໂລກ (WHO).

ຄວາມຄືບໜ້າໃນວ່າງມຸ່ງມານີ້, ໃນການປະສານງານດ້ານໂພຊະນາການ, ໂດຍສະເພາະແມ່ນການມີສ່ວນຮ່ວມຂອງທ່ານຮອງນາຍົກລັດ ຖະມົນຕີ ແລະ ສາມາດຊ່ວຍໜັກ (ກະຊວງສາທາລະນະສຸກ, ກະຊວງກະສິກຳ ແລະ ປ່າໄມ້, ແລະ ກະຊວງສຶກສາທິການ ແລະ ກິລາ) ທີ່ເຂົ້າຮ່ວມໃນຄະນະກຳມະການໂພຊະນາການແຫ່ງຊາດ ເຫັນວ່າເປັນການພັດທະນາທີ່ດີ.

ໃນແຜນງານ 22 ແຜນງານທີ່ຕິດພັນກັບໂພຊະນາການ, ກະສິກຳ ແລະ ສຶກສາເຊິ່ງເປັນພື້ນຖານຂອງ ຍຸດທະສາດ ດ້ານໂພຊະນາການແຫ່ງຊາດ ທີ່ໄດ້ປະກາດໃຊ້ຢ່າງເປັນທາງການໃນປີ 2015. ເຄືອຂ່າຍ ແຜນງານການຜັນຂະຫຍາຍໂພຊະນາການ (SUN) ໄດ້ຮັບການເສີມສ້າງໃຫ້ເຂັ້ມແຂງດ້ວຍການສ້າງຕັ້ງເຄືອຂ່າຍ SUN-CSO. ກຸ່ມຄູ່ຮ່ວມພັດທະນາທີ່ ບໍ່ເປັນທາງການ ກ່ຽວກັບການຮັບປະກັນທາງດ້ານສະບຽງອາຫານ ແລະ ໂພຊະນາການ, ໂດຍການເປັນປະທານຮ່ວມຂອງ ສະຫະພັນເອີລົບ ແລະ UNICEF, ໄດ້ເພີ່ມມູນມອງທີ່ຫຼາກຫຼາຍໃຫ້ແກ່ກົນໄກການປະສານງານ. ໃນໄລຍະສັ້ນ, ອາດຈຳເປັນຕ້ອງໄດ້ມີທຶນສະໜອງໃຫ້ຢ່າງ ເຕັມສ່ວນ ແລະ ຈັດຕັ້ງປະຕິບັດແຜນປະຕິບັດງານຂອງຫຼາຍຂະແໜງການ, ເຊັ່ນດຽວກັນກັບການຮັກສາລະດັບຊຸກຍູ້ ແລະ ຍົກລະດັບ ການສະໜັບສະໜູນເພີ່ມເຕີມ ຕະຫຼອດໄລຍະກາງ ແລະ ໄລຍະຍາວ.

ປະຊາກອນທີ່ NNS ໃຫ້ຄວາມສົນໃຈເປັນພິເສດ ລວມມີ ເດັກທີ່ມີອາຍຸຕ່ຳກວ່າ 2 ປີ, ເດັກທີ່ມີອາຍຸຕ່ຳກວ່າ 5 ປີ, ແມ່ຍິງຖືພາ, ແມ່ຍິງຫຼັງເກີດລູກ ແລະ ແມ່ຍິງທີ່ໃຫ້ນົມລູກ.

ເຖິງແມ່ນວ່າໂພຊະນາການຂອງແມ່ ໄດ້ຮັບການເນັ້ນໜັກເພີ່ມຂຶ້ນໃນນະໂຍບາຍດ້ານໂພຊະນາການ, ແຕ່ດ້ວຍຂໍ້ຫ້າມທາງຮີດຄອງປະເພນີ, ຄວາມຄາດຫວັງຂອງສັງຄົມ ແລະ ຄວາມຮູ້ດ້ານໂພຊະນາການທີ່ຍັງຕ່ຳໄດ້ສ້າງອຸປະສັກກົດຂວາງຕໍ່ການປະຕິບັດດ້ານໂພຊະນາການທີ່ດີໃນໄລຍະການຖືພາ ແລະ ໃນລະຫວ່າງການລ້ຽງດູເດັກອ່ອນ ແລະ ເດັກນ້ອຍ (IYCF), ບັນຫາດ້ານໂພຊະນາການ ແລະ ສຸຂະພາບ ສຳລັບແມ່ຍິງທີ່ເປັນເຍົາວະຊົນ (35 ສ່ວນຮ້ອຍຂອງແມ່ຍິງທີ່ແຕ່ງງານ ແລະ ໜຶ່ງໃນຫ້າຂອງແມ່ຍິງທີ່ເກີດລູກຜູ້ຫາອິດ ກ່ອນທີ່ເຂົາເຈົ້າຈະມີອາຍຸຄົບ 18 ປີ) ແມ່ນບໍ່ໄດ້ຮັບການລວມເຂົ້າໃນຍຸດທະສາດດ້ານໂພຊະນາການ.

ການສະໜັບສະໜູນດ້ານໂພຊະນາການ ສຳລັບຜູ້ດູແລເດັກພາຍໃນຄົວເຮືອນ ຫຼື ການຮັບປະກັນທາງດ້ານສະບຽງອາຫານ ແລະ ບັນຫາ ການຂາດສານອາຫານໃນກຸ່ມປະຊາກອນຜູ້ສູງອາຍຸແມ່ນບໍ່ໄດ້ຮັບການສຶກສາຄົ້ນຄວ້າຢ່າງພຽງພໍ.

ການຮັບປະກັນທາງດ້ານສະບຽງ ອາຫານ ແລະ ຂາດສານອາຫານແມ່ນຖືເປັນບັນຫາສຳຄັນຢູ່ເຂດຊົນນະບົດ, ໂດຍມີຂໍ້ມູນທີ່ຈຳກັດຫຼາຍກ່ຽວກັບປະຊາກອນໃນເຂດຕົວເມືອງ ແລະ ຊານເມືອງ.

ສິ່ງທ້າທາຍດ້ານໂພຊະນາການ ທີ່ ສປປ ລາວກຳລັງປະເຊີນຢູ່ແຮ່ງເພີ່ມພູນດ້ວຍການລວມເອົາບັນຫາຕຸ້ຍ ແລະ ນ້ຳໜັກເກີນມາດຕະຖານເຂົ້າມານຳ, ແລະ ພະຍາດທີ່ບໍ່ຕິດຕໍ່, ຈຸດສຸມຂອງຄວາມພະຍາຍາມດ້ານໂພຊະນາການ ໃນ 1,000 ມື້ທຳອິດຂອງຊີວິດແມ່ນຈຳເປັນຕ້ອງໄດ້ສົ່ງເສີມດ້ວຍ ຫຼັກການວົງຈອນ ຊີວິດກັບໂພຊະນາການ (life-cycle approach to nutrition),

ເຊິ່ງຄຳນຶງເຖິງ ການຫຼຸດຜ່ອນການເສຍຊີວິດທີ່ສາມາດປ້ອງກັນໄດ້ໃນກຸ່ມຜູ້ໃຫຍ່ ທັງເຂດຊົນນະບົດ ແລະ ຕົວເມືອງ.

ຍ້ອນປະຊາຊົນທີ່ທຸກຍາກ ກຳລັງປະເຊີນກັບບັນຫາຄວາມສ່ຽງຫຼາຍຢ່າງ ຕະຫຼອດການດຳລົງຊີວິດຂອງເຂົາເຈົ້າ, ການຫຼຸດຜ່ອນຄວາມສ່ຽງ ແລະ ຄວາມເປາະບາງ ແມ່ນ ບາດກ້າວທີ່ຈຳເປັນໃນການທົບມ້າງວົງຈອນລະຫວ່າງໄວ (intergenerational cycles) ຂອງການຂາດສານອາຫານ.

ຄວາມຮູ້ດ້ານໂພຊະນາການ ແມ່ນສິ່ງທີ່ໜ້າເປັນຫ່ວງຢ່າງຖາວອນໃນກຸ່ມປະຊາກອນເຂດຊົນນະບົດ ແລະ ຕົວເມືອງ ໂດຍບໍ່ແຕກຕ່າງກັນ. ຄວາມເປັນຫ່ວງຕໍ່ກັບແຫຼ່ງທີ່ມີຂອງອາຫານພາຍໃນທ້ອງຖິ່ນ ແລະ ອາຫານທີ່ນຳເຂົ້າ ແມ່ນຖືກຍົກຂຶ້ນມາ, ແລະ ມັນໄດ້ກາຍເປັນ ຈຸດສົນໃຈ ຂອງສັງຄົມ ທີ່ຢາກຮູ້ວ່າ ມີອັນໃດແດ່ຢູ່ໃນອາຫານ, ມັນມາແຕ່ໃສ, ຖືກປຸງແຕ່ງແບບໃດ, ແລະ ມັນຈະເກີດຫຍັງຂຶ້ນກັບຮ່າງກາຍ ຖ້າກິນເຂົ້າໄປ.

ຍ້ອນປະລິມານຂອງອາຫານທີ່ປຸງແຕ່ງແລ້ວ ແລະ ອາຫານທີ່ນຳເຂົ້າທີ່ຊອກຫາໄດ້ຢູ່ຕະຫຼາດ, ບົດບາດດັ່ງເດີມຂອງແມ່ຍິງ ທີ່ເປັນບ່ອນອີງໃຫ້ແກ່ສະມາຊິກໃນຄອບຄົວ ດ້ານໂພຊະນາການ ແມ່ນເຫັນວ່າບໍ່ມີຄວາມໝັ້ນໃຈອີກຕໍ່ໄປ.

ຄົວເຮືອນ ມີຄວາມສົນໃຈທີ່ຈະ ຮູ້ຫຼາຍຂຶ້ນກ່ຽວກັບໂພຊະນາການ ຍັງມີຂໍ້ສົງໄສວ່າ ຈະຊອກຫາຂໍ້ມູນດັ່ງກ່າວໄດ້ແນວໃດ.

ຄວາມສົນໃຈຂອງສັງຄົມ ຕໍ່ຄວາມຮູ້ດ້ານ ໂພຊະນາການ ແມ່ນໄດ້ຮັບການຍົກຂຶ້ນມາຕະຫຼອດໄລຍະການປົກສາທາລີ, ນີ້ໄດ້ຊີ້ໃຫ້ເຫັນ ເຖິງຄວາມຢາກຮູ້ຢາກເຫັນທີ່ເພີ່ມທະວີຂຶ້ນທີ່ຢາກໄດ້ຂໍ້ມູນທີ່ຖືກຕ້ອງ ກ່ຽວກັບອາຫານ ແລະ ໂພຊະນາການ, ລວມທັງການລ້ຽງລູກດ້ວຍນົມແມ່ພຽງຢ່າງດຽວ, ການລ້ຽງລູກດ້ວຍ ອາຫານເສີມ, ລວມທັງການປະຕິບັດຕ່າງໆທີ່ຕິດພັນກັບສຸຂະອະນາໄມ ແລະ ຄວາມສະອາດ. ການສ້າງຄວາມຮູ້ຮອບຕົວດ້ານໂພຊະນາການ ສາມາດສົ່ງເສີມໄດ້ຜ່ານການລວມເອົາຂໍ້ມູນດ້ານໂພຊະນາການ ເຂົ້າໃນຫຼັກສູດປະຖົມ ແລະ ມັດທະຍົມ.

ຫຼັກການລະຫວ່າງຂະແໜງ ການຕ່າງໆ ກ່ຽວກັບໂພຊະນາການ, ແລະ ຄວາມຮັບຮູ້ທົ່ວໄປດ້ານໂພຊະນາການ ອາດຈະສາມາດສົ່ງເສີມດ້ວຍການຝຶກອົບຮົມກັບທີ່ ໃຫ້ແກ່ພະນັກງານຂັ້ນເມືອງ ຈາກຂະແໜງສຶກສາ, ກະສິກຳ ແລະ ສາທາ, ລວມທັງຕາງໜ້າຂອງອົງການ ອສບລ ແລະ ອົງການ ຈັດຕັ້ງມະຫາຊົນ.

ຄວາມຮູ້ດ້ານໂພຊະນາການຍັງມີຄວາມສຳຄັນສຳລັບກະສິກອນທີ່ຕ້ອງເຂົ້າໃຈວ່າ ພຶດປະເພດໃດທີ່ເຂົາເຈົ້າຄວນປູກໃຫ້ຄອບຄົວ ບໍລິໂພກ, ເພີ່ມມູນຄ່າດ້ວຍການປູກພືດຫຼາກຫຼາຍຊະນິດ, ຫຼື ສຳລັບໃຊ້ໃນການຕັດສິນໃຈວ່າຈະຫັນປ່ຽນມາປູກພືດ ປະເພດໃດໃນກໍລະນີທີ່ສະພາບອາກາດມີການປ່ຽນແປງ.

ຍ້ອນຂໍ້ຫ້າມທາງວັດທະນະທຳ ແລະ ປະເພນີປະຕິບັດ ກ່ຽວກັບສຸຂະພາບຂອງແມ່ ແລະ ການລ້ຽງດູເດັກອ່ອນ ແລະ ເດັກນ້ອຍ (IYCF) ແມ່ນຖືກຮັບຮູ້ວ່າມີຜົນກະທົບທີ່ອັນຕະລາຍດ້ານໂພຊະນາການ, ແລະ ໂອກາດແມ່ນມີຢູ່ ເພື່ອບັບປຸງການເຂົ້າ ເຖິງຂໍ້ມູນດ້ານໂພຊະນາການ ຜ່ານສູນຮັກສາສຸຂະພາບຂອງລັດ, ອົງການ ອສບລ ແລະ ສູ່ມວນຊົນ. ອັນນີ້ ໄດ້ ນຳສະເໜີໂອກາດທີ່ດີໃນການເຊື່ອມໂຍງໂພຊະນາການກັບວິທີການປະຕິບັດໃນຂະແໜງ ກະສິກຳ ແລະ ຄວາມທົນທານ ຕໍ່ການປ່ຽນແປງສະພາບດິນຟ້າອາກາດ.



ການຮັບຮູ້ເພີ່ມເຕີມວ່າ ສູນບໍລິການສຸຂະພາບຂອງລັດແມ່ນເສັ້ນທາງຫຼັກໃນການສົ່ງຂໍ້ມູນດ້ານໂພຊະນາການ ແລະ ການຮັກສາສຸຂະພາບ, ມັນມີຄວາມຈຳເປັນຕ້ອງໄດ້ສົ່ງເສີມຄຸນນະພາບຂອງການບໍລິການ ແລະ ຂໍ້ມູນທີ່ສະໜອງໃຫ້ຜ່ານ ສູນບໍລິການສຸຂະພາບດັ່ງກ່າວ ດ້ວຍການຍົກລະດັບຄວາມຮູ້ຂອງພະນັກງານແພດທາງດ້ານໂພຊະນາການ.

ສຸດທ້າຍ, ດ້ວຍການມີຂໍ້ຈຳກັດໃນການຮັບຮູ້ການນຳໃຊ້ການບໍລິການດ້ານໂພຊະນາການ ຂອງ ແມ່ຍິງຊົນເຜົ່າທີ່ບໍ່ເວົ້າພາສາລາວ, ໂດຍສະເພາະແມ່ນຢູ່ເຂດຊົນນະບົດ, ຈຳເປັນຕ້ອງໄດ້ເພີ່ມຄວາມພະຍາຍາມຂຶ້ນ ໃນການສະໜອງ ການບໍລິການ ແລະ ຂໍ້ມູນທີ່ເປັນພາສາທ້ອງຖິ່ນ.

ການກິນອາຫານທີ່ບໍ່ຄົບຖ້ວນ ປະກອບສ່ວນໃສ່ບັນຫາການຂາດສານອາຫານ. ກຊກປ ແລະ ອົງການອາຫານ ແລະ ກະສິກຳແຫ່ງສະຫະປະຊາຊາດ (2013) ໄດ້ໃຫ້ຂໍ້ສັງເກດວ່າ ມີຫຼາຍກວ່າ 55 ສ່ວນຮ້ອຍຂອງເດັກທີ່ມີອາຍຸຕໍ່າກວ່າຫ້າປີ ບໍລິໂພກອາຫານໜ້ອຍກວ່າສາມໝູ່, ເຖິງແມ່ນວ່າຈະມີອາຫານຫຼາກຫຼາຍປະເພດຢູ່ໃນຄອບຄົວກໍຕາມ.

ອັນນີ້ ໄດ້ຊີ້ໃຫ້ເຫັນເຖິງການເຊື່ອມໂຍງທີ່ສຳຄັນຕໍ່ກັບຄວາມຮູ້ດ້ານໂພຊະນາການ, ໂດຍສະເພາະການລ້ຽງລູກ ດ້ວຍອາຫານເສີມ.

ທາງດ້ານການບໍລິໂພກ, ຄວາມຫຼາກຫຼາຍຂອງອາຫານຢູ່ ສປປ ລາວ ແມ່ນມີຢູ່ໃນຜະລິດ ຕະພັນ ເຄື່ອງປ່າຂອງດົງ, ອາຫານທີ່ມາຈາກແມ່ນ້ຳລຳເຊ ແລະ ປ່າຖືເປັນແຫຼ່ງອາຫານສຳຄັນທີ່ສະໜອງໂປຼຕິນ, ໄຂມັນ ແລະ ສານອາຫານ.

Foppes et al (2011) ໄດ້ລະບຸ 50 ແນວພັນຂອງແຫຼ່ງອາຫານຈາກປ່າ, ເຊິ່ງກວມເອົາ 15 ສ່ວນຮ້ອຍຂອງການບໍລິໂພກ ອາຫານທັງໝົດຂອງຄົວເຮືອນ. ເຖິງແມ່ນການເຂົ້າເຖິງຜະລິດຕະພັນເຄື່ອງປ່າຂອງດົງໃນປະຈຸບັນຈະມີຄວາມຫຍຸ້ງຍາກ, ບົດບາດຂອງ ອາຫານທີ່ອຸດົມໄປດ້ວຍແຮ່ທາດທີ່ສາມາດຊອກຫາໄດ້ຢູ່ທ້ອງຖິ່ນຍັງຄົງເປັນສິ່ງສຳຄັນ, ແລະ ຄວາມພະຍາຍາມໃນການສົ່ງເສີມໂພຊະນາການຄວນຈະເຊື່ອມໂຍງກັບການເພີ່ມສະມັດຕະພາບຜົນຜະລິດພາກໄມ້ທີ່ມີຫຼາກຫຼາຍປະເພດ, ຜັກ, ຊີ້ນ, ປາ, ສັດນ້ຳ ແລະ ແມງໄມ້ ທີ່ເຮັດໃຫ້ປະເທດລາວ ແລະ ເຂດພາກພື້ນແມ່ນ້ຳຂອງມີເອກະລັກສະເພາະໃນໂລກ.

ອັນນີ້ສາມາດເຮັດໄດ້ຜ່ານການໂຄສະນາເຜີຍແຜ່ ເພື່ອສົ່ງເສີມການຊຸດຄົ້ນຜະລິດຕະພັນເຄື່ອງປ່າຂອງດົງແບບຍືນຍົງ, ສົ່ງເສີມການຜະລິດກະສິກຳແບບປະສົມປະສານ, ປັບປຸງດ້ານການຕະຫຼາດຢູ່ບ້ານ ແລະ ອື່ນໆ. ເຖິງແມ່ນວ່າແຫຼ່ງອາຫານທີ່ຫຼາກຫຼາຍທີ່ສາມາດຫາໄດ້ຢູ່ທ້ອງຖິ່ນ ທີ່ສືບຕໍ່ເປັນທາງເລືອກທີ່ແທດເໝາະສຳລັບປະຊາຊົນລາວ ທີ່ສາມາດຊຸດຄົ້ນຜະລິດຕະພັນເຄື່ອງປ່າຂອງດົງ, ອັນນີ້ ຈະຕ້ອງໄດ້ຮັບການປະເມີນຜົນ ທາງດ້ານລະດູການ, ຄ່າໃຊ້ຈ່າຍ (ທັງທີ່ເປັນຮູບ ແບບເງິນ ແລະ ໂອກາດ), ແລະ ຄວາມຍືນຍົງຢູ່ໃນລະດັບທ້ອງຖິ່ນ.

ຍຸດທະສາດເພີ່ມເຕີມ, ໂດຍສະເພາະແມ່ນແຫຼ່ງອາຫານທີ່ເປັນໄຂມັນ, ເຊິ່ງອາດຈະມີຂໍ້ຈຳກັດທາງດ້ານການສະໜອງຢູ່ໃນສະພາບຂອງເຂດຊົນນະບົດ, ອາດຈະມີຄວາມຈຳເປັນ ຖ້າຫາກຕ້ອງການໄດ້ຮັບຜົນ ປະໂຫຍດດ້ານໂພຊະນາການຢ່າງສົມບູນຈາກຄວາມຫຼາກຫຼາຍຂອງອາຫານທ້ອງຖິ່ນ.

ມັນມີຜົນດີໃນການກຳນົດການຂາດສານອາຫານແບບຊ້ຳເຮື້ອ ແລະ ການເຕີຍກວ່າມາດຕະຖານ ທີ່ບໍ່ແມ່ນດັດຊະນີຊີວິດທາງດ້ານ ຄວາມສູງພຽງ ຢ່າງດຽວ ແຕ່ວ່າຕົວຊີວິດຂອງຂີດຄວາມສາມາດດ້ານສະຕິປັນຍາ ແລະ ສັກກະຍະພາບຂອງການໃຊ້ຊີວິດ (World Bank 2014a). ຕະຫຼອດໄລຍະກາງ, ເພື່ອໃຫ້ ສປປ ລາວ ສາມາດສ້າງຂີດຄວາມສາມາດຂອງຊັບພະຍາກອນມະນຸດ, ການປັບປຸງ ການສຶກສາ ແລະ ພັດທະນາກຳລັງແຮງງານ, ຄວາມເຕີຍ ຈຳເປັນຕ້ອງໄດ້ຖືກຮັບຮູ້ວ່າ ເປັນບັນຫາທາງດ້ານເສດຖະກິດ-ສັງຄົມ ເຊິ່ງກົດຂວາງ ການພັດທະນາຂອງປະເທດ. ເພື່ອຮັບໃຊ້ ເປົ້າໝາຍການພັດທະນາແບບຍືນຍົງ ຂໍ້ 2.2, ທິມງານທົບທວນຍຸດທະສາດແນະນຳ 4 ຈຸດທີ່ຈະຕ້ອງໄດ້ຮັບການແກ້ໄຂ:

- ສະໜອງຊັບພະຍາກອນໃຫ້ເຕັມສ່ວນ ແລະ ການຈັດຕັ້ງປະຕິບັດ ແຜນປະຕິບັດງານຂອງຫຼາຍຂະແໜງການ

- ຂໍ້ມູນກ່ຽວກັບໂພຊະນາການ, ສຸຂະພາບ ແລະ ຄວາມທົນທານຕໍ່ການປ່ຽນແປງສະພາບດິນຟ້າອາກາດ ຄວນໄດ້ ຮັບການເຊື່ອມສານເຂົ້າໃນຫຼັກສູດການສຶກສາຊັ້ນປະຖົມ ແລະ ມັດທະຍົມ, ແລະ ຜ່ານຫຼັກສູດຝຶກອົບຮົມກັບທີ່ສະໜອງ ໃຫ້ແກ່ພະນັກງານສົ່ງເສີມກະສິກຳ, ສາທາ ແລະ ສຶກສາ, ພະນັກງານອົງການ ອສບລ ແລະ ພະນັກງານອົງການຈັດຕັ້ງມະຫາຊົນ ຢູ່ຂັ້ນເມືອງເພື່ອຮັບປະກັນວ່າຂໍ້ມູນດັ່ງກ່າວໄດ້ຖືກເຜີຍແຜ່ໃຫ້ແກ່ຊຸມຊົນ ແລະ ຄົວເຮືອນ.

- ສະໜັບສະໜູນຄຸນນະພາບການໃຫ້ບໍລິການສາທາລະນະສຸກ ແກ່ຊຸມຊົນເຂດຊົນນະບົດ ແລະ ກຸ່ມ ຊົນເຜົ່າ ທີ່ບໍ່ເວົ້າພາສາລາວ ດ້ວຍຈຸດປະສົງແນໃສ່ປັບປຸງການບໍລິການດ້ານໂພຊະນາການພາຍໃຕ້ລະບົບບໍລິການດ້ານສຸຂະພາບ. ໃຫ້ການສະໜັບສະໜູນ ໂດຍກົງດ້ານວິຊາການ ແລະ ເສີມສ້າງຄວາມເຂັ້ມແຂງໃຫ້ແກ່ພະນັກງານແພດກ່ຽວກັບໂພຊະນາການ, ໂດຍສະເພາະແມ່ນ ພະນັກງານຂັ້ນແຂວງ. ແມ່ຍິງທີ່ພິການ ແລະ ເດັກຈຳເປັນຕ້ອງໄດ້ຮັບການເອົາໃຈໃສ່ເປັນພິເສດ.

- ສົ່ງເສີມຄວາມຫຼາກຫຼາຍຂອງອາຫານ ດ້ວຍການບໍລິໂພກອາຫານທີ່ອຸດົມໄປດ້ວຍແຮ່ທາດ ທີ່ສາມາດຊອກຫາໄດ້ຢູ່ທ້ອງຖິ່ນ. ການ ຂະຫຍາຍໂຄງການອາຫານໂຮງຮຽນຄວນໄດ້ຮັບທຶນຮອນ ແລະ ສະໜອງໃຫ້ ພາຍໃຕ້ມູນມອງດັ່ງກ່າວນີ້.

**4.3 ການປັບປຸງສະມັດຕະພາບການຜະລິດເປົ້າໝາຍການພັດທະນາແບບຍືນຍົງ (SDG) ຂໍ້ 2.3** ພາຍໃນປີ 2030, ເພີ່ມສະມັດຕະພາບການຜະລິດກະສິກຳແລະ ລາຍຮັບຂອງຜູ້ຜະລິດສະບຽງອາຫານຂະໜາດນ້ອຍ ໂດຍສະເພາະແມ່ຍິງ, ຄົນຊົນເຜົ່າ, ຄອບຄົວຊາວກະສິກອນ, ຜູ້ລ້ຽງສັດ ແລະ ຊາວປະມົງໃຫ້ໄດ້ ສອງເທົ່າ ບົນພື້ນຖານການມີສິດສະເໝີພາບໃນການເຂົ້າເຖິງທີ່ດິນ, ຊັບພະຍາກອນ ແລະ ບັດໃຈການຜະລິດ, ຄວາມຮູ້, ການບໍລິການດ້ານການເງິນ, ຕະຫຼາດ ແລະ ກາລະໂອກາດສຳລັບການ ເພີ່ມມູນຄ່າຜະລິດຕະພັນ ແລະ ວຽກງານອກຂະແໜງການກະສິກຳ. ໂດຍຖືເອົາຕາມເປົ້າໝາຍເປົ້າໝາຍການພັດທະນາແບບຍືນຍົງ (SDG) ຂໍ້ 2.3 ດັ່ງທີ່ກຳນົດໄວ້, ການເພີ່ມຜະລິດຕະຜົນເປັນສອງເທົ່າດ້ວຍການວັດແທກບໍລິມາດທັງໝົດ ແມ່ນຈະມີຄວາມຫຍຸ້ງຍາກທີ່ຈະບັນລຸຜົນສຳເລັດ, ແຕ່ວ່າສິ່ງທີ່ສຳຄັນກວ່ານັ້ນ,

ການເພີ່ມສະມັດ ຕະພາບການຜະລິດກະສິກຳເປັນສອງເທົ່າໃນ ທົ່ວທຸກ ຂົງເຂດກຸ່ມເປົ້າໝາຍທີ່ໄດ້ກຳນົດໄວ້ ແມ່ນມີຄວາມທ້າ ທາຍທີ່ສຸດ ຍ້ອນຂະໜາດ ແລະ ຄວາມຊັບຊ້ອນຂອງການ ປະຕິບັດງານ ທີ່ຈຳເປັນດັ່ງກ່າວ.

ເພື່ອຮັບປະກັນການຜະລິດສະບຽງອາຫານ, ຜູ້ຜະລິດສະບຽງອາ ຫານຂະໜາດໃຫຍ່ ແລະ ຂະໜາດນ້ອຍຕ້ອງການໂອກາດທີ່ເທົ່າ ທຽມກັນ ໃນການເຂົ້າເຖິງຊັບພະຍາກອນ ແລະ ບັດໃຈຈຳເປັນ ອື່ນໆ.

ປະຈຸບັນ, ນະໂຍບາຍດ້ານກະສິກຳ ແມ່ນສົ່ງເສີມການຂະຫຍາຍ ການຜະລິດ ລວມເປັນຫຼັກໂດຍວັດແທກປະລິມານທີ່ເກັບກ່ຽວ ໄດ້, ແລະ ບໍ່ໄດ້ແຍກໃຫ້ເຫັນຄວາມແຕກຕ່າງລະຫວ່າງຮູບແບບ ການຜະລິດ.

ການສຳປະທານທີ່ດິນ, ການປູກປ່າ ແລະ ລະບົບສັນຍາຜູກພັນ ສອງສິນໄດ້ເພີ່ມຄວາມກົດດັນໃຫ້ແກ່ທີ່ດິນທີ່ມີຢູ່ ແລະ ແຫຼ່ງຊັບ ພະຍາກອນ ນ້ຳ;

ພາກປະຕິບັດໃນການຄຸ້ມຄອງທີ່ດິນທີ່ທັບຊ້ອນກັນ ແລະ ສິດໃນ ການຄອບຄອງທີ່ດິນ ໄດ້ກາຍມາເປັນ ບັນຫາທ້າທາຍໃນທົ່ວປະ ເທດ.

ເຖິງແມ່ນເສດຖະກິດຂອງສປປລາວອີງໃສ່ການກະສິກຳເປັນພື້ນ ຖານ, ການບໍລິການສົ່ງເສີມກະສິກຳ ກໍຍັງມີຂໍ້ຈຳກັດຢູ່.

ການບໍລິການສົ່ງເສີມກະສິກຳ ມີບົດບາດສຳຄັນໃນການເຜີຍແຜ່ ຄວາມຮູ້, ເທັກໂນໂລຊີ ແລະ ຂໍ້ມູນດ້ານກະສິກຳ, ແລະ ໃນການເຊື່ອມໂຍງຊາວກະສິກອນ ກັບຜູ້ມີບົດບາດອື່ນໆໃນເສດ ຖະກິດ.

ການບໍລິການສົ່ງເສີມກະສິກຳແມ່ນໜຶ່ງໃນຕົວຂັບເຄື່ອນທີ່ສຳຄັນ ໃນການຫັນປ່ຽນວິທີການຜະລິດກະສິກຳ ເພື່ອສົ່ງເສີມການຄຳປະ ກັນທາງດ້ານສະບຽງອາຫານໃຫ້ແກ່ຄົວເຮືອນ, ການປັບປຸງລາຍ ຮັບ ແລະ ການຫຼຸດຜ່ອນ ຄວາມທຸກຍາກ.

ພະນັກງານສົ່ງເສີມກະສິກຳແມ່ນມີຈຳນວນຈຳກັດ, ແລະ ມີຄວາມ ຂາດ ແຄນດ້ານງົບປະມານ.

ການຂາດການເຊື່ອມໂຍງລະຫວ່າງການຄົ້ນຄວ້າ - ການສົ່ງເສີມ - ຊາວກະສິກອນ ເພື່ອອຳນວຍຄວາມສະດວກ ໃຫ້ແກ່ການຄົ້ນ ຄວ້າທີ່ມາຈາກຄວາມຕ້ອງການ ແລະ ເພີ່ມການນຳໃຊ້ເທັກໂນໂລ ຊີທີ່ແທດເໝາະ ສືບຕໍ່ເປັນອຸປະສັກກົດຂວາງການເພີ່ມສະມັດຕະ ພາບ ການຜະລິດກະສິກຳ ຍ້ອນຊາວນາຍັງສືບຕໍ່ບໍ່ໄດ້ຮັບຄວາມ ຮູ້ພຽງພໍ ດ້ານເທັກໂນໂລຊີ ແລະ ທາງເລືອກທີ່ຫຼາກຫຼາຍໃນການ ຜະລິດກະສິກຳ.

ການຈັດຕັ້ງປະຕິບັດລະບຽບການດ້ານ ມາດຕະຖານຄວາມປອດ ໄພຂອງອາຫານ ແມ່ນຍັງຈຳກັດ ຫຼື ຂໍ້ກຳນົດເພື່ອຄວາມປອດໄພ ຂອງຜະລິດຕະພັນກະສິກຳ ໄປຄຽງຄູ່ກັບຕ່ອງໂສ້ມູນຄ່າ.

ຍ້ອນວ່າສັດຕູພືດ, ຫຍ້າ ແລະ ພະຍາດອື່ນໆ ຍັງສືບຕໍ່ເປັນສາຍ ເຫດຂອງການ ສູນເສຍຂອງຊາວກະສິກອນ, ການນຳໃຊ້ສານເຄ ມີທີ່ບໍ່ໄດ້ຮັບການຄວບຄຸມກວດກາ ມີແນວໂນ້ມເພີ່ມຂຶ້ນ.

ການຂາດຂໍ້ມູນຂອງຊາວນາ ກ່ຽວກັບວ່າຈະນຳໃຊ້ສານເຄມີເຫຼົ່າ ນັ້ນແນວໃດ ຈະພາໃຫ້ມີຜົນກະທົບຕໍ່ຜະລິດຕະພັນອາຫານແລະ ຕໍ່ສຸຂະພາບຂອງຊາວກະສິກອນ ແລະ ຜູ້ບໍລິໂພກ.

ຜູ້ຜະລິດຂະໜາດນ້ອຍ ທີ່ເອື້ອຍອີງໃສ່ການເບິ່ງຕິງຂອງຕະຫຼາດ, ຍັງຖືກກະທົບຈາກການປ່ຽນແປງຂອງລາຄາຂອງບັດໃຈການຜະ ລິດ ແລະ ຜົນຜະລິດກະສິກຳ. ຊາວກະສິກອນຂາດອຳນາດໃນ ການຕໍ່ລອງ, ແລະ ບໍ່ສາມາດເຈລະຈາໃຫ້ໄດ້ລາຄາດີຂຶ້ນ ສຳລັບ ຜົນຜະລິດຂອງເຂົ້າເຈົ້າ ໂດຍສະເພາະຊາວນາທີ່ບໍ່ສາມາດເວົ້າ ພາສາລາວ. ລະດັບຂອງການມີສ່ວນຮ່ວມກຸ່ມຜູ້ຜະລິດ ແລະ ສະຫະກອນ ແມ່ນໄດ້ຮັບການປັບປຸງ ແຕ່ວ່າຍັງຄົງໜ້ອຍຢູ່. ດ້ວຍຄວາມພະຍາຍາມໃຫ້ສາມາດບັນລຸຕາມເປົ້າໝາຍການພັດ ທະນາແບບຍືນຍົງ (SDG) ຂໍ້ 2.3 ທີ່ມີການທົບທວນຍຸດທະສາດ ແນະນຳ 4 ຈຸດ ທີ່ຕ້ອງໄດ້ຮັບການແກ້ໄຂດັ່ງຕໍ່ໄປນີ້:

a. ເສີມສ້າງລະບົບການສະໜັບສະໜູນສະເພາະທີ່ຕ່າງກັນ ໃຫ້ແກ່ການຜະລິດກະສິກຳຂະໜາດໃຫຍ່ ແລະ ຜູ້ຜະລິດ ຂະໜາດ ນ້ອຍ. ລະບົບສະໜັບ ສະໜູນ - ສົ່ງເສີມດ້ວຍການບໍລິການສົ່ງ ເສີມກະສິ ກຳທີ່ມີຄວາມເຂັ້ມແຂງ ແລະ ປະກອບຊັບພະຍາກອນ ທີ່ຈຳເປັນໃຫ້ຢ່າງພຽງພໍ ຄວນແນໃສ່ການສ້າງຄວາມທົນທານ, ສົ່ງເສີມຄວາມຫຼາກຫຼາຍ ຂອງຜົນ ຜະລິດກະສິກຳ ແລະ ການພັດ ທະນາຕະຫຼາດ ສຳລັບຜູ້ຜະລິດຂະໜາດນ້ອຍເພື່ອຕອບສະໜອງ ການຮັບປະກັນທາງດ້ານ ສະບຽງອາຫານ ໃຫ້ແກ່ທ້ອງຖິ່ນ. ອັນນີ້ ແມ່ນຈຳເປັນຕ້ອງໄດ້ເຊື່ອມສານເຂົ້າໃນນະໂຍບາຍ ແລະ ຍຸດທະສາດທີ່ມີຢູ່ ກ່ຽວກັບການ ປັບຕົວໃຫ້ເຂົ້າກັບສະພາບການ ປ່ຽນແປງຂອງດິນຟ້າອາກາດ, ຊົນລະປະທານ, ການຄຸ້ມຄອງນ້ຳ, ການບໍລິການສົ່ງເສີມ ກະສິ ກຳ, ການຄຸ້ມຄອງປ່າໄມ້ ແລະ ການ ຄຸ້ມຄອງທີ່ດິນ.

ດິນທີ່ມີຄວາມອຸດົມສົມບູນ ແລະ ເໝາະແກ່ການປູກຝັງ ຄວນຖືກ ເກັບຮັກສາ ໄວ້ສຳລັບຈຸດປະສົງເພື່ອຮັບປະກັນທາງດ້ານສະບຽງ ອາຫານ ແລະ ໂພຊະນາການເທົ່ານັ້ນ.

b. ນຳສະເໜີການເກື້ອກູນທີ່ແທດເໝາະໃນການສະໜອງບັດໃຈ ຜະລິດທີ່ຈຳເປັນສຳລັບຜູ້ຜະລິດສະບຽງອາຫານຂະໜາດນ້ອຍ, ແລະ ການກະສິກຳແບບຄອບຄົວ ຄຽງຄູ່ກັບຕ່ອງໂສ້ມູນຄ່າ, ລວມທັງ, ແຕ່ບໍ່ຈຳກັດ ພຽງແຕ່ ດ້ານເທັກໂນໂລຊີ, ເຕັກນິກກະສິ ກຳ, ການສົ່ງຄວາມຮູ້, ຂໍ້ມູນ ແລະ ການເງິນ/ທຶນຮອນ. ອັນນີ້ ອາດຈະເຮັດແບບວິທີການ ສ້າງເປັນກຸ່ມ/ສະຫະກອນ ເພື່ອຮັບ ປະກັນວ່າຊັບພະຍາກອນທີ່ໄດ້ ມີການຈັດສັນເປັນຢ່າງດີ.

ອັນນີ້ ຄວນລວມທັງການ ຮັບປະກັນການເຂົ້າເຖິງທີ່ດິນ ແລະ ຊັບ ພະຍາກອນທຳມະຊາດຢ່າງເທົ່າທຽມກັນ.

ການສະໜັບສະໜູນຄວນລວມທັງການບໍລິການສັດຕະວະແພດ, ຊົນລະປະທານ ຂະໜາດນ້ອຍ, ການປຸງແຕ່ງ ແລະ ການຮັກສາ ຜົນຜະລິດຫຼັງເກັບກ່ຽວ, ການຈັດການກັບສັດຕູພືດແບບເຊື່ອມ ສານ, ການເຂົ້າເຖິງຂໍ້ມູນດ້ານການຕະຫຼາດ, ການສະໜັບສະໜູນ ການພັດທະນາຕະຫຼາດ ພາຍໃນສຳລັບຜູ້ຜະລິດຂະໜາດນ້ອຍ, ການເຂົ້າເຖິງການເງິນຈຸລະພາກ, ການຫຼຸດຜ່ອນເງື່ອນໄຂການກູ້ ຍືມສຳລັບຊາວກະສິກອນ, ຮັບປະກັນວ່າທັງໝົດເຫຼົ່ານີ້ໄດ້ມີການ ເຊື່ອມໂຍງເຂົ້າກັບຜະລິດຕະຜົນທີ່ມີຄຸນນະພາບສູງ ແລະ ມີຄຸນ ນະສົມບັດໃນການຕອບສະໜອງຄຸນຄ່າດ້ານໂພຊະນາການພາຍ ໃຕ້ສະພາບເງື່ອນໄຂດ້ານນິເວດ-ກະສິກຳທີ່ແທດເໝາະກັບທ້ອງຖິ່ນ.

c. ຮັບຮູ້, ສົ່ງເສີມ ແລະ ສະໜັບສະໜູນບົດບາດຂອງແມ່ຍິງ ໃນລະບົບການຜະລິດຂະໜາດນ້ອຍ/ຜະລິດເພື່ອກຸ້ມກິນ. ເອົາໃຈໃສ່ເປັນພິເສດຕໍ່ກັບບົດບາດທີ່ແຕກຕ່າງກັນລະຫວ່າງຍິງ-ຊາຍໃນການຜະລິດກະສິກໍາ ແລະ ການອອກແບບແຜນງານສະໜັບສະໜູນ ໂດຍແນໃສ່ການເພີ່ມຄວາມສົມດູນລະຫວ່າງຍິງ-ຊາຍ ໃນການເຂົ້າເຖິງ ແລະ ຄວບຄຸມປັດໃຈຮັບໃຊ້ການຜະລິດກະສິກໍາ, ຜົນຜະລິດ, ແລະ ການບໍລິການດ້ານການເງິນ.

d. ເສີມສ້າງຄວາມເຂັ້ມແຂງໃນການແນະນຳຄວາມປອດໄພໃນການຄຸ້ມຄອງສັດຕູພືດດ້ວຍການແນະນຳລະບົບ ການ ຕິດສະຫຼາກຂໍ້ມູນ ທີ່ລວມເອົາຂໍ້ມູນພື້ນຖານດ້ານເນື້ອໃນ ແລະ ການນຳໃຊ້ເປັນພາສາລາວໃນການຫຸ້ມຫໍ່. ສຳລັບຜົນຜະລິດ ສົດ, ສົ່ງເສີມຄວາມສະອາດ ແລະ ບັບປຸງລະບົບກວດກາເພື່ອຮັບຮອງສຸຂະອະນາໄມຂອງພືດ ໃນລະຫວ່າງການ ຜະລິດ ແລະ ການຕະຫຼາດ. ສ່ວນທີ່ຮອງຮັບຄວາມພະຍາຍາມດັ່ງກ່າວນີ້ ແມ່ນການຍົກລະດັບປູກຈິດສຳນຶກກ່ຽວກັບເນື້ອໃນ ດ້ານໂພຊະ ນາການ ຂອງ ຜະລິດຕະພັນ ທີ່ຜ່ານການຫຸ້ມຫໍ່ ແລະ ອາຫານທີ່ປຸງແຕ່ງ, ໂດຍສະເພາະແມ່ນ ຂໍ້ມູນກ່ຽວ ກັບນ້ຳຕານ, ໄຂມັນ, ແລະ ໂຊດຽມ.

**4.4 ການຜະລິດສະບຽງອາຫານແບບຍືນຍົງ, ການບໍລິ ການລະບົບນິເວດ ແລະ ການບັບຕົວເຂົ້າກັບການປ່ຽນແປງດິນຟ້າອາກາດ** ເປົ້າໝາຍການພັດທະນາແບບຍືນຍົງ (SDG) ຂໍ້ 2.4 ພາຍໃນປີ 2030, ຮັບປະກັນໃຫ້ມີລະບົບການຜະລິດສະບຽງອາຫານແບບຍືນຍົງ ແລະ ດຳເນີນວິທີການເຮັດກະສິກຳແບບມີຄວາມທົນທານທີ່ເພີ່ມສະມັດຕະພາບ ແລະ ການຜະລິດ, ເຊິ່ງຊ່ວຍຮັກສາລະບົບນິເວດ, ເພີ່ມຂີດຄວາມສາມາດ ໃນການ ບັບຕົວ ເຂົ້າກັບການປ່ຽນແປງຂອງດິນຟ້າອາກາດ, ອາກາດທີ່ປົ່ນປ່ວນ, ໄພແຫ້ງແລ້ງ, ໄພນ້ຳຖ້ວມ ແລະ ໄພພິບັດອື່ນໆ, ກໍ່ຄືບັບປຸງຄຸນ ນະພາບຂອງດິນເປັນກ້າວໆ.

ສ່ວນສຳຄັນຂອງ ເປົ້າໝາຍການພັດທະນາແບບຍືນຍົງ (SDG) ຂໍ້ 2.4 ແມ່ນຮຽກຮ້ອງໃຫ້ມີການພັດທະນານະໂຍບາຍທີ່ຍືດຍຸ່ນ, ຍຸດທະສາດ, ຄຳແນະນຳ ແລະ ເທັກໂນໂລ ຊີທີ່ແທດເໝາະ, ພ້ອມທັງການບັບປ່ຽນໃຫ້ແທດເໝາະກັບຫຼາຍຂະແໜງການ ແລະ ຫຼັກການຄຸ້ມຄອງໂດຍລວມ ເພື່ອວາງແຜນ, ປະສານ ງານ ແລະ ຈັດຕັ້ງປະຕິບັດຕາມເຕັກນິກຂອງວຽກງານດັ່ງກ່າວ. ມີການຄາດຄະເນວ່າ ການຈັດຕັ້ງປະຕິບັດເພື່ອບັນລຸຕາມເປົ້າໝາຍ 2.4 ອາດຈະພາໃຫ້ເກີດມີຂໍ້ຂັດແຍ່ງລະຫວ່າງເສດຖະກິດ, ສັງຄົມ ແລະ ຜົນປະໂຫຍດດ້ານສິ່ງແວດລ້ອມທີ່ແຕກຕ່າງກັນ, ທີ່ຂັດກັບການສ້າງເປົ້າ ໝາຍຍ່ອຍ ເນື່ອງຈາກຄວາມສົນໃຈຜົນປະໂຫຍດທີ່ແຕກຕ່າງກັນ.

ບໍ່ມີຂໍ້ສົງໄສທີ່ວ່າ ສປປ ລາວ ໄດ້ມີນະໂຍບາຍ ແລະ ຍຸດທະສາດຈຳນວນໜຶ່ງ ທີ່ແນໃສ່ການເພີ່ມສະມັດຕະພາບການຜະລິດແລະ ຜົນຜະລິດກະສິກ. ກົມທີ່ຮັບຜິດຊອບສະເພາະການຄຸ້ມຄອງທີ່ດິນກະສິກຳພາຍໃຕ້ກະຊວງກະສິກຳແລະປ່າໄມ້ ໄດ້ຮັບການສ້າງຂຶ້ນ ສາມປີຜ່ານມາ ເພື່ອບັບປຸງການນຳໃຊ້ທີ່ດິນ ແລະ ວິທີການຄຸ້ມຄອງດິນ. ໄດ້ຄ່ອຍໆບັບປຸງຍຸດທະສາດ ແລະ ແຜນຕ່າງໆ ແນໃສ່ປົກປ້ອງ ລະບົບນິເວດຂອງຊາດ. ຄຳແນະນຳຕ່າງໆ ໃນການບັບປຸງການຮັບມືກັບສະພາບການ

ປ່ຽນແປງຂອງດິນຟ້າອາກາດ, ສະພາບອາກາດທີ່ຮຸ່ນແຮງ, ໄພແຫ້ງແລ້ງ ແລະ ໄພນ້ຳຖ້ວມ ແມ່ນກຳລັງໄດ້ຮັບການກະກຽມ. ເຖິງຢ່າງໃດກໍ່ດີ, ເຖິງຈະມີຫຼາຍຍຸດທະສາດຮວມກັນ, ແຕ່ມັນມີໂອກາດສູງທີ່ຈະພົບຄວາມຫຍຸ້ງຍາກ, ຫຼືອາດຈະບໍ່ສາມາດເປັນໄປໄດ້, ທີ່ຈະບັນລຸໄດ້ເປົ້າໝາຍ ເປົ້າໝາຍການພັດທະນາແບບຍືນຍົງ (SDG) ຂໍ້ 2.4, ໂດຍສະເພາະແມ່ນໃນການບັບປຸງສະມັດຕະພາບການຜະລິດ ແລະ ລາຍຮັບໃຫ້ ໄດ້ສອງເທົ່າ (ເປົ້າໝາຍການພັດທະນາແບບຍືນຍົງ (SDG) ຂໍ້ 2.3). ຍັງມີຄວາມສ່ຽງຂອງການສ້າງຂໍ້ຂັດແຍ່ງຮຸນແຮງຕໍ່ການເຂົ້າເຖິງ ແລະ ຄຸ້ມຄອງຊັບພະຍາກອນ ທຳມະຊາດ, ດັ່ງທີ່ໄດ້ເກີດຂຶ້ນໃນກໍລະນີການເຂົ້າເຖິງທີ່ດິນ ແລະ ປ່າໄມ້ ຊຶ່ງຖືກຍົກຂຶ້ນຕະຫຼອດໄລຍະການປົກສາທາລີຄັ້ງນີ້.

ບັນຫາສຳຄັນທີ່ຈຳເປັນຕ້ອງໄດ້ແກ້ໄຂແມ່ນຄວາມຈຳເປັນໃນການເພີ່ມຂີດຄວາມສາມາດທີ່ຈຳກັດໃນລະດັບຍຸດທະສາດ, ການ ວາງແຜນ ແລະ ເຕັກນິກວິຊາການ ເພື່ອໃຫ້ສາມາດຄາດຫວັງໄດ້ຢ່າງເຕັມສ່ວນຕໍ່ຂໍ້ກຳນົດໃນອະນາຄົດ ສຳລັບຄວາມກົມກຽວກັນ ແລະ ການເຊື່ອມສານຂອງລະບົບການຜະລິດຂອງມະນຸດ, ການເອື້ອຍອີງໃສ່ສິ່ງແວດລ້ອມ ແລະ ຄຸນຄ່າທາງສັງຄົມ-ເສດຖະກິດຂອງລະບົບ ນິເວດວິທະຍາ ທາງທຳມະຊາດ. ກ່ຽວກັບບັນຫານີ້, ຂັ້ນຕອນການປະເມີນຄ່າທາງດ້ານເສດຖະກິດ-ສັງຄົມ ຂອງລະບົບການຜະລິດອາຫານໄດ້ລວມເອົາຄ່າໃຊ້ຈ່າຍຕົວຈິງຂອງການເຊື່ອມໂຊມທາງດ້ານລະບົບນິເວດ (ລວມທັງການຄຸ້ມ ຄອງສິ່ງເສດເຫຼືອ), ແລະ ວິທີການເພື່ອສາມາດເຮັດໃຫ້ມີການກຸ້ມທຶນການຜະລິດ ແມ່ນໄດ້ຮັບການສ້າງຂຶ້ນ 'ຫຼັກການຂອງຜູ້ກໍ່ມົນລະພິດ (polluter principle)' ອາດຈະໃຫ້ຄຳແນະນຳ ວິທີການສຳລັບນະໂຍບາຍດັ່ງກ່າວ.

ຄວາມຄືບໜ້າຂອງເປົ້າໝາຍນີ້ ຈະຮຽກຮ້ອງໃຫ້ມີການຮັບຮູ້ ແລະ ການປົກປ້ອງການບໍລິການດ້ານລະບົບນິເວດວິທະຍາ- ນ້ຳເຂດຊົນນະບົດ, ທີ່ພັກອາໄສ, ແລະ ອາຫານ ມີຄວາມສາມາດຕອບສະໜອງໃຫ້ໄດ້ທັງໝົດ ຫຼື ບາງສ່ວນ ດ້ວຍຄວາມ ອຸດົມສົມບູນ ຂອງເຂດ ນິເວດ-ກະສິກຳ ທີ່ຫຼາກຫຼາຍ (multiple agro-ecological zones) ຂອງປະເທດ ແລະ ພາກພື້ນ. ອັນນີ້ ຮຽກຮ້ອງໃຫ້ ມີການຫັນນະໂຍບາຍໄປສູ່ການສ້າງຄຸນຄ່າຂອງລະບົບນິເວດ, ບໍ່ພຽງແຕ່ສັກກະຍະພາບດ້ານການຄ້າ, ແຕ່ຍັງແມ່ນການນຳໃຊ້ທີ່ ບໍ່ຕິດພັນກັບເງິນ ຂອງປະຊາຊົນທ້ອງຖິ່ນ. ລະບົບດັ່ງກ່າວ ເປັນສ່ວນໜຶ່ງຂອງ ມໍລະດົກ ແລະ ຄວາມເປັນເອກະລັກສະເພາະ ຂອງພາກພື້ນແມ່ນ້ຳຂອງ, ແລະ ເປັນພື້ນຖານທີ່ແທ້ຈິງສຳລັບການຄຳປະກັນທາງດ້ານສະບຽງອາຫານ ແລະ ໂພຊະນາການ ໃນລະດັບຄົວເຮືອນ.

ສິ່ງສຳຄັນທີ່ສຸດຂອງພື້ນຖານຜົນຜະລິດກະສິກຳຂອງສປປລາວ, ຜູ້ຜະລິດຂະໜາດນ້ອຍຈຳນວນຫຼວງຫຼາຍ ແລະ ລະບົບການປູກຝັງແບບຄອບຄົວ, ຕ້ອງໄດ້ຖືກຮັບຮູ້ວ່າເປັນຊັບພະຍາກອນທີ່ສຳຄັນ ເພື່ອການສ້າງແນວທາງການພັດທະນາຊົນນະບົດທີ່ກົມກຽວກັນ. ການສະໜັບສະໜູນດ້ານການເງິນ, ເຕັກນິກ ແລະ ສະຖາບັນທີ່ສະໜອງໃຫ້ແກ່ຄອບຄົວເຫລົ່ານີ້ ແລະ ຜູ້ຜະລິດຂະໜາດນ້ອຍຄວນໄດ້ຮັບການບັບປຸງໃຫ້ດີຂຶ້ນກວ່າເກົ່າ ແລະ ເສີມສ້າງໃຫ້ເຂັ້ມແຂງກວ່າເດີມ.



ເພື່ອປະຕິບັດໃຫ້ໄດ້ເຊັ່ນນັ້ນ, ມຸມມອງດ້ານຄວາມ ສະເໝີພາບ ລະຫວ່າງຍິງ-ຊາຍ ຂອງຜູ້ຜະລິດຂະໜາດນ້ອຍ ຈຳເປັນຕ້ອງ ໄດ້ຮັບການເຂົ້າໃຈດີຂຶ້ນ ແລະ ສາມາດສະໜອງການສະໜັບ ສະໜູນທີ່ແທດເໝາະໄດ້.

ໃນສະພາບການດັ່ງກ່າວນີ້, ການຂະຫຍາຍກະສິກຳຂະໜາດ ໃຫຍ່ ທີ່ປູກພືດຊະນິດດຽວ ຄວນໄດ້ຮັບການວິເຄາະຢ່າງລະມັດລະວັງ ໂດຍມີມຸມມອງການວິເຄາະທີ່ລະອຽດ, ແລະ ຜົນກະທົບຕໍ່ສິ່ງ ແວດ ລ້ອມ-ສັງຄົມ ອາດຈະໄດ້ຮັບການກຳນົດຢ່າງ ລະອຽດ ແລະ ມີການປຶກສາຫາລືຢ່າງກົງໄປກົງມາກັບຊາວກະສິກອນ, ຊາວບ້ານ ແລະ ເຈົ້າຂອງທີ່ດິນ.

ວິທີການປູກຝັງທີ່ແທດເໝາະ ແລະ ມີການບັບປ່ຽນໃຫ້ຖືກກັບ ສະ ພາບ ແມ່ນຈຳເປັນຕ້ອງໄດ້ຮັບການແນະນຳຕົວຈິງຮ່ວມກັບມາດ ຕະການທີ່ຈະແນະນຳທາງເລືອກໃນການດຳລົງຊີວິດທີ່ມີຫຼາຍຮູບ ແບບສຳລັບຊຸມຊົນທຸກຍາກເຂດຊົນນະບົດ.

ຂັ້ນຕອນການວິເຄາະທີ່ກວ້າງຂວາງ ຂຶ້ນຢູ່ກັບຄວາມຈິງທີ່ວ່າ 'ຕະຫຼາດ' ຈະຕ້ອງໄດ້ຮັບການ ພັດທະນາ, ບໍ່ແມ່ນພຽງແຕ່ເຮັດ ຕາມຕຳນານໃນປະຈຸບັນຂອງທິດສະດີການເຊື່ອມສານເສດຖະ ກິດມະຫາພາກພຽງເທົ່ານັ້ນ.

ຂະບວນການສ້າງຕັ້ງສະຖາບັນໃຫ້ເປັນລະບົບເພື່ອຮອງຮັບວຽກ ງານເສີມສ້າງຄວາມທົນທານຕໍ່ການ ການປ່ຽນແປງຂອງສະພາບ ດິນຟ້າອາກາດ ແມ່ນຍັງມີຂໍ້ຈຳກັດ ແລະ ຍັງຢູ່ໃນ ຊ່ວງກະກຽມ ເລີ່ມຕົ້ນ ຄ້າຍຄືກັນກັບຂັ້ນ ຕອນທີ່ຖືກດຳເນີນຢູ່ໃນທົ່ວ ໂລກ. ຄວາມສ່ຽງທາງດ້ານ ສະພາບ ອາກາດ ທີ່ມີຄວາມຮຸນແຮງ (ນ້ຳຖ້ວມ, ແຫ້ງແລ້ງ, ຮ້ອນແບບກະທັນຫັນ ຫຼື ຄື້ນຄວາມໜາວ) ແມ່ນມີການເພີ່ມຂຶ້ນ ແຕ່ລະບົບເຕືອນໄພລ່ວງໜ້າຍັງຄົງຢູ່ໃນໄລ ຍະເລີ່ມຕົ້ນ; ໂດຍລະບົບເຕືອນໄພລ່ວງໜ້ານີ້ແມ່ນຄວາມຈຳເປັນ ຮີບດ່ວນ ທາງດ້ານເຕັກນິກ ທີ່ໄດ້ເກີນກຳນົດ ເວລາມາດົນແລ້ວ.

ການຍົກລະດັບຄວາມຮັບຮູ້ກ່ຽວກັບການປ່ຽນແປງດິນຟ້າອາກາດ ທີ່ ກຳລັງເກີດຂຶ້ນ ແລະ ການປ່ຽນແປງ ໃໝ່ ແລະ ກິດຈະກຳການ ເພື່ອປັບໂຕ ແມ່ນປະກອບມີການຄຳປະກັນທາງດ້ານສະບຽງອາ ຫານ ແລະ ໂພຊະນາການດັ່ງເປັນອົງປະກອບ ທີ່ຈຳເປັນໃນຂໍ້ມູນ ດ້ານສະພາບການປ່ຽນແປງຂອງດິນຟ້າອາກາດ (climate vulnerability profile).

ຍຸດທະສາດແຫ່ງຊາດ ສຳລັບການປ່ຽນແປງດິນຟ້າອາກາດແມ່ນ ຈຳເປັນຕ້ອງໄດ້ຮັບການຄິດຄົ້ນໃໝ່ໃນທາງປະຕິບັດ, ແລະ ຄຳ ແນະນຳ ດ້ານຍຸດທະສາດ ທີ່ຍຸດທະສາດດັ່ງກ່າວໄດ້ກວມເອົາ ຮຽກຮ້ອງໃຫ້ມີການບັບໃຫ້ເຂົ້າກັນ ແລະ ການຫັນປ່ຽນໄປຫາຍຸດ ທະສາດ ທີ່ແທດເໝາະຂອງຂະແໜງການ.

ການສ້າງຕັ້ງສະຖາບັນ ຊຶ່ງໃຫ້ເຫັນວ່າ ຍຸດທະສາດດັ່ງກ່າວ ຄວນ ໄດ້ຮັບການເສີມສ້າງໃຫ້ເຂັ້ມແຂງ, ໂດຍຄະນະກຳມະການແຫ່ງ ຊາດຈາກຫຼາຍຂະແໜງການ ແລະ ຕາງໜ້າວິຊາການ ຈາກທຸກ ກະຊວງ ແລະ ອົງການຈັດຕັ້ງຂອງລັດທີ່ກ່ຽວຂ້ອງ.

ການສ່ອງແສງທີ່ເກືອບວ່າເປັນພຽງຢ່າງດຽວ ແລະ ການເປັນຕົວ ແທນຂອງບັນຫາທີ່ກ່ຽວກັບສະພາບດິນຟ້າອາກາດ, ທັງສາກົນ ແລະ ພາຍໃນປະເທດ, ໂດຍຜ່ານ ກະຊວງຊັບພະຍາກອນ

ທຳມະຊາດ ແລະ ສິ່ງແວດລ້ອມ/ກົມຄຸ້ມຄອງໄພພິບັດ ແລະ ການປ່ຽນແປງດິນຟ້າອາກາດ (DDMCC) ຄວນເຂົ້າຮ່ວມຢ່າງ ກວ້າງຂວາງໃນຂອບເຂດຄວາມຮັບຜິດຊອບ ແລະ ສົມທົບກັບ ກະຊວງທີ່ກ່ຽວຂ້ອງ ແລະ ສະຖາບັນຄົ້ນຄວ້າ ກະສິກຳ, ອາຫານ ແລະ ໂພຊະນາການ ຂອງ ສປປ ລາວ.

ໃນເງື່ອນໄຂທີ່ໄດ້ມີຂໍ້ຜູກພັນສາກົນ, ການແຍກຂັ້ນຕອນໃນການ ກະກຽມແຜນສື່ສານແຫ່ງຊາດ (NCs) ແລະ ການກຳນົດເປົ້າໝາຍ ການ ມີສ່ວນຮ່ວມໃນລະດັບປະເທດຢ່າງ ມຸ່ງໝັ້ນ (INDCs) ຕໍ່ກັບ UNFCCC ຄວນນຳສະເໜີພາຍໃຕ້ກົນໄກສະເພາະ ທີ່ມີ ລະບົບການຕິດຕາມ ແລະ ປະເມີນຜົນ ທີ່ເຂັ້ມແຂງທີ່ຖືກສ້າງຂຶ້ນ ສຳລັບບັນຫານີ້.

ເປັນເວລາຫຼາຍປີທີ່ ສປປ ລາວ ໄດ້ມີການໂຕ້ແຍ້ງກ່ຽວກັບຜົນໄດ້ ແລະ ຜົນເສຍຂອງການຖາງປ່າເຮັດໄຮ່.

ຍ້ອນການ ເພີ່ມຂຶ້ນຂອງປະຊາກອນ ເງື່ອນໄຂພື້ນຖານດ້ານສິ່ງ ແວດລ້ອມ (ເຊັ່ນ: ກຳນົດເວລາສຳລັບ ພູນວຽນການປູກ ແລະ ການປ່ຽນແປງການນຳໃຊ້ທີ່ດິນດັ່ງກ່າວ ບໍ່ແມ່ນເລື່ອງງ່າຍທີ່ຈະ ຮັກສາໄວ້.

ໃນອະນາຄົດ, ການເຮັດໄຮ່ ອາດຈະເປັນພຽງທາງເລືອກໜຶ່ງ ສຳລັບກຸ່ມຜູ້ຜະລິດຂະໜາດນ້ອຍກວ່າ ພາຍໃຕ້ກຸ່ມ ປະຊາກອນ ໃດໜຶ່ງທີ່ອາໄສຢູ່ໃນເຂດທີ່ຕັ້ງພູມສັນຖານສະເພາະພາຍໃຕ້ເງື່ອນ ໄຂ ດ້ານກະສິກຳ-ນິເວດ ສະເພາະຂອງມັນ.

ພາຍໃຕ້ເປົ້າໝາຍການພັດທະນາແບບຍືນຍົງ (SDG) ຂໍ້ 2.4,



ທິມງານທົບທວນຍຸດທະສາດ ແນະນຳ 6 ຂໍ້ທີ່ຕ້ອງໄດ້ຮັບການແກ້ໄຂ ເພື່ອປັບປຸງໂອກາດຕໍ່ຜົນສຳເລັດຂອງເປົ້າໝາຍດັ່ງກ່າວນີ້.

- ສົ່ງເສີມການຈັດຕັ້ງປະຕິບັດຍຸດທະສາດທ່າງຊາດ ກ່ຽວກັບການປ່ຽນແປງດິນຟ້າອາກາດ ໂດຍເນັ້ນໜັກໃສ່ຄວາມຫຼາກຫຼາຍດ້ານກະສິກຳ ແລະ ຊາວກະສິກອນຂະໜາດນ້ອຍທີ່ເປັນກຸ່ມເປົ້າໝາຍສະເພາະ ໃນທຸກໆຂະແໜງການຍ່ອຍທີ່ ກ່ຽວຂ້ອງ ກັບກະສິກຳ.

- ຈັດສັນຊັບພະຍາກອນທີ່ພຽງພໍ ແລະ ຕາມການປ່ຽນແປງເພື່ອສະໜັບສະໜູນການຜະລິດທີ່ອີງໃສ່ ກະສິກຳ-ນິເວດ, ແລະ ການສະໜອງ, ໂດຍສະເພາະຄຳນຶງເຖິງຜົນກະທົບຕໍ່ທີ່ ດິນ, ນ້ຳ, ແລະ ການຄຸ້ມຄອງປ່າໄມ້. ສຳລັບຜົນປະໂຫຍດຂອງການເຮັດປະກັນໄພເພື່ອຮອງຮັບຄວາມເສຍຫາຍ ຈາກ ຜົນກະທົບຂອງໄພພິບັດອາດຈະໄດ້ມີການ ສຶກສາ ເພີ່ມເຕີມອີກ.

- ການອອກແບບ ແລະ ຈັດຕັ້ງປະຕິບັດ ໂຄງການປູກປ່າ ແລະ ອ່າງເກັບກັກ ອາຍກາກບອນ (carbon-sink) ທີ່ເປັນໂຄງການຂະໜາດໃຫຍ່ທົ່ວປະເທດ, ທີ່ມີການປັບປຸງດ້ານຍຸດທະສາດຫຼາຍຢ່າງ: ການເພີ່ມອັດຕາປົກຄຸມຂອງປ່າໄມ້, ການຄຸ້ມຄອງນ້ຳທີ່ແທດເໝາະ ພາຍໃນເຂດອ່າງໂຕ່ງ, ການຂະຫຍາຍຖານທີ່ພື້ນຂອງຊີວະນາໆພັນ, ຄວາມຫຼາກຫຼາຍຂອງລະບົບກະສິກຳຂະໜາດນ້ອຍ, ແລະ ການສ້າງວຽກ ເຮັດງານທຳຢູ່ທ້ອງຖິ່ນ (ເຊັ່ນ: ຜ່ານການປູກປ່າ ແລະ ການຜະລິດຂະໜາດນ້ອຍ).

- ນຳໃຊ້ປະສົບການທີ່ໄດ້ຈາກແຜນງານທົ່ວປະເທດເຂົ້າໃນການພັດທະນາຍຸດທະສາດ ແລະ ການປະຕິບັດແນວຄວາມຄິດໃໝ່ ແລະ ວິທີການ ຕໍ່ກັບການພັດທະນາຊຸມນະບົດໂດຍລວມ.

- ສ້າງວິທີການປະຕິບັດແບບຈຳລອງໃໝ່ (newparadigm) ສຳລັບການຮັບປະກັນທາງດ້ານສະບຽງອາຫານ ແລະ ໂພຊະນາການຢູ່ ສປປ ລາວ: ການປັບຕົວເຂົ້າກັບການປ່ຽນແປງຂອງດິນຟ້າອາກາດ, ການຜະລິດສະບຽງອາຫານທ້ອງຖິ່ນ ທີ່ມີຄວາມສະດຽງໄວ້ດ້ານໂພຊະນາການ ແລະ ການຜະລິດ ແລະ ການສະໜອງໃນຕ່ອງໂສ້ອາຫານທັງໝົດ, ລວມທັງການກະກຽມ ສະຖາບັນຢ່າງຮີບດ່ວນທີ່ຈຳເປັນສຳລັບລະບົບແຈ້ງເຕືອນໃນເບື້ອງຕົ້ນສຳລັບຜູ້ຜະລິດ ແລະ ຜູ້ບໍລິໂພກ (ຮັບໃຊ້ໄລຍະສັ້ນ ແລະ ໄລຍະຍາວ ເພື່ອຊ່ວຍໃຫ້ມີເວລາກະກຽມຄວາມພ້ອມໄດ້ພຽງພໍ).

ການປ່ຽນແປງດັ່ງກ່າວ ໃນແບບຈຳລອງຕ້ອງໄດ້ຮັບການຮອງຮັບເຂົ້າໃນຍຸດທະສາດການສື່ສານທີ່ຮອບດ້ານສຳລັບຄວາມໝັ້ນຄົງທາງດ້ານສະບຽງອາຫານ ແລະ ໂພຊະນາການ ຢູ່ ສປປ ລາວ.

- ສະໜັບສະໜູນການພັດທະນາຫຼັກສູດໃນລະບົບ ແລະ ນອກລະບົບ ແລະ ການຍົກລະດັບຄວາມຮັບຮູ້ຂອງສັງຄົມ ໂດຍມີຂໍ້ມູນທີ່ແຍກໃຫ້ເຫັນຊັດເຈນກ່ຽວກັບການເຊື່ອມໂຍງລະຫວ່າງການປັບຕົວໃຫ້ເຂົ້າກັບສະພາບການປ່ຽນແປງຂອງດິນຟ້າອາກາດ ແລະ ການຮັບປະກັນທາງດ້ານສະບຽງອາຫານ.

**4.5 ການປົກປ້ອງພັນ ທຸກຳ ແລະ ຊີວະນາໆພັນ** ເປົ້າໝາຍການພັດທະນາແບບຍືນຍົງ (SDG) ຂໍ້ 2.5 ພາຍໃນປີ 2020, ຮັກສາຄວາມຫຼາກຫຼາຍດ້ານພັນທຸກຳ ຂອງ ແນວພັນພືດ, ເຄື່ອງປູກຂອງຝັງ ແລະ ສັດລ້ຽງ, ສົ່ງເສີມການປູກແນວພັນພືດ

ແລະ ສັດທີ່ມາຈາກແຫຼ່ງທຳມະຊາດ ໂດຍຜ່ານການສ້າງທະນາຄານແນວພັນ ແລະ ພັນພືດທີ່ຫລາກຫລາຍ ແລະ ມີການຄຸ້ມຄອງເປັນຢ່າງດີໃນລະດັບຊາດ, ພາກພື້ນ ແລະ ສາກົນພ້ອມທັງສົ່ງເສີມ ການເຂົ້າເຖິງ ແລະ ການແບ່ງປັນຜົນປະໂຫຍດທີ່ເປັນທຳ ແລະ ເທົ່າທຽມກັນ ທີ່ໄດ້ຮັບຈາກ ການນຳໃຊ້ຊັບພະຍາກອນດ້ານພັນທຸ ແລະ ພູມບັນຍາພື້ນເມືອງທີ່ກ່ຽວຂ້ອງທີ່ສາກົນໄດ້ຮັບຮອງເອົາ.

ກອບເວລາສຳລັບເປົ້າໝາຍການພັດທະນາແບບຍືນຍົງ (SDG) ຂໍ້ 2.5 (ກຳນົດເປົ້າໝາຍແນໃສ່ 2020) ແມ່ນບໍ່ໄດ້ໝາຍເຖິງຄວາມເປັນຈິງສຳລັບ ສປປ ລາວ ແຕ່ຢ່າງໃດ.

ເຖິງແມ່ນລັດຖະບານຈະຮັບຮອງເອົາ ແຜນງານແຫ່ງຊາດດ້ານຊີວະນາໆພັນ ກະສິກຳ (NABP) ເປັນເອກະສານນະໂຍບາຍໃນປີ 2004, ແຕ່ກໍຍັງມີ ຍຸດທະສາດແຫ່ງຊາດວ່າດ້ວຍຊີວະນາໆພັນ (National Biodiversity Strategy), ແລະ ກິດຈະກຳສຳຄັນຕ່າງໆ ແມ່ນໄດ້ຮັບການຈັດຕັ້ງປະຕິບັດຜ່ານ ໂຄງການລິເລີ່ມຕ່າງໆດ້ານຄວາມຫຼາກຫຼາຍຂອງຊີວິນາໆພັນ ກະສິກຳ (TABI) ແລະ ໂຄງການອື່ນໆ, ຫຼັກການພັດທະນາໂດຍລວມຂອງ ສປປ ລາວໃນໄລຍະຜ່ານມາແມ່ນບໍ່ໄດ້ຮັບຮູ້ຢ່າງພຽງພໍເຖິງການປົກປ້ອງ ແລະ ການນຳໃຊ້ແບບຍືນຍົງ ຂອງຄວາມ ຫຼາກຫຼາຍທາງຊີວະນາໆພັນ ກະສິກຳ ແລະ ຜະລິດຕະພັນ ເຄື່ອງປ່າຂອງດົງ ໃນນາມທີ່ເປັນຫຼັກການຍຸດທະສາດທີ່ສຳຄັນສຳລັບການຄຳປະກັນສະບຽງອາຫານ ແລະ ໂພຊະນາການ ຢູ່ໃນປະເທດ.

ພັນທຸກຳມີສັກກະຍະພາບທີ່ໃຫຍ່ຫຼວງ, ແຕ່ວ່າມັນບໍ່ທັນໄດ້ຮັບການກຳນົດທ່າແຮງທີ່ບົ່ມຊ້ອນ ຂອງແນວພັນທີ່ເໝາະສົມຕໍ່ການປ່ຽນແປງ ຂອງສະພາບເງື່ອນໄຂດິນຟ້າອາກາດ, ຫຼືຄຸນຄ່າດ້ານໂພຊະນາການທີ່ສູງ, ສະໜອງຜູ້ຜະລິດຂະໜາດນ້ອຍດ້ວຍແນວພັນທີ່ມີຄວາມສາມາດປັບຕົວເຂົ້າກັບການປ່ຽນແປງຂອງສະພາບດິນຟ້າອາກາດ.

ນອກນັ້ນ ພັນພືດພື້ນເມືອງ ອາດຈະເປັນພື້ນຖານທີ່ດີສຳລັບໂຄງການ ປູກປ່າທົ່ວປະເທດ ທີ່ສະໜັບສະໜູນເປົ້າໝາຍ ດ້ານປ່າໄມ້ຂອງລັດ ຖະບານ ສ ປປ ລາວໃນປະຈຸບັນ, ຊ່ວຍໃນການສ້າງສະຖານະພາບ ທີ່ມີຄຸນຄ່າ ໃນນາມທີ່ເປັນອ່າງເກັບກັກການປ່ອຍແກ້ດ ເຮືອນ ແກ້ວຂອງໂລກຄ້າຍຄືກັນກັບຍຸດທະສາດແຫ່ງຊາດດ້ານການປ່ຽນແປງສະພາບດິນຟ້າອາກາດ, ນະໂຍບາຍຕ່າງໆ ຂອງ ແຜນງານແຫ່ງຊາດ ດ້ານຊີວະນາໆພັນກະສິກຳຍັງ



ຄົງສອດຄ່ອງສຳລັບເປົ້າໝາຍການພັດທະນາແບບຍືນຍົງ (SDG) ຂໍ້ 2.5 ແລະ ທຸກເປົ້າໝາຍຂອງເປົ້າໝາຍການພັດທະນາແບບຍືນຍົງ ເປົ້າໝາຍທີ 2 (SDG2) ໂດຍລວມ. ອີກເທື່ອໜຶ່ງ, ຄ້າຍຄືກັນ, ຍຸດທະສາດທັງສອງສະບັບ ບໍ່ໄດ້ສ້າງແຮງດຶງທີ່ຈຳເປັນເພື່ອບັນລຸເປົ້າໝາຍຍຸດທະສາດດັ່ງກ່າວ. ນອກເໜືອຈາກຍຸດທະສາດທີ່ມີຢູ່ (ແລະ ຄຳແນະນຳ ແລະ ການສຶກສາຫຼາຍໆຢ່າງທີ່ຕິດພັນກັບຫົວຂໍ້ນີ້) ມັນບໍ່ມີຄວາມເປັນໄປໄດ້ປານໃດທີ່ຈະຄາດຫວັງວ່າມັນຈະເຂັ້ມແຂງພຽງພໍທີ່ຈະຜັກດັນໃຫ້ປະສົບຜົນສຳເລັດ ສຳລັບເປົ້າໝາຍເປົ້າໝາຍການພັດທະນາແບບຍືນຍົງ (SDG) ຂໍ້ 2.4, ຫຼື ເປົ້າໝາຍການພັດທະນາແບບຍືນຍົງ (SDG) ຂໍ້ 2.5 ຕາມລຳດັບ.

ຍ້ອນມີຄວາມສ່ຽງເພີ່ມຂຶ້ນຕໍ່ຊັບພະຍາກອນທີ່ເປັນພັນທຸກຳພັນເມືອງ, ປະເທດກຳລັງປະເຊີນກັບອັນຕະລາຍທີ່ອາດຈະສູນເສຍຜົນປະໂຫຍດບົນຊັອນ ທີ່ຕິດພັນກັບແນວພັນ, ພືດ ແລະ ສັດທີ່ມີຄວາມເປັນເອກະລັກດັ່ງກ່າວ; ບໍ່ພຽງແຕ່ສຳລັບການກະສິກຳໃນປະຈຸບັນນີ້ເທົ່ານັ້ນ ແລະ ໃນນາມເປັນແຫຼ່ງອາຫານ ແລະ ໂພຊະນາການສຳລັບທ້ອງຖິ່ນ, ແຕ່ ຕະຫຼອດການ.

ເຖິງແມ່ນ ສະຖາບັນຄົ້ນຄວ້າກະສິກຳ-ປ່າໄມ້ (ສຄກປ ຈະພະຍາຍາມເຮັດທີ່ຈະຮັກສາແນວພັນ ແລະ ທະນາຄານພັນທຸກຳ, ອັນນີ້ແມ່ນຜົນສຳເລັດທີ່ຈຳກັດທີ່ສຸດຍ້ອນການປະຕິບັດແມ່ນອີງໃສ່ການຄົ້ນຄວ້າທີ່ບໍ່ພຽງພໍ ກ່ຽວກັບການນຳໃຊ້ທີ່ອາດເປັນໄປໄດ້ທາງທຸລະກິດ, ເງື່ອນໄຂທີ່ເປັນໄປໄດ້ ແລະ ເຄື່ອງມື ສຳລັບໃຊ້ໃນການບັບໂຕເຂົ້າກັບສະພາບການປ່ຽນແປງຂອງດິນຟ້າ ອາກາດ, ມູນຄ່າທີ່ແທ້ຈິງ ໃນນາມທີ່ເປັນແຫຼ່ງອາຫານ ແລະ ໂພຊະນາການ, ແລະ ປະກົດການຄວາມສ່ຽງຕໍ່ກັບຊັບສິນທາງບັນຍາຍໃນຕະຫຼາດສາກົນ ດ້ານການຜະລິດແນວພັນ ແລະ ການນຳໃຊ້ຢາ.

ມີຢາພື້ນເມືອງຫຼວງຫຼາຍຢູ່ ສປປ ລາວ ທີ່ໄດ້ຮັບການຍອມຮັບວ່າສາມາດປົນປົງພະຍາດໄດ້ດີ, ປະຈຸບັນ ສາມາດຖືກ ນຳໃຊ້ ເພື່ອປົນປົງ ແລະ ປ້ອງກັນພະຍາດຫຼາກຫຼາຍຊະນິດ.

ໃນປະຈຸບັນ ຂໍ້ມູນກ່ຽວກັບຢາພື້ນເມືອງ ແມ່ນໄດ້ຮັບການຖ່າຍໂອນດ້ວຍ ການບອກເລົ່າ ຈາກຄົນລຸ້ນເກົ່າມາຫາຄົນລຸ້ນໃໝ່. ເອກະສານທີ່ບັນທຶກເປັນລາຍລັກອັກສອນ ກ່ຽວກັບຢາພື້ນເມືອງນີ້ ແມ່ນ ຍັງຈຳກັດ ຫຼາຍ, ເຮັດໃຫ້ການເຂົ້າເຖິງຜະລິດຕະພັນທຳມາຊາດ ແລະ ຢາພື້ນເມືອງ ແມ່ນມີຄວາມຫຍຸ້ງຍາກເພີ່ມຂຶ້ນ. ທິມງານທົບທວນຍຸດທະສາດ ໄດ້ໃຫ້ຄຳແນະນຳດ້ານຍຸດ ທະສາດ 4 ຂໍ້ ເພື່ອສະໜັບສະໜູນການຈັດຕັ້ງປະຕິບັດ ເປົ້າໝາຍເປົ້າໝາຍການພັດທະນາແບບຍືນຍົງ (SDG) ຂໍ້ 2.5 ດັ່ງນີ້:

- ການຈັດຕັ້ງປະຕິບັດ ແລະ ການບັງຄັບໃຊ້ຢ່າງເຂັ້ມງວດ ກົດໝາຍວ່າດ້ວຍການປົກປັກຮັກສາສິ່ງແວດລ້ອມ (2013) (ແລະ ສະບັບດັດແກ້) ຈະສືບຕໍ່ຖືກ ນຳໃຊ້ເພື່ອປົກປັກຮັກສາສະຖານທີ່ຊີວະນາໆພັນຕ່າງໆທີ່ມີຢູ່ເດີມ ແລະ ເຂດຊີວະນາໆພັນທີ່ເປັນບູລຸມະສິດ. ແລະມັນຍັງຈະຊ່ວຍໃນ ການຄ່ອຍໆຖ່າຍໂອນພັນທຸກຳຂອງແນວພັນພືດ ແລະ ທະນາຄານແນວພັນຢູ່ ສູນຄົ້ນຄ້ວາກະສິກຳປ່າໄມ້ ເພື່ອຮັບປະກັນການຮັກສາຄວາມ ຫຼາກຫຼາຍ ແລະ ການວິໄຈຕ່າງໆ ໃນອະນາຄົດ.

- ການຂະຫຍາຍຕົວຢ່າງຫຼວງຫຼາຍ ຂອງການສຶກສາຄົ້ນຄວ້າຂອງລາວ ກ່ຽວກັບຊັບພະຍາກອນດ້ານພັນທຸກຳທ້ອງຖິ່ນ ແມ່ນຄວາມ ຈຳເປັນອັນຮີບດ່ວນ ທີ່ຕິດພັນກັບການບັບຕົວເຂົ້າກັບສະພາບການປ່ຽນແປງທາງດ້ານດິນຟ້າອາກາດທີ່ແທດເໝາະກັບຜູ້ຜະລິດຂະໜາດນ້ອຍ ແລະ ອາດຈະເຊື່ອມໂຍງກັບການຄ້າປະກັນທາງດ້ານສະບຽງອາການ ແລະ ໂພຊະນາການ. ໂດຍທົ່ວໄປແລ້ວ ການສຶກສາຄົ້ນຄວ້າ ຄວນຈະມີການເຂົ້າຮ່ວມຢ່າງຕັ້ງໜ້າຂອງສະຖາບັນຄົ້ນຄວ້າທ້ອງຖິ່ນຫຼາຍສະຖາບັນ ແລະ ສະຖາບັນອຳນວຍ ຄວາມສະດວກຕ່າງໆ.

- ຕິດຕາມຢ່າງໃກ້ຊິດ ກ່ຽວກັບຂໍ້ຕົກລົງສາກົນດ້ານການຄ້າ ແລະ ການຈົດສິດທິບັດຂອງຊັບພະຍາກອນດ້ານພັນທຸກຳ, ແລະ ເສີມສ້າງການເຂົ້າຮ່ວມຂອງລາວ ໃນຂັ້ນຕອນຂອງສາກົນ, ເຊິ່ງຄວນໄດ້ຮັບການຈັດຕັ້ງປະຕິບັດໂດຍ ກະຊວງວິທະຍາສາດ ແລະ ເທັກໂນໂລຊີ.

- ຍ້ອນຄວາມສອດຄ່ອງສູງຂອງໜັກການສົ່ງເສີມກະສິກຳ ແລະ ການບໍລິການ ທີ່ມີປະສິດທິຜົນ ທີ່ໄດ້ຮັບການເນັ້ນໜັກໃນການທົບທວນຄັ້ງນີ້, ມັນມີຄວາມສຳຄັນທີ່ຈະປະກອບສ່ວນທີ່ຈຳເປັນໃຫ້ແກ່ໜ່ວຍງານບໍລິການສົ່ງເສີມກະສິກຳ ໂດຍສະເພາະແມ່ນຄວາມຮູ້ດ້ານວິທະຍາສາດທີ່ເໝາະສົມ ຈາກການຄົ້ນຄວ້າ. ໃນທາງກັບກັນ, ການຄົ້ນຄວ້າ ດ້ານການກະສິກຳ, ການດຳລົງຊີວິດ, ອາຫານ ແລະ ໂພຊະນາການ ສາມາດນຳມາປະກອບເຂົ້າໃນວິທີການສົ່ງເສີມ ໄດ້ແບບງ່າຍດາຍ.

**4.6** ການບັບຕົວຂອງລະບົບໂດຍລວມ (ໂດຍເນັ້ນໜັກໃສ່ຄວາມສອດຄ່ອງທາງດ້ານຄວາມສະເໝີພາບດ້ານ ຍິງ-ຊາຍ, ການປົກປ້ອງສັງຄົມ ແລະ ການບັບຕົວກັບສະພາບການປ່ຽນແປງຂອງດິນຟ້າອາກາດ) ພາກນີ້ອະທິບາຍເຖິງຊ່ອງວ່າງຕ່າງໆ ທີ່ນອກເໜືອຈາກຂອບເຂດຂອງເປົ້າໝາຍຍ່ອຍຂໍ້ດຽວຂອງ SGD2, ຫຼື ນອກເໜືອຂອບເຂດຂອງ SGD2 ໂດຍລວມ, ແຕ່ວ່າເປັນເງື່ອນໄຂເບື້ອງຕົ້ນທີ່ ສຳຄັນທີ່ສຸດໃນການບັນລຸເປົ້າໝາຍດັ່ງກ່າວໄດ້. ທາງເລືອກໃນການບັບຕົວ ແມ່ນໄດ້ວາງຮູບແບບຂອງຄຳແນະນຳຕ່າງໆ. ມັນມີຄວາມຈຳເປັນທີ່ຈະແກ້ໄຂຊ່ອງວ່າງຕ່າງໆເຫຼົ່ານີ້ ບົນພື້ນຖານຄວາມເທົ່າທຽມກັນກັບຊ່ອງວ່າງ ສະເພາະຂອງ ເປົ້າໝາຍການພັດທະນາແບບຍືນຍົງ ເປົ້າໝາຍທີ 2 (SDG2).

ຊ່ອງວ່າງ ແລະ ຄຳແນະນຳທີ່ກ່ຽວຂ້ອງ ສຳລັບລະບົບການຮັບມືໂດຍລວມ:

ຄວາມລ່າຊ້າໃນການຈັດຕັ້ງປະຕິບັດ ຂັ້ນຕອນການແບ່ງ ຄວາມຮັບຜິດຊອບ ແລະ ການເຂົ້າຮ່ວມຂອງທ້ອງຖິ່ນ ໃນຂະບວນການສ້າງນະໂຍບາຍ: ດັ່ງທີ່ໄດ້ຍົກຂຶ້ນຕະຫຼອດໄລຍະການປຶກສາຫາລື, ຂີດຄວາມສາມາດຂອງພາກລັດ ໃນການດຳເນີນງານ, ຈັດຕັ້ງປະຕິບັດ, ຕິດຕາມກວດກາ ຍຸດທະສາດ ແລະ ນະໂຍບາຍທົ່ວທຸກຂະແໜງການຢ່າງພ້ອມພຽງກັນ ແມ່ນຍັງຕ່ຳ ແລະ ສ່ວນຫຼາຍຖືກຖ່ວງດຶງຈາກຂັ້ນຕອນທ້ອງຖິ່ນ ແລະ ການລິເລີ່ມໃໝ່ໆ, ເຊິ່ງບາງສ່ວນຂອງການປະຕິບັດງານເຫຼົ່ານັ້ນ ແມ່ນເກີນພື້ນຖານດ້ານນິຕິກຳເພື່ອການປະຕິບັດການ. ລັດຖະ ບານ ສປປ ລາວ ໄດ້ລິເລີ່ມ 'ນະໂຍບາຍ ສາມສ້າງ' ເພື່ອເສີມສ້າງຄວາມເຂັ້ມແຂງ



ໃຫ້ແກ່ການແບ່ງຂັ້ນຄຸ້ມຄອງ ແຕ່ວ່າມີ ຄວາມຈຳເປັນອັນຮີບ  
ດ່ວນທາງດ້ານເຕັກນິກທີ່ສຳຄັນ ແລະ ຊັບພະຍາກອນທາງດ້ານ  
ການເງິນເພື່ອຊ່ວຍການເສີມສ້າງຄວາມເຂັ້ມແຂງດັ່ງກ່າວ.

ການເຂົ້າຮ່ວມຂອງປະຊາສັງຄົມ ຍັງຈຳກັດ (ອົງການຈັດຕັ້ງ ມະ  
ຫາຊົນ, ອສປລ ສາກົນ, ສະມາຄົມບໍ່ຫວັງຜົນກຳໄລ, ແຜນງານການຜັນຂະຫຍາຍໂພຊະນາການ (SUN), ຄູ່ຮ່ວມງານ  
ຂັ້ນທ້ອງຖິ່ນ): ຍ້ອນຮຽກຮ້ອງໃຫ້ມີການເຂົ້າຮ່ວມໃນລະດັບກວ້າງ  
ຂວາງ ເພື່ອປັບປຸງການຄຳປະກັນທາງດ້ານສະບຽງອາຫານແລະ  
ໂພຊະນາການ, ການແກ້ໄຂຄວາມທົນທານຕໍ່ການປ່ຽນແປງຂອງ  
ສະພາບດິນຟ້າອາກາດແລະການພັດທະນາຊຸມນະບົດແບບຍືນຍົງ,  
ຊັບພະຍາກອນ ຈາກພາກ ລັດພຽງຢ່າງດຽວ ຈະບໍ່ພຽງພໍຢ່າງແນ່  
ນອນ. ການຮ່ວມມື ແລະ ການມີສ່ວນຮ່ວມຂອງປະຊາສັງຄົມໃນ  
ສະພາບຂອງ ສປປ ລາວ ຄວນລວມເອົາ ອົງການຈັດຕັ້ງມະຫາ  
ຊົນ, ເຊັ່ນ: ສະຫະພັນແມ່ຍິງລາວ, ກຸ່ມແມ່ຍິງ, ອົງການຈັດຕັ້ງຊາວ  
ໜຸ່ມ, ແນວລາວສ້າງຊາດ, ສະຫະພັນ ກຳມະບານ, ສະມາຄົມຊາວ  
ກະສິກອນ ແລະ ສະຫະກອນ.

ຂາດຕາງໜ້າຂອງແມ່ຍິງຢູ່ຂັ້ນຮາກຖານ, ເມືອງ, ແຂວງ ແລະ ສູນ  
ກາງ ໃນການບໍລິການສົ່ງເສີມກະສິກຳ ລວມທັງໃນ ຕຳແໜ່ງທີ່ມີ  
ອຳນາດຕັດສິນໃຈ: ຍ້ອນລະດັບການສຶກສາຂອງແມ່ຍິງໃນປະຈຸ  
ບັນ, ໂດຍສະເພາະແມ່ຍິງທ້ອງຖິ່ນ, ມັນຈຶ່ງບໍ່ ແມ່ນເລື່ອງງ່າຍ  
ດາຍທີ່ຈະສົ່ງເສີມແມ່ຍິງໃຫ້ໄດ້ເຂົ້າຮັບຕຳແໜ່ງທີ່ມີອຳນາດໃນການ  
ຕັດສິນໃຈ.

ຂີດຄວາມສາມາດຂອງພະນັກງານເພດຍິງ, ສະມາຊິກຂອງກຸ່ມ  
ແມ່ຍິງ ແລະ ສະມາຊິກຍິງຂອງກຸ່ມຜະລິດ ຈຳເປັນຕ້ອງໄດ້ຮັບການ  
ເສີມສ້າງໃຫ້ເຂັ້ມແຂງ. ເປົ້າໝາຍຄວາມ ດຸ່ນດ່ຽງ ລະຫວ່າງຍິງ-  
ຊາຍທີ່ໄດ້ກຳນົດໄວ້ໃນນະໂຍບາຍຂອງລັດແມ່ນໄດ້ຮັບການຕິດ  
ຕາມກວດກາຢ່າງໃກ້ຊິດ ໂດຍ ກອງເລຂາຂອງຄະນະກຳມາທິ  
ການເພື່ອຄວາມກ້າວໜ້າຂອງແມ່ຍິງແຫ່ງຊາດ (ຄກມຊ) ເພື່ອ ໃຫ້  
ສາມາດບັນລຸເປົ້າໝາຍຄວາມເທົ່າທຽມກັນລະຫວ່າງຍິງ-ຊາຍ.

ຄວາມຕ້ອງການທີ່ແຕກຕ່າງ ທາງດ້ານຂໍ້ກຳນົດທາງເສດຖະກິດ-  
ສັງຄົມ ໃນໄວເດັກສຳລັບເດັກນ້ອຍອາດຈຳເປັນຕ້ອງໄດ້ຮັບການ  
ແກ້ໄຂໂດຍຜ່ານການພັດທະນາຍຸດທະສາດສະເພາະສຳລັບເດັກ.  
ນະໂຍບາຍ ຈຳເປັນຕ້ອງໄດ້ຕອບສະໜອງຕໍ່ການພັດທະນາປະ  
ຊາກອນ: ການພັດທະນາປະຊາກອນ ເຊັ່ນ: ການເຕີບໂຕຂອງປະ  
ຊາກອນ ໂດຍລວມແລະປະຊາກອນຈຳນວນຫຼາຍທີ່ເຮັດວຽກຜະ  
ລິດຂະໜາດນ້ອຍ, ການສ້າງຮາກຖານດ້ານເສດຖະກິດ-ສັງຄົມ  
ໃຫ້ແກ່ສັງຄົມລາວ, ແມ່ນບໍ່ໄດ້ມີອິດທິພົນໂນ້ມນ້າວຕໍ່ ການພັດ  
ທະນາຍຸດທະສາດ ແລະ ນະໂຍບາຍ.

ດ້ວຍການນຳໃຊ້ລະບົບ ‘ການພັດທະນາແບບຈຳລອງ ໃນອະນາ  
ຄົດ (future scenario-development)’ ສຳລັບໜ່ວຍງານບໍລິ  
ຫານທ້ອງຖິ່ນ (ເມືອງ, ບ້ານ, ກຸ່ມບ້ານ) ຊ່ອງວ່າງນີ້ ອາດຈະໄດ້  
ຖືກຮັດແຄບເຂົ້າ. ປະຊາກອນທ້ອງຖິ່ນ ແລະ ຮູບແບບຈຳລອງ  
ຄວາມທົນທານຕໍ່ສະພາບ ການປ່ຽນແປງ ຂອງດິນຟ້າອາກາດ  
ແລະ ແຜນຕ່າງໆເປັນສິ່ງສຳຄັນ ແລະ ຂໍ້ມູນແນະນຳກ່ຽວກັບການ  
ນຳໃຊ້ທີ່ດິນ ແລະ ການກະກຽມຄວາມພ້ອມຕໍ່ໄປພິບັດ.

ຂັ້ນຕອນເບື້ອງຕົ້ນ ໃນຄຳແນະນຳນີ້ ແມ່ນໄດ້ດຳເນີນງານໂດຍ  
ສຄກປ, ກົມຄຸ້ມຄອງໄພພິບັດ ແລະ ການປ່ຽນແປງດິນຟ້າອາກາດ

(DDMCC), ຫ້ອງການຄຸ້ມຄອງໄພພິບັດແຫ່ງຊາດ (NDMO),  
ອື່ນໆ. ການສະໜັບສະໜູນເປົ້າໝາຍ, ເຮັດໃຫ້ການ  
ນຳໃຊ້ລະບົບ GIS ມີຄວາມງ່າຍຂຶ້ນ ສຳລັບທົ່ວໜ່ວຍວາງແຜນ  
ຢູ່ຂັ້ນທ້ອງຖິ່ນ ແມ່ນມີປະໂຫຍດ.

ການຮັບຮູ້ຄຸນຄ່າຂອງການບໍລິການຂອງລະບົບນິເວດຍັງບໍ່ທັນ  
ພຽງພໍ: ຄຸນຄ່າທາງເສດຖະກິດ ແລະ ຄຸນຄ່າໂຫຍດຂອງ  
ຊັບພະຍາກອນ ທຳມະຊາດທີ່ມີຢູ່ (ເຊັ່ນ: ໃນສະພາບທີ່ປ່າໄມ້  
ເຮັດໜ້າທີ່ເປັນອ່າງເກັບກັກການປ່ອຍແກັດເຮືອນແກ້ວ ) ແມ່ນ  
ຍັງບໍ່ທັນໄດ້ຖືກຮັບຮູ້. ຄວາມສຳຄັນຂອງເສດຖະກິດ-ສັງຄົມ  
ຂອງການກະສິກຳເພື່ອກຸ້ມຕົນເອງ/ການກະສິກຳແບບຄອບຄົວ,  
ແລະ ການຄ້າຂາຍອາຫານແບບບໍ່ເປັນທາງການແມ່ນຖືກຫຼັກລົບ  
ກັນ ແລະ ບໍ່ພົບການອ້າງອີງໃນນະໂຍບາຍ ແລະ ຍຸດທະສາດ.

ຄຳໃຊ້ຈ່າຍສຳລັບຄວາມເສຍຫາຍ ດ້ານສິ່ງແວດລ້ອມ (ຜົນກະ  
ທົບຈາກການປ່ຽນແປງຂອງສະພາບດິນຟ້າອາກາດ, ໄພທຳມະ  
ຊາດ, ການເຊາະເຈື່ອນ, ການຫຼຸດລົງຂອງຄຸນນະພາບດິນ ແລະ  
ນ້ຳ) ແລະ ການເຊື່ອມຖອຍຂອງນິເວດ-ກະສິກຳໃນຂະແໜງການ  
ກະສິກຳ (ລວມທັງສະມັດຕະພາບໃນການຜະລິດທີ່ຕ່ຳ, ຄຸນນະ  
ພາບຂອງອາຫານ ແລະ ຄຸນຄ່າທາງໂພຊະນາການ ທີ່ຫຼຸດລົງ)  
ແມ່ນບໍ່ໄດ້ອະທິບາຍ ວ່າເປັນຕົວຊີ້ວັດ ທີ່ສຳຄັນດ້ານເສດຖະກິດ  
ຈຸລະພາກ ຫຼື ມະຫາພາກ ທຽບກັບບັນຫາຕົກຕ່ຳດ້ານເສດຖະກິດ  
-ສັງຄົມຂອງ ສປປ ລາວ. (ອົງການອາຫານ ແລະ ກະເສດ  
2015).

ການປັບປຸງພາລະບົດບາດສະເພາະ ແລະ ຈຸດປະສົງ ສຳລັບຂະ  
ແໜງເອກະຊົນ: ດ້ວຍຄວາມຕ້ອງການດ້ານຊັບພະຍາກອນ  
ແລະ ການເງິນ ທີ່ຫຼວງຫຼາຍ ທີ່ຈຳເປັນ ສຳລັບການປັບໂຕໃຫ້ເຂົ້າ  
ກັບສະພາບ ການປ່ຽນແປງຂອງດິນຟ້າອາກາດ ແລະ ການກະສິ  
ກຳທີ່ຫຼາກຫຼາຍ, ການພົວພັນທີ່ຕໍ່ເນື່ອງທີ່ມີການວາງແຜນເປັນ  
ຢ່າງດີ ກັບອົງກອນ ພາກເອກະຊົນຄວນຈະດຳເນີນໄປເປັນປະ  
ຈຳ.

ທັດສະນະໃນໄລຍະຍາວທີ່ມຸ່ງໄປສູ່ “ເສດຖະກິດສີຂຽວ” ຫຼື ‘ເສດ  
ຖະກິດຄາບອນຕ່ຳ’ ຄວນຈະໄດ້ຮັບການສ້າງຂຶ້ນ ແລະ ປຶກສາຫາ  
ລຶກັບຂະແໜງການເອກະຊົນ.

ໂດຍສະເພາະແມ່ນການຮັກສາລະດັບການສະໜອງ ປັດໃຈຮັບ  
ໃຊ້ການຜະລິດກະສິກຳທີ່ມີການປັບຕົວຕໍ່ສະພາບພູມິອາກາດ,  
ລວມທັງການ ນຳໃຊ້ພະລັງງານທົດແທນ ເຂົ້າໃນຂະແໜງການ  
ຜະລິດ ຈະຖືເປັນບູລິມະສິດ. ຂົງເຂດທີ່ຕ້ອງພິຈາລະນາເພີ່ມເຕີມ  
ລວມທັງການສ້າງສະພາບ ແວດລ້ອມທີ່ເອື້ອອຳນວຍ ແລະ ສະ  
ໜັບສະໜູນ ທຸລະກິດໃນເຂດຊຸມນະບົດ, ແຮງຈູງໃຈດ້ານອາ  
ກອນສຳລັບເທັກໂນໂລຊີທີ່ແທດເໝາະ ແລະ ອຳນວຍຄວາມສະ  
ດວກດ້ານການ ເຊື່ອມໂຍງ ລະຫວ່າງຕ່ອງໂສ້ການສະໜອງ  
ທີ່ສະໜັບສະໜູນຜູ້ຜະລິດຂະໜາດນ້ອຍ. ບົດບາດ ແລະ ໜ້າທີ່  
ຂອງຕະຫຼາດທ້ອງຖິ່ນ ໃນບ້ານ ແລະ ກຸ່ມບ້ານ ອາດຈຳເປັນຕ້ອງ  
ໄດ້ຮັບການຊຸກຍູ້ ແລະ ປັບປຸງເພີ່ມເຕີມ.

ແຜນລົງທຶນໄລຍະຍາວ ທີ່ກວມເອົາມູມມອງທີ່ແຕກຕ່າງຄວນຈະ  
ໄດ້ຮັບການລິເລີ່ມ ໂດຍ ກະຊວງແຜນການ ແລະ ການລົງທຶນ.







## ການປະສານງານ ແລະ ກອບວຽກໃນການຈັດຕັ້ງປະຕິບັດ



### 5.1 ການປະສານງານຢູ່ຂັ້ນສູນກາງ

ດຳລັດ ກ່ຽວກັບການສ້າງຕັ້ງ ຄະນະກຳມະການແຫ່ງຊາດດ້ານ ໂພຊະນາການ (NNC) ແລະ ກອງເລຂາຂອງຄະນະດັ່ງກ່າວ ແມ່ນໄດ້ຮັບ ການສ້າງຂຶ້ນໃນປີ 2013 ຕາມຂໍ້ຕົກລົງເລກທີ 73/ ສນຍ ໂດຍແນໃສ່ໃຫ້ການສະໜັບສະໜູນໃນລະດັບສູງໃຫ້ແກ່ການ ປະສານງານ ຂອງຫຼາຍຂະແໜງການ ແລະ ການບໍລິຫານລະ ຫວ່າງຂະແໜງການຕ່າງໆຢູ່ຂັ້ນສູນກາງ.

ຄະນະກຳມະການໂພຊະນາການແຫ່ງຊາດ (NNC) ເປັນປະທານ ໂດຍທ່ານຮອງນາຍົກ ລັດຖະມົນຕີ ແລະ ໄດ້ມີຕ່າງໜ້າຈາກກະ ຊວງກ່ຽວຂ້ອງ ເຊັ່ນ: ກະຊວງສາທາລະນະສຸກ, ກະຊວງສຶກສາ ທິການ ແລະ ກິລາ, ກະຊວງການ ເງິນ, ກະຊວງອຸດສາຫະກຳ ແລະ ການຄ້າ, ກະຊວງແຜນການ ແລະ ການລົງທຶນ, ກະຊວງ ຖະແຫຼງຂ່າວ, ວັດທະນະທຳ ແລະ ທ່ອງທ່ຽວ, ຄະນະກຳມະການແຫ່ງຊາດ ເພື່ອແມ່ຍິງ ແລະ ເດັກນ້ອຍ ແລະ ອົງການຈັດຕັ້ງມະຫາຊົນຕ່າງໆ.

ກອງເລຂາຂອງ ຄະນະກຳມະການໂພຊະນາການແຫ່ງຊາດ (NNC) ແມ່ນການເປັນປະທານຂອງ ກະຊວງສາທາລະນະສຸກ ແລະ ປະທານຮ່ວມໂດຍ ກະຊວງກະສິກຳ ແລະ ປ່າໄມ້, ກະຊວງແຜນການ ແລະ ການລົງທຶນ, ແລະ ກະຊວງສຶກສາທິການ ແລະ ກິລາ, ໂດຍໄດ້ຮັບການສ້າງຕັ້ງຂຶ້ນໃນເດືອນສິງຫາ 2013.

ກອງເລຂາ ປະກອບມີສະມາຊິກ 21 ທ່ານ ໃນຂັ້ນຫົວໜ້າ/ ຮອງກົມ, ໂດຍມີໜ້າທີ່ປະສານການພັດທະນາຂອງແຜນປະຕິ ບັດງານດ້ານ ຄວາມໝັ້ນຄົງທາງດ້ານສະບຽງອາຫານ ແລະ ໂພຊະນາການ ຂອງຫຼາຍຂະແໜງການ (FNS-AP).

ສູນໂພຊະນາການທີ່ມີຢູ່ເດີມ ແມ່ນໄດ້ຮັບການມອບໝາຍໃຫ້ ເປັນ ທ່ອງການສະໜັບສະໜູນ ໃຫ້ແກ່ກອງເລຂາດັ່ງກ່າວ, ເພື່ອຄຸ້ມ ຄອງການປະຕິບັດໜ້າວຽກໃນແຕ່ລະມື້. ໜ້າທີ່ຂອງສູນໂພຊະ ນາການ ແມ່ນໄດ້ຮັບການຊຸກຍູ້ຈາກ ກົມອະນາໄມ ແລະ ສິ່ງເສີມ ສຸຂະພາບ ຂອງກະຊວງສາທາ.

ໂຄງສ້າງການຈັດຕັ້ງເພີ່ມເຕີມສອງໂຄງສ້າງ ໄດ້ຮັບການສ້າງຂຶ້ນ ນອກເໜືອຈາກຄະນະກຳມະການໂພຊະນາການແຫ່ງຊາດ (NNC), ກອງເລຂາຂອງຄະນະກຳມະການໂພຊະນາ ການແຫ່ງຊາດ (NNC), ແລະ ທ່ອງການສະໜັບສະໜູນໃຫ້ແກ່ກອງເລຂາຂອງ ຄະນະກຳມະການໂພຊະນາການແຫ່ງຊາດ (NNC) (ສູນໂພຊະ ນາການ): ຄະນະວິຊາການ (TWG FNS) ແລະ ຄະນະຮັບຜິດ ຊອບຫຼັກດ້ານ ຄວາມໝັ້ນຄົງທາງດ້ານສະບຽງອາຫານ ແລະ ໂພຊະນາການ (FNS) ຂອງລັດ (FNS Government Core Group). ຄະນະວິຊາການ ປະກອບມີສະມາຊິກ 33 ທ່ານທີ່ແມ່ນ ຂັ້ນຫົວໜ້າກົມ/ຮອງກົມ.



ປະທານຂອງຄະນະດັ່ງກ່າວແມ່ນຂອງຮອງລັດຖະມົນຕີກະຊວງສາທາລະນະສຸກ.

ຄະນະຮັບຜິດຊອບຫຼັກດ້ານ ຄວາມໝັ້ນຄົງທາງດ້ານສະບຽງອາຫານ ແລະ ໂພຊະນາການ (FNS) ຂອງລັດ ປະກອບມີສະມາຊິກ 5 ທ່ານ ຈາກ ກະຊວງສາທາລະນະສຸກ, ກະຊວງກະສິກຳ ແລະ ປ່າໄມ້, ກະຊວງສຶກສາທິການ ແລະ ກິລາ, ກະຊວງແຜນການ ແລະ ການລົງທຶນ, ແລະ ກອງທຶນພູດຜ່ອນຄວາມທຸກຍາກແຫ່ງຊາດ.

ປະຈຸບັນ, ບົດບາດ, ອົງປະກອບຂອງທີມ ແລະ ຄວາມຮັບຜິດຊອບຂອງ ຄະນະແກນນຳຂອງລັດ (Government Core Group) ແລະ ຄະນະວິຊາການ TWG-FNS ແມ່ນຍັງບໍ່ທັນຈະແຈ້ງ ແລະ ການປະຕິບັດໜ້າທີ່ຂອງຄະນະດັ່ງກ່າວຍັງປະປົນກັນ. ຄູ່ຮ່ວມງານຍັງເກີດຄວາມສັບສົນ ແລະ ມີຄວາມເປັນຫວງເປັນໄຍເນື່ອງຈາກການທັບຊ້ອນຂອງໜ້າທີ່ລະຫວ່າງ ຫ້ອງການຂອງກອງເລຂາ ແລະ ສູນໂພ ຊະນາການ. ບັນດາກະຊວງກ່ຽວຂ້ອງ ແລະ ກົມກອງທີ່ຮັບຜິດຊອບວຽກງານດັ່ງກ່າວ ຍັງຢູ່ໃນຂັ້ນຕອນແຕກຕ່າງກັນໃນການເຂົ້າຮ່ວມ ວຽກງານຂອງຫຼາຍຂະແໜງການ ແລະ ເຮັດໃຫ້ຄວາມຄືບໜ້າຕ່ວງກງານດັ່ງກ່າວແມ່ນຢູ່ໃນລະດັບທີ່ແຕກຕ່າງກັນ (Wilkinson ແລະ Niramonth 2015).

ການປະສານງານຢູ່ພາຍໃນຂະແໜງການຕ່າງໆ ຫຼື ຂະແໜງການຍ່ອຍ, ກົມ/ພະແນກການຕ່າງໆ ກໍຍັງບໍ່ທັນໄດ້ດີເທົ່າທີ່ຄວນເນື່ອງຈາກລັກສະນະຂອງຄວາມໝັ້ນຄົງທາງດ້ານສະບຽງອາຫານ ແລະ ໂພຊະນາການ (FNS) ທີ່ພົວພັນກັບຫຼາຍຂະແໜງການ ແລະ ຫຼາກຫຼາຍສາຂາອາຊີບ. ນອກຈາກນັ້ນ, ອາດຍັງ ມີຄວາມຈຳເປັນຕ້ອງໄດ້ຂະຫຍາຍສະມາຊິກຂອງ ຄະນະວິຊາການ ເພີ່ມເຕີມ ໂດຍໃຫ້ມີສະຖາບັນຕ່າງໆ ໃນຂະແໜງການອື່ນໆ ທີ່ກ່ຽວຂ້ອງກັບ ຄວາມໝັ້ນຄົງທາງດ້ານສະບຽງອາຫານ ແລະ ໂພຊະນາການ (FNS) ເຂົ້າຮ່ວມນຳ, ເຊິ່ງບາງສ່ວນແມ່ນໄດ້ຮັບການລະບຸໄວ້ໃນບົດລາຍງານການທົບທວນຍຸດທະສາດສະບັບນີ້ເຊັ່ນກັນ.

ຄູ່ຮ່ວມພັດທະນາ ໄດ້ເຮັດໜ້າທີ່ ເພື່ອປະສານວຽກງານຕ່າງໆ ເຫຼົ່ານີ້ໂດຍຜ່ານ ທີມງານສະເພາະກິດຂອງ UN (UN Task Team).

ການປະຊຸມຮ່ວມກັນຢ່າງບໍ່ເປັນທາງການຂອງຄູ່ຮ່ວມພັດທະນາຕ່າງໆ ໄດ້ນຳເອົາສາມເຄືອຂ່າຍຫຼັກມາຮ່ວມກັນ: ຜູ້ໃຫ້ທຶນ, UN ແລະ ອົງການຈັດຕັ້ງບໍ່ສັງກັດລັດຖະບານ.

ກອງປະຊຸມໄດ້ຈັດຂຶ້ນທຸກໆໄຕມາດ ໂດຍການເປັນປະທານຮ່ວມຂອງ ສະຫະພັນເອີຣົບ ແລະ ອົງການ ສປຊ ສຳລັບເດັກ UNICEF ໂດຍປ່ຽນ ຝຽນກັນຕາມວະລະ.

ການປະສານງານຂອງ ຄູ່ຮ່ວມພັດທະນາ/ຜູ້ໃຫ້ທຶນແມ່ນມີຄວາມຊັບຊ້ອນ ຍ້ອນວ່າ ຄູ່ຮ່ວມພັດທະນາແຕ່ລະອົງການ ແມ່ນສາມາດເຂົ້າເຖິງກະຊວງຕ່າງໆ ແລະ ຜູ້ມີອຳນາດໃນການຕັດສິນໃຈທີ່ແຕກຕ່າງກັນໄປ, ໂດຍມີອຳນາດໃນການເຈລະຈາຕໍ່ລອງ ແລະ ໂນ້ມນ້າວຂັ້ນຕອນການຕັດສິນໃຈພາຍໃນຢູ່ໃນລະດັບທີ່ແຕກຕ່າງກັນໄປ. ຜ່ານມາ ການເຂົ້າຮ່ວມຢ່າງເປັນທາງການຂອງ ຄະນະແກນນຳຂອງລັດ ກັບ ຄູ່ຮ່ວມພັດທະນາ/ຜູ້ໃຫ້ທຶນ/ອົງການຈັດຕັ້ງບໍ່ສັງກັດລັດຖະບານ ແມ່ນຍັງຈຳກັດ.

ອັນນີ້ ແມ່ນຂໍ້ຈຳກັດຂອງ ໂອກາດຕ່າງໆ ໃນການວາງແຜນ, ການຈັດຕັ້ງປະຕິບັດ ແລະ ການຕິດຕາມກວດກາທີ່ກົມກຽວກັນ. ການສ້າງຕັ້ງ ພັນທະມິດປະຊາສັງຄົມຂອງລາວ ໃນການຜັນຂະຫຍາຍວຽກງານໂພຊະນາການ (Lao SUN Civil Society Alliance) ແມ່ນສ້າງຊ່ອງທາງໃຫ້ມີການເຂົ້າຮ່ວມຂອງອົງການອົງການຈັດຕັ້ງບໍ່ສັງກັດລັດຖະບານ ແລະ ປະຊາສັງຄົມ ຮ່ວມກັບ ລັດຖະບານ ທີ່ຕິດພັນກັບການປັບປຸງດ້ານ ໂພຊະນາການ (Wilkinson ແລະ Niramonth 2015).

ທີມງານທົບທວນຍຸດທະສາດສະບັບນີ້ ໄດ້ໃຫ້ຄຳແນະນຳເພື່ອປັບປຸງການປະສານງານ ຢູ່ໃນຂັ້ນສູນກາງດັ່ງນີ້:

- ເສີມສ້າງການເຮັດໜ້າທີ່ຂອງ ກຸ່ມຮັບຜິດຊອບຫຼັກ (Core Group) ແລະ ຄະນະວິຊາການ TWG-FNS, ລວມທັງການ ທົບທວນການມີສ່ວນຮ່ວມຂອງຄູ່ຮ່ວມງານທີ່ກ່ຽວຂ້ອງທຸກພາກສ່ວນ.

- ເສີມສ້າງບົດບາດຂອງຫ້ອງການກອງເລຂາໃຫ້ເຂັ້ມແຂງເພື່ອປະສານການຈັດຕັ້ງປະຕິບັດ ແລະ ການຕິດຕາມກວດກາຍຸດທະ ສາດດ້ານໂພຊະນາການແຫ່ງຊາດ 2025 ແລະ ແຜນປະຕິບັດງານ 2016-2020, ແລະ ຍຸດທະສາດທີ່ກ່ຽວຂ້ອງຕ່າງໆ, ໃຈແຍກຄວາມແຕກຕ່າງຂອງການປະຕິບັດງານຂອງ ສູນໂພຊະນາການ ໃຫ້ເຫັນໄດ້ຢ່າງຊັດເຈນ.

- ຮັບປະກັນການມີຜູ້ຕາງໜ້າ ຈາກບັນດາກະຊວງຫຼັກເຂົ້າຮ່ວມຢູ່ໃນຫ້ອງການກອງເລຂາ

- ໃຫ້ການສະໜັບສະໜູນທີ່ຈຳເປັນແກ່ ຫ້ອງການກອງເລຂາ ເພື່ອໃຫ້ສາມາດປະຕິບັດງານໄດ້ດ້ວຍຕົນເອງ ແລະ ມີປະສິດທິຜົນ, ແລະ ຍັງສາມາດເກັບກຳ ແລະ ຮັກສາຖານຂໍ້ມູນພ້ອມທັງຕິດຕາມກວດກາ ແລະ ລາຍງານຜົນໄດ້ຮັບ ແລະ ຄວາມຄືບໜ້າຢ່າງເປັນປະຈຳປີກະຕິ

- ສົ່ງເສີມການປັບປຸງການປະສານງານ ພາຍໃນ ແລະ ລະຫວ່າງ ຂະແໜງການ, ພ້ອມທັງຮັບເອົາຄຳເຫັນ ແລະ ຄຳແນະນຳຈາກທິດຊີ້ ນຳຂອງ ນາຍົກລັດຖະມົນຕີກ່ຽວກັບການມອບໝາຍວຽກງານໃຫ້ແກ່ຄະນະວິຊາການ ຫຼື ກອງເລຂາທີ່ກ່ຽວຂ້ອງໃນຂະແໜງການຕ່າງໆ.

- ສົ່ງເສີມການປະສານງານກັບຄູ່ຮ່ວມພັດທະນາ/ຜູ້ໃຫ້ທຶນໂດຍຜ່ານການມີສ່ວນຮ່ວມຂອງເຂົາເຈົ້າ ໃນກອງປະຊຸມ Core Group; ຮັບປະກັນການໃຫ້ ຄຳຄິດເຫັນ, ແລະ ປະສານແຜນງານຮ່ວມກັນ ສຳລັບການຊ່ວຍເຫຼືອດ້ານວິຊາການໃຫ້ແກ່ກອງເລຂາ, ກະຊວງກ່ຽວຂ້ອງ ແລະ ໃຫ້ແກ່ຂັ້ນທ້ອງຖິ່ນ.

5.2 ການແບ່ງຄວາມຮັບຜິດຊອບໃຫ້ແກ່ຫ້ອງຖິ່ນການປະສານແຜນງານລະຫວ່າງຂັ້ນສູນກາງ ແລະ ຫ້ອງຖິ່ນ ສ່ວນໃຫຍ່ແມ່ນຜ່ານບັນດາກະຊວງ ແລະ ສະຖາບັນ, ແລະ ປະກົດວ່າຈະມີການດຳເນີນງານຢ່າງມີປະສິດທິຜົນ ພາຍໃຕ້ຂອບເຂດຄວາມຮັບຜິດຊອບຂອງຂະແໜງການ.

ລັດຖະບານ ສປປ ລາວ ໄດ້ຊອກຫາວິທີການເພື່ອຜັນຂະຫຍາຍຄະນະກຳມະການໂພຊະນາການແຫ່ງຊາດ (NNC) ແລະ ກອງເລຂາຂອງ ຄະນະກຳມະການໂພຊະນາການແຫ່ງຊາດ

(NNC) ທີ່ຫາກໄດ້ຮັບການສ້າງຕັ້ງຂຶ້ນ ໄປສູ່ລະດັບທ້ອງຖິ່ນ, ເຊິ່ງແມ່ນ ຄະນະກຳມະການໂພຊະນາການຂັ້ນແຂວງ (PNCs) ແລະ ກອງເລຂາຂອງຄະນະດັ່ງກ່າວ.

ໄດ້ຮັບການລາຍງານວ່າ PNCs ໄດ້ຮັບການສ້າງຕັ້ງຢູ່ແຂວງສາລະວັນ, ອຸດົມໄຊ ແລະ ຫຼວງນ້ຳທາ. ຢູ່ແຂວງອຸດົມໄຊ, ຄະນະກຳມະການທີ່ຫາກຖືກສ້າງຕັ້ງໃໝ່ແມ່ນມີຮອງເຈົ້າແຂວງເປັນໝາຍທານ.

ຄະນະດັ່ງກ່າວປະກອບມີຕາງໜ້າ 15 ທ່ານ ຈາກບັນດາພະແນກການສຳຄັນຂອງແຂວງ, ໂດຍໄດ້ຮັບ ການສະເໜີຊື່ໂດຍປະທານ (Wilkinson ແລະ Niramonh 2015). ຄະນະດັ່ງກ່າວຈະປະຊຸມຮ່ວມກັນເປັນບາງໂອກາດ.

ວຽກງານສ່ວນໃຫຍ່ແມ່ນຄະນະເລຂາທີ່ໄດ້ຮັບການສ້າງຕັ້ງຂຶ້ນຢ່າງບໍ່ເປັນທາງການ ເປັນຜູ້ຮັບຜິດຊອບ ໂດຍມີສະມາຊິກປະມານ 4 ເຖິງ 5 ທ່ານ.

ແຂວງສາລະວັນ ແລະ ຫຼວງນ້ຳທາ, ເຖິງຢ່າງໃດກໍຕາມ, ໄດ້ເລືອກທີ່ຈະນຳໃຊ້ຄະນະກຳມະການແມ່ແລະເດັກ (MCH) ທີ່ມີຢູ່ເດີມແທນຄະນະ PNC, ໂດຍມີການເພີ່ມໜ້າທີ່ຮັບຜິດຊອບຂຶ້ນ.

ສິ່ງທ້າທາຍຕໍ່ການບໍລິຫານຂອງຫຼາຍພາກສ່ວນ ແລະ ການປະສານງານໃນຂັ້ນທ້ອງຖິ່ນ ແມ່ນຍັງຄົງມີຢູ່.

ການເຮັດໜ້າທີ່ຂອງຄະນະກຳມະການໂພຊະນາການຂັ້ນແຂວງ (PNCs) ທີ່ຫາກໄດ້ຮັບການສ້າງຕັ້ງຂຶ້ນ ແລະ ກອງເລຂາຂອງຄະນະດັ່ງກ່າວ ແມ່ນບໍ່ຄືກັນ ທົ່ວທຸກບ່ອນ. ຍັງຄົງບໍ່ມີຄວາມຊັດເຈນວ່າ PNCs ຈະເຮັດແນວໃດ ແລະ ປະສານງານອັນໃດກັບຂະແໜງການຕ່າງໆ.

ອຳນາດການ ປົກຄອງ ຂັ້ນແຂວງ ສືບຕໍ່ເຮັດວຽກຮ່ວມກັບເມືອງ ບົນພື້ນຖານຂອງແຕ່ລະຂະແໜງການ. PNCs ຈະສະໜັບສະໜູນເມືອງໄດ້ແນວໃດ ເພື່ອປະສານງານການຈັດຕັ້ງປະຕິບັດໃນຂັ້ນເມືອງ ແລະ ຂັ້ນບ້ານ ຍັງຄົງເປັນຄຳຖາມຢູ່ເໝືອນເດີມ.

ການເຂົ້າຮ່ວມຂອງຂັ້ນເມືອງ ແລະ ຂັ້ນບ້ານ ແມ່ນໄດ້ຮັບການລາຍງານວ່າ ດົນງົມເທື່ອໜຶ່ງ (Wilkinson ແລະ Niramonh 2015).

ຄູ່ຮ່ວມພັດທະນາ ແລະ ອົງການ ອົງການຈັດຕັ້ງບໍ່ສັງກັດລັດຖະບານຈຳນວນໜຶ່ງໄດ້ເຮັດວຽກຢ່າງຕັ້ງໜ້າໃນໂຄງການທີ່ກ່ຽວກັບໂພຊະນາ ການສະເພາະ ໃນບັນດາ ເມືອງເປົ້າໝາຍ.

ເຖິງແມ່ນວ່າ UN ໃຫ້ການສະໜັບສະໜູນດ້ານການເງິນ ແລະ ວິຊາການ, ຂອບເຂດການເຄື່ອນໄຫວຂອງອົງການ UN ຢູ່ຂັ້ນແຂວງ ແມ່ນມີຈຳກັດ.

ສັງຄົມພົນລະເຮືອນ ຖືເປັນຊັບພະຍາກອນທີ່ສຳຄັນໃນບາງວຽກງານສາທາລະນະສຸກ, ການສຶກສາ ແລະ ກະສິກຳ ໃນ 17 ແຂວງ, ສ່ວນໃຫຍ່ແມ່ນເຂດທຸລະກິດດານ ແລະ ເຂດທີ່ມີຄວາມຫຍຸ້ງຍາກ ໃນການເຂົ້າເຖິງ (Wilkinson ແລະ Niramonh 2015).

ໜຶ່ງໃນເປົ້າໝາຍສູງສຸດຂອງຂະບວນການແບ່ງຄວາມຮັບຜິດຊອບໃຫ້ທ້ອງຖິ່ນຄືດັ່ງກ່າວ ທີ່ເອື້ອອຳນວຍໃຫ້ຊຸມຊົນໄດ້ມີຄວາມໝັ້ນໃຈ ຕໍ່ການຮັບປະກັນທາງດ້ານສະບຽງອາຫານ ແລະ ໂພຊະນາການຢູ່ທ້ອງຖິ່ນ ພ້ອມຊັບພະຍາກອນ ແລະ ຂີດຄວາມສາມາດຂອງເຂົາເຈົ້າເອງ, ທີ່ມີງານທົບທວນຍຸດທະສາດໄດ້ໃຫ້ຄຳແນະນຳຕໍ່ໄປນີ້ ເພື່ອປັບປຸງການປະສານງານ ຢູ່ໃນຂັ້ນທ້ອງຖິ່ນ:

- ເສີມສ້າງບົດບາດ ແລະ ໜ້າທີ່ຂອງ PNC ໃຫ້ເຂັ້ມແຂງ ແລະ ກຸ່ມທີມງານຂັ້ນແຂວງ (Provincial Core Group), ລວມທັງການຊ່ວຍເຫຼືອການປະຕິບັດການ-ການຄົ້ນຄວ້າ ເພື່ອປຶກສາຫາລືກ່ຽວກັບບົດຮຽນທີ່ຖອດຖອນໄດ້ ແລະ ການສ້າງເຄື່ອງມື ແລະ ຄຳແນະນຳຕ່າງໆ.

- ໃຫ້ການສະໜັບສະໜູນດ້ານເຕັກນິກ ແລະ ສະຖາບັນໃຫ້ແກ່ PNCs ເພື່ອ ອຳນວຍຄວາມສະດວກໃນການເຊື່ອມໂຍງລະຫວ່າງການວາງແຜນ ແລະ ການຕິດຕາມກວດກາຂັ້ນສູນກາງ, ແຂວງ ແລະ ຂັ້ນເມືອງ; ລວມທັງການຊ່ວຍເຫຼືອເພື່ອການສ້າງເຄື່ອງມື ໃນການເອື້ອອຳນວຍໃຫ້ແກ່ການເຮັດໜ້າທີ່ຂອງ PNCs ຢ່າງມີປະສິດທິຜົນ.

- ເພີ່ມຄວາມເຂັ້ມແຂງໃນການບໍລິຫານ ແລະ ການປະສານງານ ຢູ່ຂັ້ນເມືອງ, ຂັ້ນກຸ່ມ ແລະ ຂັ້ນບ້ານ.

- ເພີ່ມການເຂົ້າຮ່ວມຂອງຜູ້ມີສ່ວນຮ່ວມທີ່ກ່ຽວຂ້ອງຢູ່ຂັ້ນທ້ອງຖິ່ນ ໃນການວາງແຜນ ແລະ ການຕິດຕາມກວດກາໃຫ້ສູງຂຶ້ນ

- ສົ່ງເສີມ ແລະ ສະໜັບສະໜູນ ການສຶກສາຄົ້ນຄວ້າ ແລະ ການຈັດຕັ້ງປະຕິບັດ ຢູ່ຂັ້ນທ້ອງຖິ່ນ.

5.3 ອົງການຈັດຕັ້ງສາກົນ ແລະ ພາກເອກະຊົນ ຕໍ່ຄວາມໝັ້ນຄົງທາງດ້ານສະບຽງອາຫານ ແລະ ໂພຊະນາການຂອບເຂດຂອງບັນຫາທີ່ຈະຕ້ອງໄດ້ພິຈາລະນາພາຍໃຕ້ເນື້ອໃນຂອງເປົ້າໝາຍການພັດທະນາແບບຍືນຍົງ ເປົ້າໝາຍທີ 2 (SDG2) ແມ່ນກວ້າງກວ່າບົດບາດໜ້າທີ່ຂອງຄະນະກຳມະການ ໂພຊະນາການແຫ່ງຊາດທີ່ໄດ້ຮັບການສະໜອງຊັບພະຍາກອນທີ່ດີທີ່ສຸດ ແລະ ກິນໄກທີ່ດີທີ່ສຸດ.

ເນື່ອງຈາກ ຄະນະກຳມະການໂພຊະນາການແຫ່ງຊາດ (NNC) ຫາກຢູ່ໃນປະຕິບັດທີ່ໄດ້ເຮັດໜ້າທີ່ຢ່າງເຕັມສ່ວນ, ຈຶ່ງມີຄວາມຫຍຸ້ງຍາກທີ່ຈະສະເໜີໃຫ້ຂະຫຍາຍອອກໄປຫຼາຍກວ່ານີ້ໃນໄລຍະທີ່ຫາກເລີ່ມຕົ້ນ, ແຕ່ວ່າໃນໄລຍະກາງແມ່ນແນະນຳໃຫ້ປະຕິບັດດັ່ງນີ້:

- ຄະນະກຳມະການໂພຊະນາການແຫ່ງຊາດ (NNC) ຂະຫຍາຍການປຶກສາຫາລືໃນລະດັບປະເທດ ກ່ຽວກັບບັນຫາທີ່ພົ້ນເດັ່ນ ເຊັ່ນ:

ການຄ້າປະກັນທາງດ້ານສະບຽງອາຫານ (ສຳລັບທັງຜູ້ຜະລິດສະບຽງອາຫານ ແລະ ຜູ້ບໍລິໂພກ), ຄວາມຕຸ້ຍ ແລະ ນ້ຳໜັກເກີນມາດຕະຖານ ແລະ ການເຊື່ອມໂຍງ ລະຫວ່າງການຍົກຍ້າຍ ແລະ ຄວາມໝັ້ນຄົງທາງດ້ານສະບຽງອາຫານ ແລະ ໂພຊະນາການ (FNS). ການຂະຫຍາຍການຮ່ວມມືກ່ຽວກັບບັນຫາເຫຼົ່ານີ້ແມ່ນຈຳເປັນບົນພື້ນຖານທີ່ຄອບຄຸມ ຮອບດ້ານ.

- ພ້ອມກັນນັ້ນໃນໄລຍະຮີບດ່ວນນີ້, ພັດທະນາເຄືອຂ່າຍທຸລະກິດSUN (SUN Business Network), ດຶງເອົາຜູ້ມີສ່ວນຮ່ວມຢ່າງກວ້າງຂວາງເຂົ້າຮ່ວມໃນທຸກໆຂັ້ນຕອນໃນລະບົບການຜະລິດສະບຽງອາຫານຈົນເຖິງການບໍລິໂພກ.

ໃນໄລຍະກາງ, ຊອກຫາ ຊ່ອງທາງອື່ນໆທີ່ຫຼາກຫຼາຍໃນການພັດ



ທະນາຮ່ວມມືລະຫວ່າງ ລັດ-ເອກະຊົນ-ຂະແໜງພັດທະນາ, ເພື່ອສ້າງຜົນປະໂຫຍດອັນສະເພາະທີ່ພາກເອກະຊົນ ແລະ ພາກລັດຈະນຳມາປຶກສາຫາລືກັນ.

ໃນສະພາບເງື່ອນໄຂດັ່ງກ່າວນີ້, ຫົວຂໍ້ສຳລັບການ ປຶກສາຫາລືອາດຈະລວມທັງການເພີ່ມສານອາຫານ, ການສື່ສານເພື່ອປ່ຽນແປງດ້ານພຶດຕິກຳ, ແລະ ການລະບຸສະຫຼາກ ໂພຊະນາການ.

- ການທົບທວນຄວາມຄືບໜ້າທຸກທຶກເດືອນ ແລະ ການທົບທວນໄລຍະກາງ ຄວນຈະດຳເນີນເປັນປົກກະຕິ, ເພື່ອຮັບປະກັນວ່າ ເປົ້າໝາຍການພັດທະນາແບບຍືນຍົງ (SDG) ຍັງຄົງມີຄວາມແທດເໝາະໃນວາລະການພັດທະນາ.

- ການຂາດການເຂົ້າຮ່ວມຂອງພາກເອກະຊົນໃນວຽກງານຄ້າປະກັນທາງດ້ານສະບຽງອາຫານ ແລະ ໂພຊະນາການ ແມ່ນການຂາດແຄນ ທີ່ສຳຄັນເຊິ່ງຮຽກຮ້ອງໃຫ້ມີການເອົາໃຈໃສ່ໃນໄລຍະສັ້ນ ແລະ ໄລຍະກາງ. ໂດຍຄຳນຶງເຖິງບັນຫານີ້ສະເໝີ, ການກຳນົດ ແຜນທີ່ຜູ້ມີສ່ວນຮ່ວມຂອງພາກເອກະຊົນທີ່ມີຄວາມສົນໃຈດ້ານການຄ້າປະກັນທາງດ້ານສະບຽງອາຫານ ແລະ ໂພຊະນາການ ຄວນໄດ້ຮັບການພັດທະນາ.

ອັນນີ້ສະແດງໃຫ້ເຫັນວ່າ ຈະສົ່ງເສີມການລົງທຶນໃຫ້ດີທີ່ສຸດແນວໃດ ພ້ອມທັງແກ້ໄຂບັນຫາຕ່າງໆທີ່ກຳນົດໃນ ເປົ້າໝາຍການພັດທະນາແບບຍືນຍົງ (SDG).

**5.4 ບົດບາດສຳຄັນດ້ານຍຸດທະສາດ ຂອງກະຊວງແຜນການ ແລະ ການລົງທຶນ ແລະ ກະຊວງການເງິນເມື່ອເວົ້າເຖິງຄຳເຫັນຂອງທ່ານຮອງເລຂາທິການສະຫະປະຊາຊາດ ທີ່ໄດ້ກ່າວຢູ່ Addis Ababa ທີ່ໄດ້ອ້າງອີງກ່ອນໜ້ານັ້ນ ('ຖ້າປະຕິບັດ ງານຕາມສະພາບປົກກະຕິ' ພວກເຮົາຈະບໍ່ໄປເຖິງຈຸດທີ່ຕ້ອງການໄດ້ພາຍໃນປີ 2030'), ແລະ ຄາດວ່າຈະມີສິ່ງທ້າທາຍຫຼວງຫຼາຍທີ່ ສປປ ລາວ ຈະຕ້ອງໄດ້ຜ່ານຜ່າເພື່ອໃຫ້ບັນລຸເປົ້າໝາຍການພັດທະນາແບບຍືນຍົງ(SDG), ໂດຍສະເພາະເປົ້າໝາຍການພັດທະນາແບບຍືນຍົງ ເປົ້າໝາຍທີ 2 (SDG2), ມັນປະກົດວ່າການອອກແບບໂຄງສ້າງ ຂອງສະຖາບັນ ກ່ຽວກັບລະດັບຍຸດທະສາດ ແມ່ນບໍ່ພຽງພໍທີ່ຈະເອົາຊະນະສິ່ງທ້າທາຍຢ່າງມີຜົນສຳເລັດໄດ້.**

ບໍ່ວ່າຈະມອບໝາຍຄວາມຮັບຜິດຊອບດ້ານຍຸດທະສາດ ສຳລັບເປົ້າໝາຍການພັດທະນາແບບຍືນຍົງ (SDG) ແຕ່ລະຂໍ້ ເພື່ອຄັດເລືອກຂະແໜງການຕ່າງໆ ໃນກະຊວງກ່ຽວຂ້ອງ ຫຼືໜ່ວຍງານຂອງຂະແໜງການທີ່ກ່ຽວຂ້ອງ, ທັງການສ້າງຄະນະກຳມະການຮ່ວມຂະແໜງການ ຫຼື ຄະນະວິຊາການ ຈະພຽງພໍເພື່ອຂະຫຍາຍແຮງຂັບເຄື່ອນທີ່ຈຳເປັນໃນການເລີ່ມຕົ້ນ, ເພື່ອໃຫ້ຄຳແນະນຳ ດ້ານຍຸດທະສາດ ແລະ ຄຳແນະນຳໄລຍະຍາວ, ເພື່ອໃຫ້ໝັ້ນໃຈວ່າການສະໜອງທຶນ ແລະ ການເງິນມີຄວາມເໝາະສົມ ແລະ ທັນເວລາ ໃນໄລຍະອີກ 20-30 ປີຕໍ່ໜ້າ, ເພື່ອຕິດຕາມຢ່າງເປັນລະບົບ ແລະ ບັນທຶກເກັບກຳຄວາມຄືບໜ້າຢ່າງມີຍຸດທະສາດ, ແລະ ເພື່ອຮັກສາລະດັບເຕັກນິກທີ່ເປັນໃຈກາງສຳຄັນໃນໄລຍະຍາວໃນຕໍ່ໜ້າ.

ເພື່ອບັນລຸ ສິ່ງທ້າທາຍເຫຼົ່ານີ້ໂຄງສ້າງອົງການຈັດຕັ້ງປະເພດໂຄງການ ແມ່ນຮຽກຮ້ອງໃຫ້ມີສາຍການລາຍງານສື່ສານ, ມີສິດອຳນາດການຕັດສິນໃຈໃນລະດັບໜຶ່ງ, ການຮັບປະກັນເງິນ

ທຶນພັດທະນາ, ແລະ ບຸກຄະລາກອນທີ່ມີຄຸນນະວຸດ ທີ່ມາຈາກ ແຫຼ່ງລວມ ຂອງບັນດາຊ່ວຍຊານຈາກຫຼາຍຂະແໜງການ.

ນອກຈາກນັ້ນ, ສິດອຳນາດດ້ານຍຸດທະສາດໂດຍລວມຂັ້ນສູດທ້າຍສຳລັບທຸກໆ ເປົ້າໝາຍການພັດທະນາແບບຍືນຍົງ (SDG), ອີກເທື່ອໜຶ່ງ ແມ່ນຕິດພັນກັບ ເປົ້າໝາຍການພັດທະນາແບບຍືນຍົງ ເປົ້າໝາຍທີ 2 (SDG2) ໂດຍສະເພາະ, ຄວນຈະນອນຢູ່ໃນພື້ນຖານສະຖາບັນທີ່ເຂັ້ມແຂງ, ທີ່ມາຈາກສິດອຳນາດໃນການວາງແຜນໃນລະດັບທີ່ເຂັ້ມແຂງທີ່ສຸດ ແລະ ມີຄວາມກ່ຽວຂ້ອງ, ປະກອບກັບສິດອຳນາດໃນດ້ານການເງິນທີ່ເຂັ້ມແຂງທີ່ສຸດເທົ່າທີ່ຈະເປັນໄປໄດ້ ແລະ ມີຄວາມສອດຄ່ອງ.

ການວິເຄາະດັ່ງກ່າວຈະເຮັດໃຫ້ກະຊວງແຜນການ ແລະ ການລົງທຶນ ແລະ ກະຊວງການເງິນຢູ່ໃນບົດບາດທີ່ຈະຮັບເອົາຄວາມຮັບຜິດຊອບທາງຍຸດທະສາດນີ້ຢ່າງຊັດເຈນ, ແລະ ເພື່ອເຮັດໃຫ້ໄດ້ເຊັ່ນນັ້ນ, ເພື່ອໃຫ້ຄຳແນະນຳດ້ານຍຸດທະສາດ, ຄວາມໝັ້ນໃຈ ແລະ ຮັບປະກັນການ ວາງແຜນທີ່ແທດເໝາະກັບສະພາບຕົວຈິງ, ການສະໜອງທຶນ ແລະ ການຈັດຕັ້ງປະຕິບັດໂດຍລວມຕໍ່ຄູ່ຮ່ວມງານທີ່ມີຢ່າງກວ້າງຂວາງ ທີ່ພວມຕັ້ງໜ້າຈັດຕັ້ງປະຕິບັດເປົ້າໝາຍ ການພັດທະນາແບບຍືນຍົງ (SDG) ໃນປະຈຸບັນ.

## ສັງລວມຫຍໍ້ ຄໍາແນະນຳທີ່ສຳຄັນ

ອີງຕາມຄໍາແນະນຳຈາກກະຊວງແຜນການ ແລະ ການລົງທຶນ ແລະ ຄຳເຫັນຈາກຄູ່ຮ່ວມງານ ທີ່ໄດ້ຮັບໃນໄລຍະທົບທວນ, ຄໍາແນະນຳຕ່າງໆ ທີ່ໄດ້ລວມໄວ້ໃນພາກ 4 ແລະ ພາກ 5 ໄດ້ຮັບການຈັດລຽງຕາມບູລິມະສິດ ພາຍໃຕ້ແຕ່ລະເປົ້າໝາຍຂອງເປົ້າໝາຍການພັດທະນາແບບຍືນຍົງ (SDG) ແລະ ຂະແໜງການ. ການຮັບຮູ້ເຖິງການຄຸ້ມຄອງຂອງອົງການຈັດຕັ້ງ ແລະ ສະຖາບັນ ທີ່ກ່ຽວຂ້ອງໃນການນຳໃຊ້ຍຸດທະສາດ, ເຕັກນິກ, ແລະ ຊຸ້ມກຳການປະຕິບັດງານ ເພື່ອເລີ່ມຕົ້ນ, ຈັດຕັ້ງປະຕິບັດ, ຕິດຕາມກວດກາ ແລະ ປັບປຸງຂັ້ນຕອນ, ການຈັດລຽງບູລິມະສິດ ແມ່ນໄດ້ດຳເນີນໄປໂດຍຄຳນຶງເຖິງຍຸດ ທະສາດ, ເຕັກນິກ ຫຼື ຜົນສະທ້ອນຈາກການປະຕິບັດງານ ຂອງແຕ່ລະຄໍາແນະນຳໂດຍມີຄວາມເຂົ້າໃຈວ່າ:

- ການຄຸ້ມຄອງຍຸດທະສາດ ໃຫ້ທິດທາງໂດຍລວມໃຫ້ແກ່ແຕ່ລະຫົວໜ່ວຍວິສາຫະກິດ
- ຈຳເປັນຕ້ອງມີເຕັກນິກທີ່ກ່ຽວຂ້ອງໃນຂັ້ນຕອນຕົວຈິງ ເພື່ອໃຫ້ສາມາດບັນລຸໄດ້ຕາມທິດທາງໂດຍລວມ.
- ເຕັກນິກປະຕິບັດແມ່ນ ຂັ້ນ ຕອນປະຕິບັດຕົວຈິງ ເພື່ອຈັດຕັ້ງປະຕິບັດຍຸດທະສາດ.
- ການປະຕິບັດງານ ກ່ຽວພັນກັບການໄດ້ຮັບໝາກຜົນ ແລະ ຜົນໄດ້ຮັບຂອງການບໍລິການ ທີ່ມີຄຸນນະພາບສູງ, ຜົນກະທົບ/ ຜົນສະທ້ອນ ແລະ ທັນເວລາ.

ຄໍາແນະນຳແຕ່ລະຂໍ້ ແມ່ນໄດ້ຮັບການປະເມີນຜົນ ໂດຍອີງຕາມເງື່ອນໄຂບັນທຶກຖານ ແລະ ໄດ້ຈັດລຽງດັ່ງນີ້:

ເງື່ອນໄຂບັນທຶກຖານສຳລັບການປະເມີນ (\*\* - \* - \*)

(S) ຄວາມແທດເໝາະກັບຍຸດທະສາດໄລຍະຍາວ: ສູງຫຼາຍ - ສູງ - ປານກາງ

(T) ມີຄວາມສຳຄັນດ້ານເຕັກນິກໄລຍະກາງ: ສຳຄັນຫຼາຍ - ສຳຄັນ - ສຳຄັນພໍສົມຄວນ

(O) ຜົນກະທົບຕໍ່ການປະຕິບັດງານໃນໄລຍະສັ້ນ: ສູງ - ກາງ - ຕ່ຳ

ຢູ່ໃນຕາຕະລາງຂ້າງລຸ່ມນີ້, ຄໍາແນະນຳຕ່າງໆ ແມ່ນໄດ້ຖືກຈັດອັນດັບເປັນ 8 ຫຼື 9 ດາວ (\*) ໂດຍໝາຍເປັນໂຕເຂັ້ມ, ແລະ ຄໍາແນະນຳໃດທີ່ເຫັນວ່າເປັນບູລິມະສິດສູງສຸດ, ແມ່ນໝາຍເປັນສີແດງໃສ່ດ້ານເທິງຂອງການຈັດລຽງ.



## 4.1 ຮັບປະກັນການເຂົ້າເຖິງ

ເປົ້າໝາຍການພັດທະນາແບບຍືນຍົງ (SDG) ຂໍ້ທີ 2.1 ພາຍໃນປີ 2030, ລົບລ້າງຄວາມອຶດຫິວ ແລະ ຮັບປະກັນໃຫ້ໝົດທຸກຄົນ ໂດຍສະເພາະຄົນທຸກຍາກ ແລະ ຜູ້ທີ່ມີຄວາມສ່ຽງ, ລວມທັງແອນໂອຍ ສາມາດເຂົ້າ ເຖິງສະບຽງອາຫານທີ່ປອດໄພ, ມີໄພຊະນາ ການ ແລະ ພຽງພໍຕະຫລອດປີ.

a. ສ້າງ, ສະໜັບສະໜູນ ແລະ ຂະຫຍາຍທາງເລືອກດ້ານເສດຖະກິດ ແລະ ການດຳລົງຊີວິດ ແລະ ການ ບັບປຸງເງື່ອນໄຂການເຮັດວຽກພາຍໃນປະເທດ ເພື່ອຫຼຸດຜ່ອນການອົບພະຍົກອອກນອກປະເທດ. ຫຼຸດຜ່ອນການ ເອື້ອຍອີງໃສ່ຊັບພະຍາກອນທຳມະຊາດພຽງຢ່າງດຽວ, ສົ່ງເສີມ ແລະ ສ້າງການຈ້າງງານນອກຂະແໜງ ກະສິກຳ ໃນເຂດຊົນນະບົດ; ລວມທັງການເສີມສ້າງໂອກາດຕ່າງໆໃຫ້ແກ່ຂະແໜງເອກະຊົນ ແລະ ໂດຍຜ່ານແຜນງານ ຂອງລັດຢູ່ທົ່ວປະເທດ.	S *** T *** O ***
b. ຮັບປະກັນຜົນປະໂຫຍດພື້ນຖານທາງສັງຄົມ ສຳລັບຄົນທຸກຍາກ ທີ່ຢູ່ໃນສະພາບການທີ່ສ່ຽງ, ແລະ ສົ່ງເສີມການເຂົ້າເຖິງລາຍຮັບ ແລະ ຜົນປະໂຫຍດຈາກການຈ້າງງານໃນລະບົບ ແລະ ນອກລະບົບ ຢ່າງເທົ່າທຽມກັນ.	S * T ** O ***
c. ສ້າງກອບແນວຄວາມຄິດ ດ້ານການປົກປ້ອງສັງຄົມ ຢ່າງຄົບຖ້ວນ ທີ່ເປັນກົນໄກຍຸດທະສາດທີ່ສຳຄັນ ສຳລັບຄົນທີ່ມີຄວາມສ່ຽງ, ຄົນພິການ ແລະ ຜູ້ທີ່ຖືກຜົນກະທົບຈາກໄພພິບັດ. ອັນນີ້ ລວມທັງໂຄງການ ໃຫ້ເງິນຊ່ວຍ ເຫຼືອໂດຍບໍ່ມີເງື່ອນໄຂ ແລະ ແບບມີເງື່ອນໄຂ ແລະ ການໂອນຖ່າຍສະບຽງອາຫານໄປໃຫ້ ຄົນທຸກຍາກທີ່ສ່ຽງ ແລະ ຂະຫຍາຍລະບົບປົກປ້ອງສັງຄົມ ເພື່ອໃຫ້ເຂົ້າເຖິງປະຊາຊົນທັງໝົດ ໂດຍເນັ້ນ ໜັກໃສ່ຄອບຄົວຊາວກະສິ ກອນທີ່ທຸກຍາກ.	S *** T ** O *
d. ສົ່ງເສີມການລົງທຶນ ແລະ ກິດຈະກຳທີ່ຕິດພັນກັບການຄຸ້ມຄອງຊັບພະຍາກອນທຳມະຊາດ ແລະ ແຜນ ງານເພື່ອປົກປ້ອງສິ່ງແວດລ້ອມ ເພື່ອຮັບປະກັນການສະໜອງສະບຽງອາຫານທຳມະຊາດ ຢ່າງພຽງພໍ, ດ້ວຍວິທີ ນີ້ ຈະເປັນການສົ່ງເສີມຄວາມຫຼາກຫຼາຍຂອງອາຫານ.	S ** T ** O **
e. ກຳນົດ ແລະ ຮັບມືກັບຄວາມສ່ຽງສະເພາະດ້ານອາຫານ ທັງທາງດ້ານການຜະລິດ ແລະ ການບໍລິໂພກ ແລະ ສົ່ງເສີມອາຫານທີ່ມີໄພຊະນາການທີ່ດີ ໂດຍຜ່ານວິທີການປູກຝັງທີ່ດີ ແລະ ການຄຸ້ມຄອງຊັບພະຍາກອນທຳ ມະຊາດ.	S *** T *** O **
f. ເສີມສ້າງຄວາມທົນທານໃນໄລຍະຍາວໂດຍລວມໃຫ້ແກ່ຊຸມຊົນເຂດຊົນນະບົດ ໂດຍຜ່ານການເພີ່ມທະ ວິການຈັດສັນຊັບພະຍາກອນເພື່ອບັບປຸງ ການສຶກສາໃນລະບົບ ແລະ ນອກລະບົບ, ແລະ ທຶນການສຶກສາ.	S *** T ** O *

## 4.2 ລິບລ້າງການຂາດສານອາຫານ

ເປົ້າໝາຍການພັດທະນາແບບຍືນຍົງ (SDG) ຂໍ້ທີ 2.2 ພາຍໃນປີ 2030, ລິບລ້າງການຂາດສານອາຫານທຸກຮູບແບບ, ລວມທັງບັນລຸໃຫ້ໄດ້ພາຍໃນປີ 2025 ຄາດໝາຍທີ່ສາກົນໄດ້ຮັບຮອງ ກ່ຽວກັບອັດຕາສ່ວນເດັກລຸ່ມ 5 ປີ ທີ່ເຕັຍ ແລະ ຈ່ອຍຜອມກວ່າມາດຕະຖານ ແລະ ແກ້ໄຂຄວາມຕ້ອງການດ້ານໂພຊະນາການໃນກຸ່ມເດັກຍິງ, ຜູ້ຍິງຖືພາ ແລະ ແມ່ທີ່ຍັງໃຫ້ນົມລູກ ແລະ ຜູ້ສູງອາຍຸ.

a. ສະໜອງຊັບພະຍາກອນເຕັມສ່ວນ ແລະ ການຈັດຕັ້ງປະຕິບັດ ແຜນປະຕິບັດງານຂອງຫຼາຍ ຂະແໜງການ	<div>S **</div> <div>T ***</div> <div>O ***</div>
b. ຂໍ້ມູນກ່ຽວກັບໂພຊະນາການ, ສຸຂະພາບ ແລະ ຄວາມທົນທານຕໍ່ການປ່ຽນແປງ ຂອງສະພາບ ດິນຟ້າອາກາດຄວນໄດ້ຮັບການເຊື່ອມສານເຂົ້າໃນຫຼັກສູດການສຶກສາຊັ້ນປະຖົມ ແລະ ມັດທະຍົມ, ແລະ ຜ່ານຫຼັກສູດຝຶກອົບຮົມກັບທີ່ ທີ່ສະໜອງໃຫ້ແກ່ພະນັກງານສົ່ງເສີມກະສິກຳ, ສາທາ ແລະ ສຶກສາ, ພະນັກງານອົງການ ອສບລ ແລະ ພະນັກງານອົງການຈັດຕັ້ງມະຫາຊົນ ຢູ່ຂັ້ນເມືອງ ເພື່ອຮັບປະກັນວ່າ ຂໍ້ມູນດັ່ງກ່າວໄດ້ຖືກເຜີຍແຜ່ໃຫ້ແກ່ຊຸມຊົນ ແລະ ຄົວເຮືອນ.	<div>S ***</div> <div>T **</div> <div>O ***</div>
c. ສະໜັບສະໜູນຄຸນນະພາບການໃຫ້ບໍລິການສາທາລະນະສຸກ ແກ່ຊຸມຊົນເຂດຊົນນະບົດ ແລະ ກຸ່ມຊົນເຜົ່າ ທີ່ບໍ່ເວົ້າ ພາສາລາວ ດ້ວຍຈຸດປະສົງແນໃສ່ບັບປຸງການບໍລິການດ້ານໂພຊະນາການ ພາຍໃຕ້ລະບົບບໍລິການດ້ານສຸຂະພາບ. ໃຫ້ການ ສະໜັບສະໜູນໂດຍກົງດ້ານວິຊາການ ແລະ ເສີມສ້າງຄວາມເຂັ້ມແຂງໃຫ້ແກ່ພະນັກງານແພດ ກ່ຽວກັບໂພຊະນາການ, ໂດຍສະ ເພາະແມ່ນພະນັກງານຂັ້ນແຂວງ. ແມ່ຍິງທີ່ພິການ ແລະ ເດັກຈຳເປັນຕ້ອງໄດ້ຮັບການເອົາໃຈໃສ່ເປັນພິເສດ.	<div>S ***</div> <div>T ***</div> <div>O ***</div>
d ສົ່ງເສີມຄວາມຫຼາກຫຼາຍຂອງອາຫານ ດ້ວຍການບໍລິໂພກອາຫານທີ່ອຸດົມໄປດ້ວຍແຮ່ທາດ ທີ່ສາມາດຊອກຫາໄດ້ຢູ່ທ້ອງຖິ່ນ. ການຂະຫຍາຍໂຄງການອາຫານໂຮງຮຽນ ຄວນໄດ້ຮັບທຶນຮອນ ແລະ ສະໜອງ ໃຫ້ ພາຍໃຕ້ມູມມອງດັ່ງກ່າວນີ້.	<div>S **</div> <div>T ***</div> <div>O ***</div>

### 4.3 ບັບປຸງສະມັດຕະພາບການຜະລິດ

ເປົ້າໝາຍການພັດທະນາແບບຍືນຍົງ (SDG) ຂໍ້ 2.3 ພາຍໃນປີ 2030, ເພີ່ມສະມັດຕະພາບການຜະລິດກະສິກຳແລະ ລາຍຮັບຂອງຜູ້ຜະລິດສະບຽງອາຫານຂະໜາດນ້ອຍ ໂດຍສະເພາະແມ່ຍິງ, ຄົນຊົນເຜົ່າ, ຄອບຄົວຊາວກະສິກອນ, ຜູ້ລ້ຽງສັດ ແລະ ຊາວປະມົງ ໃຫ້ໄດ້ ສອງເທົ່າ ບົນພື້ນຖານການມີສິດສະເໝີພາບໃນການເຂົ້າເຖິງທີ່ດິນ, ຊັບພະຍາກອນ ແລະ ບັດໃຈການຜະລິດ, ຄວາມຮູ້, ການບໍລິການດ້ານການເງິນ, ຕະຫຼາດ ແລະ ກາລະໂອກາດສໍາລັບການ ເພີ່ມມູນຄ່າຜະລິດຕະພັນ ແລະ ວຽກງານອກຂະແໜງການກະສິກຳ.

<p>a. ເສີມສ້າງລະບົບການສະໜັບສະໜູນສະເພາະ ທີ່ຕ່າງກັນ ໃຫ້ແກ່ການຜະລິດ ກະສິກຳຂະໜາດໃຫຍ່ ແລະ ຜູ້ຜະລິດຂະໜາດນ້ອຍ . ລະບົບສະໜັບສະໜູນ - ສົ່ງເສີມດ້ວຍການບໍລິການສົ່ງເສີມກະສິກຳທີ່ມີຄວາມເຂັ້ມແຂງ ແລະ ປະ ກອບຊັບພະຍາກອນທີ່ຈຳເປັນໃຫ້ຢ່າງພຽງພໍ - ຄວນແນໃສ່ ການສ້າງຄວາມທົນທານ, ສົ່ງເສີມຄວາມຫຼາກຫຼາຍ ຂອງຜົນ ຜະລິດກະສິກຳ ແລະ ການພັດທະນາ ຕະຫຼາດ ສໍາລັບຜູ້ຜະລິດຂະໜາດນ້ອຍ ເພື່ອຕອບສະໜອງການຮັບປະກັນ ທາງດ້ານ ສະບຽງອາຫານ ໃຫ້ແກ່ທ້ອງຖິ່ນ. ອັນນີ້ ແມ່ນຈຳເປັນຕ້ອງໄດ້ເຊື່ອມສານເຂົ້າໃນນະໂຍບາຍ ແລະ ຍຸດທະສາດທີ່ມີຢູ່ ກ່ຽວກັບການ ບັບຕົວໃຫ້ເຂົ້າກັບສະພາບການປ່ຽນແປງຂອງດິນຟ້າອາກາດ, ຊົນລະປະທານ, ການຄຸ້ມຄອງນໍ້າ, ການບໍລິການສົ່ງເສີມ ກະສິ ກຳ, ການຄຸ້ມຄອງປ່າໄມ້ ແລະ ການຄຸ້ມຄອງທີ່ດິນ.</p>	<p>S *** T *** O *</p>
<p>b. ນໍາສະເໜີການເກື້ອກູ້ນທີ່ແທດເໝາະໃນການສະໜອງບັດໃຈຜະລິດທີ່ຈຳເປັນສໍາລັບຜູ້ຜະລິດສະບຽງອາຫານຂະໜາດນ້ອຍ, ແລະ ການກະສິກຳແບບຄອບຄົວ ຄຽງຄູ່ກັບຕ່ອງໂສ້ມູນຄ່າ, ລວມທັງ, ແຕ່ບໍ່ຈຳກັດພຽງແຕ່ດ້ານເທັກໂນໂລຊີ, ເຕັກນິກກະສິກຳ, ການສົ່ງຄວາມຮູ້, ຂໍ້ມູນ ແລະ ການເງິນ /ທຶນຮອນ. ອັນນີ້ ອາດຈະເຮັດແບບວິທີການ ສ້າງເປັນກຸ່ມ/ສະຫະກອນ ເພື່ອຮັບປະກັນວ່າຊັບພະຍາກອນທີ່ໄດ້ມີການຈັດສັນເປັນຢ່າງດີ. ອັນນີ້ ຄວນລວມທັງການ ຮັບປະກັນການເຂົ້າເຖິງທີ່ດິນ ແລະ ຊັບພະຍາກອນທໍາມະຊາດຢ່າງເທົ່າທຽມກັນ.</p> <p>ການສະໜັບສະໜູນຄວນລວມທັງ ການບໍລິການ ສັດຕະວະແພດ, ຊົນລະປະທານຂະໜາດນ້ອຍ, ການປຸງແຕ່ງ ແລະ ການຮັກສາຜົນຜະລິດຫຼັງເກັບກ່ຽວ, ການຈັດການກັບ ສັດຕູພືດແບບເຊື່ອມສານ, ການເຂົ້າເຖິງຂໍ້ມູນດ້ານການຕະຫຼາດ, ການສະໜັບສະໜູນ ການພັດທະນາຕະຫຼາດ ພາຍໃນສໍາລັບຜູ້ຜະລິດຂະໜາດນ້ອຍ, ການເຂົ້າເຖິງການເງິນຈຸລະພາກ, ການຫຼຸດຜ່ອນເງື່ອນໄຂການກູ້ຢືມ ສໍາລັບຊາວກະສິກອນ, ຮັບປະກັນວ່າທັງໝົດເຫລົ່ານີ້ ໄດ້ມີການເຊື່ອມໂຍງເຂົ້າກັບຜະລິດຕະຜົນທີ່ມີຄຸນນະພາບສູງ ແລະມີຄຸນນະສົມບັດໃນການຕອບສະໜອງຄຸນຄ່າດ້ານໂພຊະນາການ ພາຍໃຕ້ສະພາບເງື່ອນໄຂດ້ານນິເວດ-ກະສິກຳທີ່ແທດ ເໝາະ ກັບທ້ອງຖິ່ນ.</p>	<p>S *** T *** O ***</p>
<p>c. ຮັບຮູ້, ສົ່ງເສີມ ແລະ ສະໜັບສະໜູນບົດບາດຂອງແມ່ຍິງ ໃນລະບົບການຜະລິດ ຂະໜາດນ້ອຍ / ຜະລິດເພື່ອກຸ້ມກິນ. ເອົາໃຈໃສ່ເປັນພິເສດຕໍ່ກັບບົດບາດທີ່ແຕກຕ່າງກັນລະຫວ່າງຍິງ-ຊາຍ ໃນການຜະລິດກະສິກຳ ແລະ ການອອກແບບແຜນງານສະໜັບສະໜູນ ໂດຍແນໃສ່ການເພີ່ມຄວາມສົມດູນ ລະຫວ່າງຍິງ-ຊາຍ ໃນການເຂົ້າເຖິງ ແລະ ຄວບຄຸມບັດໃຈຮັບໃຊ້ການຜະລິດກະສິກຳ, ຜົນຜະລິດ, ແລະ ການບໍລິການດ້ານການເງິນ.</p>	<p>S ** T *** O ***</p>
<p>d. ເສີມສ້າງຄວາມເຂັ້ມແຂງໃນການແນະນໍາຄວາມປອດໄພໃນການຄຸ້ມຄອງສັດຕູພືດດ້ວຍການແນະນໍາລະບົບການຕິດສະຫຼາກ ຂໍ້ມູນ ທີ່ລວມເອົາຂໍ້ມູນພື້ນຖານດ້ານເນື້ອໃນ ແລະ ການນໍາໃຊ້ເປັນພາສາລາວໃນການທຸ້ມທໍ່. ສໍາລັບຜົນຜະລິດ ສົດ, ສົ່ງເສີມຄວາມສະອາດ ແລະ ບັບປຸງລະບົບກວດກາເພື່ອຮັບຮອງສຸຂະອະນາໄມຂອງພືດ ໃນລະຫວ່າງການ ຜະລິດ ແລະ ການຕະຫຼາດ.</p> <p>ສ່ວນທີ່ຮອງຮັບ ຄວາມພະຍາຍາມດັ່ງກ່າວນີ້ ແມ່ນການຍົກລະດັບ ປູກຈິດສໍານຶກ ກ່ຽວກັບເນື້ອໃນ ດ້ານໂພຊະນາການ ຂອງ ຜະລິດຕະພັນ ທີ່ຜ່ານການທຸ້ມທໍ່ ແລະ ອາຫານທີ່ປຸງແຕ່ງ, ໂດຍສະເພາະແມ່ນ ຂໍ້ມູນກ່ຽວກັບນໍ້າຕານ, ໄຂມັນ, ແລະ ໂຊດຽມ. ໂດຍແນໃສ່ການເພີ່ມຄວາມສົມດູນ ລະຫວ່າງຍິງ-ຊາຍ ໃນການເຂົ້າເຖິງ ແລະ ຄວບຄຸມບັດໃຈຮັບໃຊ້ການຜະລິດກະສິກຳ, ຜົນຜະລິດ, ແລະ ການບໍລິການດ້ານການເງິນ.</p>	<p>S * T ** O **</p>



## 4.4 ການຜະລິດສະບຽງອາຫານແບບຍືນຍົງ, ລະບົບນິເວດ ແລະ ການປັບຕົວ ເຂົ້າກັບການປ່ຽນແປງດິນຟ້າອາກາດ ເປົ້າໝາຍການພັດທະນາແບບຍືນຍົງ

(SDG) ຂໍ້ 2.4 ພາຍໃນປີ 2030, ຮັບປະກັນໃຫ້ມີລະບົບການຜະລິດສະບຽງອາຫານແບບຍືນຍົງ ແລະ ດຳເນີນວິທີການເຮັດກະສິກຳແບບມີຄວາມທົນທານ ທີ່ເພີ່ມສະມັດຕະພາບ ແລະ ການຜະລິດ, ເຊິ່ງຊ່ວຍຮັກສາລະບົບນິເວດ, ເພີ່ມຂີດຄວາມສາມາດໃນການປັບຕົວ ເຂົ້າກັບການປ່ຽນແປງຂອງດິນຟ້າອາກາດ, ອາກາດທີ່ປົ່ນປ່ວນ, ໄພແຫ້ງແລ້ງ, ໄພນ້ຳຖ້ວມ ແລະ ໄພພິບັດອື່ນໆ, ກໍ່ຕັ້ງປຸງຄຸນນະພາບຂອງດິນ ເປັນກ້າວໜຶ່ງ.

a. ສົ່ງເສີມການຈັດຕັ້ງປະຕິບັດ ຍຸດທະສາດແຫ່ງຊາດກ່ຽວກັບການປ່ຽນແປງດິນຟ້າອາກາດ ໂດຍເນັ້ນໜັກໃສ່ຄວາມຫຼາກຫຼາຍດ້ານກະສິກຳ ແລະ ຊາວກະສິກອນຂະໜາດນ້ອຍທີ່ເປັນກຸ່ມເປົ້າໝາຍສະເພາະໃນທຸກໆຂະແໜງການຍ່ອຍທີ່ ກ່ຽວຂ້ອງກັບກະສິກຳ.	S *** T *** O *
b. ຈັດສັນຊັບພະຍາກອນທີ່ພຽງພໍ ແລະ ຕາມການປ່ຽນແປງ ເພື່ອສະໜັບສະໜູນການຜະລິດທີ່ອີງໃສ່ກະສິກຳ-ນິເວດ, ແລະການສະໜອງ, ໂດຍສະເພາະຄຳນຶງເຖິງຜົນກະທົບທີ່ດິນ, ດິນ, ນ້ຳ, ແລະການຄຸ້ມຄອງປ່າໄມ້.	S *** T *** O ***
c. ການອອກແບບ ແລະ ຈັດຕັ້ງປະຕິບັດ ໂຄງການປູກປ່າ ແລະ ອ່າງເກັບກັກ ອາຍກາກບອນ (carbon-sink) ທີ່ເປັນໂຄງການ ຂະໜາດໃຫຍ່ທົ່ວປະເທດ, ທີ່ມີການປັບປ່ຽນດ້ານຍຸດທະສາດຫຼາຍຢ່າງ: ການເພີ່ມອັດຕາປົກຄຸມຂອງປ່າໄມ້, ການຄຸ້ມຄອງນ້ຳ ທີ່ແທດເໝາະ ພາຍໃນເຂດອ່າງໂຕ່ງ, ການຂະຫຍາຍຖານທີ່ໝັ້ນຂອງຊີວະນາໆພັນ, ຄວາມຫຼາກຫຼາຍ ຂອງລະບົບກະສິກຳ ຂະໜາດນ້ອຍ, ແລະ ການສ້າງວຽກເຮັດງານທຳຢູ່ທ້ອງຖິ່ນ (ເຊັ່ນ: ຜ່ານການປູກປ່າ ແລະ ການຜະລິດຂະໜາດນ້ອຍ).	S ** T *** O ***
d. ສ້າງວິທີການປະຕິບັດແບບຈຳລອງໃໝ່ (new paradigm) ສຳລັບການຮັບປະກັນທາງດ້ານ ສະບຽງອາຫານ ແລະ ໂພຊະນາການ ຢູ່ ສປປ ລາວ: ການປັບຕົວເຂົ້າກັບການປ່ຽນແປງ ຂອງດິນຟ້າອາກາດ, ການຜະລິດສະບຽງອາຫານທ້ອງຖິ່ນ ທີ່ມີ ຄວາມສະດຽງໄວດ້ານໂພຊະນາການ ແລະ ການຜະລິດ ແລະ ການສະໜອງ ໃນຕ່ອງໂສ້ອາຫານທັງໝົດ, ລວມທັງການກະກຽມ ສະຖາບັນ ຢ່າງຮີບດ່ວນ ທີ່ຈຳເປັນສຳລັບລະບົບແຈ້ງເຕືອນໃນເບື້ອງຕົ້ນ ສຳລັບຜູ້ຜະລິດ ແລະ ຜູ້ບໍລິໂພກ (ຮັບໃຊ້ ໄລຍະສັ້ນ ແລະ ໄລຍະຍາວ ເພື່ອຊ່ວຍໃຫ້ມີເວລາກະກຽມຄວາມພ້ອມໄດ້ພຽງພໍ). ການປ່ຽນແປງດັ່ງກ່າວ ໃນແບບຈຳລອງ ຕ້ອງໄດ້ຮັບການ ຮອງຮັບ ເຂົ້າໃນຍຸດທະສາດການສື່ສານທີ່ຮອບດ້ານ ສຳລັບ ຄວາມໝັ້ນຄົງທາງດ້ານສະບຽງອາຫານ ແລະ ໂພຊະນາການ (FNS) ຢູ່ ສປປ ລາວ.	S *** T *** O **
e. ສະໜັບສະໜູນການພັດທະນາຫຼັກສູດໃນລະບົບ ແລະ ນອກລະບົບ ແລະ ການຍົກລະດັບຄວາມຮັບຮູ້ຂອງສັງຄົມໂດຍມີຂໍ້ມູນທີ່ແຍກໃຫ້ເຫັນຊັດເຈນກ່ຽວກັບການເຊື່ອມໂຍງລະຫວ່າງການປັບຕົວໃຫ້ເຂົ້າກັບສະພາບການປ່ຽນແປງຂອງດິນຟ້າອາກາດ ແລະ ການຮັບປະກັນທາງດ້ານສະບຽງອາຫານ.	S*** T *** O ***

## 4.5 ການປົກປ້ອງພັນທຸກຳ ແລະ ຊີວະນາໆພັນ

ພາຍໃນປີ 2020, ຮັກສາຄວາມຫລາກຫລາຍດ້ານພັນທຸກຳຂອງ ແນວພັນພືດ, ເຄື່ອງປູກຂອງຝັງ ແລະ ສັດລ້ຽງ, ສົ່ງເສີມການປູກ ແນວພັນພືດ ແລະ ສັດ ທີ່ມາຈາກແຫຼ່ງທຳມະຊາດ ໂດຍຜ່ານການສ້າງທະນາຄານແນວພັນ ແລະ ພັນພືດທີ່ຫລາກຫລາຍ ແລະ ມີການຄຸ້ມຄອງເປັນຢ່າງດີ ໃນລະດັບຊາດ, ພາກພື້ນ ແລະ ສາກົນ ພ້ອມທັງສົ່ງເສີມການເຂົ້າເຖິງ ແລະ ການແບ່ງປັນຜົນປະໂຫຍດ ທີ່ເປັນທຳແລະ ເທົ່າທຽມກັນທີ່ໄດ້ຮັບຈາກການນຳໃຊ້ຊັບພະຍາກອນດ້ານພັນທຸກຳແລະ ພູມປັນຍາພື້ນເມືອງທີ່ກ່ຽວຂ້ອງທີ່ສາກົນ ໄດ້ຮັບຮອງເອົາ.

a. ການຈັດຕັ້ງປະຕິບັດ ແລະ ການບັງຄັບໃຊ້ຢ່າງເຂັ້ມງວດ ກົດໝາຍວ່າດ້ວຍການປົກປັກຮັກສາສິ່ງແວດລ້ອມ (2013) (ແລະ ສະບັບດັດແກ້) ຈະສືບຕໍ່ຖືກ ນຳໃຊ້ເພື່ອປົກປັກຮັກສາສະຖານທີ່ຊີວະນາໆພັນຕ່າງໆທີ່ມີຢູ່ເດີມ ແລະ ເຂດຊີວະນາໆພັນທີ່ເປັນບຸລຸມະສິດ. ແລະ ມັນຍັງຈະຊ່ວຍໃນການຄ່ອຍໆຖ່າຍໂອນພັນທຸກຳຂອງແນວພັນພືດ ແລະ ທະນາຄານແນວພັນ ຢູ່ ສູນຄົ້ນຄວ້າກະສິກຳປ່າໄມ້ ເພື່ອຮັບປະກັນການຮັກສາຄວາມຫລາກຫລາຍ ແລະ ການວິໄຈຕ່າງໆ ໃນອະນາຄົດ.	S *** T *** O ***
b. ການຂະຫຍາຍຕົວຢ່າງຫຼວງຫຼາຍ ຂອງການສຶກສາຄົ້ນຄວ້າຂອງລາວ ກ່ຽວກັບຊັບພະຍາກອນດ້ານພັນທຸກຳທ້ອງຖິ່ນ ແມ່ນຄວາມຈຳເປັນອັນສຳຄັນທີ່ຕິດພັນກັບການປັບຕົວເຂົ້າກັບສະພາບ ການປ່ຽນແປງທາງດ້ານດິນຟ້າອາກາດ ທີ່ແທດເໝາະກັບຜູ້ຜະລິດຂະໜາດນ້ອຍ ແລະ ອາດຈະເຊື່ອມໂຍງກັບການຄ້າປະກັນທາງດ້ານສະບຽງອາການ ແລະ ໂພຊະນາການ	S ** T ** O *
c. ຕິດຕາມຢ່າງໃກ້ຊິດກ່ຽວກັບຂໍ້ຕົກລົງສາກົນ ດ້ານການຄ້າ ແລະ ການຈົດສິດທິບັດຂອງຊັບພະຍາກອນດ້ານພັນທຸກຳ, ແລະ ເສີມສ້າງການເຂົ້າຮ່ວມຂອງລາວໃນຂັ້ນຕອນຂອງສາກົນ, ເຊິ່ງຄວນໄດ້ຮັບ ການຈັດຕັ້ງປະຕິບັດໂດຍ ກະຊວງວິທະຍາສາດ ແລະ ເທັກໂນໂລຊີ (MOST)	S *** T *** O *
d. ຍ້ອນຄວາມສອດຄ້ອງສູງຂອງພັກການສົ່ງເສີມກະສິກຳ ແລະ ການບໍລິການ ທີ່ມີປະສິດທິຜົນ ທີ່ໄດ້ຮັບການເນັ້ນໜັກໃນການທົບທວນຄັ້ງນີ້, ມັນມີຄວາມສຳຄັນທີ່ຈະປະກອບສ່ວນທີ່ຈຳເປັນ ໃຫ້ແກ່ໜ່ວຍງານບໍລິການສົ່ງເສີມກະສິກຳ ໂດຍສະເພາະ ແມ່ນຄວາມ ຮູ້ດ້ານວິທະ ຍາສາດທີ່ເໝາະສົມ ຈາກການຄົ້ນຄວ້າ. ໃນທາງກັບກັນ, ການຄົ້ນຄວ້າ ດ້ານການກະສິກຳ, ການດຳລົງຊີວິດ, ອາຫານ ແລະ ໂພຊະນາການ ສາມາດນຳມາປະກອບເຂົ້າໃນວິທີການສົ່ງເສີມ ໄດ້ແບບງ່າຍດາຍ.	S ** T ** O ***

## 4.6 ການປັບຕົວຂອງລະບົບໂດຍລວມ (ໂດຍເນັ້ນໜັກໃສ່ຄວາມສອດຄ່ອງທາງດ້ານຄວາມສະເໝີພາບລະຫວ່າງຍິງ-ຊາຍ, ການປົກປ້ອງສັງຄົມ ແລະ ຄວາມທົນທານຕໍ່ສະພາບການປ່ຽນແປງຂອງດິນຟ້າອາກາດ)

ຊ່ອງວ່າງ ແລະ ຄຳແນະນຳທີ່ກ່ຽວຂ້ອງ ສຳລັບລະບົບການຮັບມືໂດຍລວມ

a. ເພີ່ມທະວີການຈັດຕັ້ງປະຕິບັດຂັ້ນຕອນການແບ່ງຄວາມຮັບຜິດຊອບ ແລະ ການມີສ່ວນຮ່ວມຂອງຂັ້ນທ້ອງຖິ່ນ ໃນຂັ້ນຕອນການພັດທະນານະໂຍບາຍ: ລັດຖະບານ ແຫ່ງ ສປປ ລາວ ໄດ້ນຳໃຊ້ນະໂຍບາຍວຽກງານ 'ສາມສ້າງ' ເພື່ອເສີມສ້າງການແບ່ງຄວາມຮັບຜິດຊອບໃຫ້ເຂັ້ມແຂງ ແຕ່ວ່າຮຽກຮ້ອງໃຫ້ມີຊັບພະຍາກອນດ້ານວິຊາການທີ່ຈຳເປັນ ແລະ ຊັບພະຍາກອນການເງິນ ຢ່າງຮີບດ່ວນ.	S *** T *** O ***
b. ການເຂົ້າຮ່ວມຂອງປະຊາສັງຄົມ ຍັງຈຳກັດ (ອົງການຈັດຕັ້ງມະຫາຊົນ, ອສບລ ສາກົນ, ສະມາຄົມບໍ່ຫວັງຜົນກຳໄລ, ແຜນງານການຜັນຂະຫຍາຍໂພຊະນາການ (SUN), ຄູ່ຮ່ວມງານຂັ້ນທ້ອງຖິ່ນ): ຍ້ອນຮຽກຮ້ອງໃຫ້ມີການເຂົ້າຮ່ວມໃນລະດັບກວ້າງຂວາງ ເພື່ອບັບປຸງ ການຄ້າປະກັນທາງດ້ານສະບຽງອາຫານ ແລະ ໂພຊະນາການ, ການແກ້ໄຂຄວາມທົນທານ ຕໍ່ການປ່ຽນແປງຂອງສະພາບດິນຟ້າອາກາດ ແລະ ການພັດທະນານະໂຍບາຍຍືນຍົງ, ຊັບພະຍາກອນ ຈາກພາກ ລັດພຽງຢ່າງດຽວ ຈະບໍ່ພຽງພໍຢ່າງແນ່ນອນ. ການຮ່ວມມື ແລະ ການມີສ່ວນຮ່ວມ ຂອງປະຊາສັງຄົມໃນສະພາບຂອງ ສປປ ລາວ ຄວນລວມເອົາອົງການຈັດຕັ້ງມະຫາຊົນ, ເຊັ່ນ: ສະຫະພັນແມ່ຍິງລາວ, ກຸ່ມແມ່ຍິງ, ອົງການຈັດຕັ້ງຊາວໜຸ່ມ, ແນວລາວສ້າງຊາດ, ສະຫະພັນກຳມະບານ, ສະມາຄົມຊາວກະສິກອນ ແລະ ສະຫະກອນ.	S * T ** O ***
c. ນະໂຍບາຍ ຈຳເປັນຕ້ອງໄດ້ຕອບສະໜອງຕໍ່ການພັດທະນາປະຊາກອນ: ການພັດທະນາປະຊາກອນ ເຊັ່ນ: ການເຕີບໂຕຂອງປະຊາກອນ ໂດຍລວມ ແລະ ປະຊາກອນຈຳນວນຫຼາຍທີ່ເຮັດວຽກຜະລິດຂະໜາດນ້ອຍ, ການສ້າງຮາກຖານດ້ານເສດຖະກິດ-ສັງຄົມ ໃຫ້ແກ່ສັງຄົມລາວ, ແມ່ນບໍ່ໄດ້ມີອິດທິພົນໂນ້ມນ້າວຕໍ່ການພັດທະນາຍຸດທະສາດ ແລະ ນະໂຍບາຍ. ດ້ວຍການນຳໃຊ້ລະບົບ 'ການພັດ ທະນາແບບຈຳລອງນອະນາຄົດ (future scenario-development)' ສຳລັບໜ່ວຍງານບໍລິຫານທ້ອງຖິ່ນ (ເມືອງ, ບ້ານ, ກຸ່ມບ້ານ) ຊ່ອງວ່າງນີ້ ອາດຈະໄດ້ຖືກຮັດແຄບເຂົ້າ. ປະຊາກອນທ້ອງຖິ່ນ ແລະ ຮູບແບບຈຳລອງ ຄວາມທົນທານຕໍ່ສະພາບການປ່ຽນແປງຂອງດິນຟ້າອາກາດ ແລະ ແຜນຕ່າງໆ ເປັນສິ່ງສຳຄັນ ແລະ ຂໍ້ມູນແນະນຳ ກ່ຽວກັບການນຳໃຊ້ທີ່ດິນ ແລະ ການກະກຽມຄວາມ ພ້ອມຕໍ່ໄປພິບັດ.	S *** T *** O *
d. ການຮັບຮູ້ຄຸນຄ່າຂອງການບໍລິການລະບົບນິເວດວິທະຍາທີ່ບໍ່ພຽງພໍ: ມູນຄ່າທາງເສດຖະກິດ ແລະ ຂອງມືຄ່າຕ່າງໆ ທີ່ໄດ້ຈາກຊັບພະຍາກອນທຳມະຊາດທີ່ມີຢູ່ (ເຊັ່ນ: ໃນສະພາບທີ່ປ່າໄມ້ເຮັດໜ້າທີ່ເປັນແຫຼ່ງເກັບກັກແກ້ສເຮືອນກະຈົກ) ຕ້ອງໄດ້ກຳນົດປະລິມານ ແລະ ຄຸນນະພາບ ໃນທຸກໆການວາງແຜນຢ່າງ ເປັນທາງການໃນທົ່ວທຸກສະຖາບັນ ແລະ ລະດັບການປົກຄອງ.	S *** T *** O *
e. ພາລະບົດບາດຂອງບັນດາເມືອງ ແລະ ຄວາມຄາດຫວັງທີ່ຊັດເຈນ ສຳລັບຂະແໜງເອກະຊົນ: ຕ້ອງມີການຕໍ່ເນື່ອງ ທີ່ມີການວາງແຜນເປັນຢ່າງດີ ກັບອົງກອນພາກເອກະຊົນ ຄວນຈະດຳ ເນີນໄປຢ່າງເປັນປະຈຳ.	S *** T *** O **



## ການປະສານງານ ແລະ ກອບການຈັດຕັ້ງປະຕິບັດ

### 5.1 ການປະສານງານຢູ່ຂັ້ນລະດັບຊາດ

ບັບປຸງການປະສານງານ ຢູ່ໃນຂັ້ນລະດັບຊາດ:

a. ເສີມສ້າງການເຮັດໜ້າທີ່ຂອງ ກຸ່ມຮັບຜິດຊອບຫຼັກ (Core Group) ແລະ ໜ່ວຍງານຂະແໜງການ ວຽກງານຄຳປະກັນສະບຽງອາຫານ ແລະ ໂພຊະນາການ TWG-FNS, ລວມທັງການທົບທວນການມີສ່ວນຮ່ວມ ຂອງຄູ່ຮ່ວມງານທີ່ກ່ຽວຂ້ອງທຸກພາກສ່ວນ.	S * T ** O ***
b. ເສີມສ້າງບົດບາດຂອງຫ້ອງການກອງເລຂາ ໃຫ້ເຂັ້ມແຂງ ເພື່ອປະສານການຈັດຕັ້ງປະຕິບັດ ແລະ ການຕິດຕາມກວດກາ ຍຸດທະສາດດ້ານໂພຊະນາການແຫ່ງຊາດ 2025 ແລະ ແຜນປະຕິບັດງານ 2016-2020, ແລະ ຍຸດທະສາດທີ່ກ່ຽວຂ້ອງຕ່າງໆ, ໄຈ້ແຍກຄວາມແຕກຕ່າງຂອງການ ປະຕິບັດ ວຽກງານ ຂອງ ສູນໂພຊະນາ ການ ໃຫ້ເຫັນໄດ້ຢ່າງຊັດເຈນ.	S ** T *** O ***
c. ຮັບປະກັນການມີຜູ້ຕາງໜ້າ ຈາກບັນດາກະຊວງຫຼັກ ເຂົ້າຮ່ວມຢູ່ໃນຫ້ອງການກອງເລຂາຂອງວຽກ ງານຄຳປະກັນສະບຽງອາຫານ ແລະ ໂພຊະນາການ	S * T ** O *
d. ໃຫ້ການສະໜັບສະໜູນທີ່ຈຳເປັນແກ່ ຫ້ອງການກອງເລຂາ ເພື່ອໃຫ້ສາມາດປະຕິບັດງານໄດ້ດ້ວຍ ຕົນເອງ ແລະ ມີປະສິດທິຜົນ, ແລະ ຍັງສາມາດເກັບກຳ ແລະ ຮັກສາຖານຂໍ້ມູນ ພ້ອມທັງຕິດຕາມກວດກາ ແລະ ລາຍງານຜົນໄດ້ຮັບ ແລະ ຄວາມຄືບໜ້າຢ່າງເປັນປະຈຳປົກກະຕິ	S * T ** O **
e. ສົ່ງເສີມການບັບປຸງການປະສານງານ ພາຍໃນ ແລະ ລະຫວ່າງ ຂະແໜງການ.	S * T ** O ***
f. ສົ່ງເສີມການປະສານງານກັບຄູ່ຮ່ວມພັດທະນາ/ຜູ້ໃຫ້ທຶນ ໂດຍຜ່ານການມີສ່ວນຮ່ວມຂອງເຂົາເຈົ້າໃນ ກອງປະຊຸມກຸ່ມຮັບຜິດຊອບຫຼັກ Core Group; ຮັບປະກັນການໃຫ້ຄຳຄິດເຫັນ, ແລະ ປະສານແຜນງານຮ່ວມກັນ ສຳລັບການຊ່ວຍເຫຼືອດ້ານວິຊາການ ໃຫ້ແກ່ກອງເລຂາ, ກະຊວງກ່ຽວຂ້ອງ ແລະ ໃຫ້ແກ່ຂັ້ນທ້ອງຖິ່ນ.	S * T ** O *

## 5.2 ການແບ່ງຄວາມຮັບຜິດຊອບໃຫ້ແກ່ທ້ອງຖິ່ນ

ບັບປຸງການປະສານງານ ຢູ່ໃນຂັ້ນທ້ອງຖິ່ນໃນການເຂົ້າຮ່ວມ ເຊັ່ນ:

a. ເສີມສ້າງບົດບາດ ແລະ ໜ້າທີ່ຂອງ PNC ໃຫ້ເຂັ້ມແຂງ ໃຫ້ແກ່ວິຊາການຂັ້ນແຂວງ (Provincial Core Group), ລວມທັງການຊ່ວຍເຫຼືອການຈັດຕັ້ງປະຕິບັດ-ການຄົ້ນຄວ້າ ເພື່ອປຶກສາຫາລືກ່ຽວກັບບົດຮຽນທີ່ຖອດຖອນໄດ້ ແລະ ການສ້າງຄູ່ມື ແລະ ຄໍາແນະນຳຕ່າງໆ.	S * T ** O *
b. ໃຫ້ການສະໜັບສະໜູນດ້ານເຕັກນິກ ແລະ ສະຖາບັນ ໃຫ້ແກ່ຄະນະກຳມະການໂພຊະການຂັ້ນແຂວງ PNCs ເພື່ອອຳນວຍຄວາມສະດວກໃນການເຊື່ອມໂຍງ ລະຫວ່າງ ການວາງແຜນ ແລະ ການຕິດຕາມກວດກາຂັ້ນສູນກາງ, ແຂວງ ແລະ ຂັ້ນເມືອງ; ລວມທັງການຊ່ວຍເຫຼືອເພື່ອການສ້າງຄູ່ມື ໃນການເອື້ອອຳນວຍໃຫ້ແກ່ການເຮັດໜ້າທີ່ຂອງ ຄະນະກຳມະການໂພຊະການ ຂັ້ນແຂວງ PNCs ຢ່າງມີປະສິດທິຜົນ.	S *** T *** O ***
c. ເພີ່ມຄວາມເຂັ້ມແຂງໃນການບໍລິຫານ ແລະ ການປະສານງານ ຢູ່ຂັ້ນເມືອງ, ຂັ້ນກຸ່ມ ແລະ ຂັ້ນບ້ານ.	S ** T ** O *
d. ເພີ່ມການເຂົ້າຮ່ວມຂອງຜູ້ມີສ່ວນຮ່ວມທີ່ກ່ຽວຂ້ອງຢູ່ຂັ້ນທ້ອງຖິ່ນ ໃນການວາງແຜນ ແລະ ການຕິດຕາມກວດກາ ໃຫ້ສູງຂຶ້ນ	S ** T ** O **

## 5.3 ອົງການຈັດຕັ້ງສາກົນ ແລະ ພາກເອກະຊົນຕໍ່ຄວາມໝັ້ນຄົງທາງດ້ານສະບຽງອາຫານ ແລະ ໂພຊະນາການ (FNS).

a. ຄະນະກຳມະການໂພຊະນາການແຫ່ງຊາດ (NNC) ຂະຫຍາຍການປຶກສາຫາລືໃນລະດັບ ຊາດ ກ່ຽວກັບບັນຫາທີ່ພົ້ນເດັ່ນ ເຊັ່ນ: ການຄ້າປະກັນທາງດ້ານສະບຽງອາຫານ (ສຳລັບທັງຜູ້ຜະລິດສະບຽງອາຫານ ແລະ ຜູ້ບໍລິໂພກ), ຄວາມຕຸ້ຍ ແລະ ນ້ຳໜັກເກີນມາດຕະຖານ ແລະ ການເຊື່ອມໂຍງລະຫວ່າງການເຄື່ອນຍ້າຍທີ່ອາໄສ ແລະ ຄວາມໝັ້ນຄົງທາງດ້ານຄ້າປະກັນສະບຽງອາຫານ ແລະ ໂພຊະນາການ (FNS) . ການຂະຫຍາຍການຮ່ວມມືກ່ຽວກັບບັນຫາເຫຼົ່ານີ້ແມ່ນຈຳເປັນບົນພື້ນຖານທີ່ຄອບຄຸມຮອບດ້ານ.	S * T ** O *
b. ພ້ອມທັງໃນໄລຍະຮີບດ່ວນນີ້, ພັດທະນາເຄືອຂ່າຍທຸລະກິດ SUN (SUN Business Network), ດຶງເອົາຜູ້ມີສ່ວນຮ່ວມຢ່າງກວ້າງຂວາງເຂົ້າຮ່ວມໃນທຸກໆຂັ້ນຕອນໃນລະບົບການຜະລິດສະບຽງອາຫານຈົນເຖິງ ການບໍລິໂພກ. ຍ້ອນລະບົບເຄືອຂ່າຍຂ້າງເທິງ, ການຊອກຫາຊ່ອງທາງອື່ນໆທີ່ຫຼາກຫຼາຍ ໃນການພັດທະນາຮ່ວມມືລະຫວ່າງ ລັດ-ເອກະຊົນ-ຂະແໜງພັດທະນາ, ເບິ່ງໃນໄລຍະກາງແລ້ວ, ແມ່ນສ້າງຜົນປະໂຫຍດອັນສະເພາະທີ່ພາກເອກະຊົນ ແລະ ພາກລັດ ຈະນຳມາປຶກສາຫາລືກັນ.	S * T ** O *
c. ພັດທະນາແຜນງານຮ່ວມກັບ ທຸກຂະແໜງການໃຫ້ພາກເອກະຊົນມີຄວາມສົນໃຈ ເຂົ້າຮ່ວມ ໃນວຽກງານຄ້າປະກັນສະບຽງອາຫານ ແລະ ໂພຊະນາການ. ຕໍ່ຂັ້ນຕອນດັ່ງກ່າວນີ້ ແມ່ນມອບຄວາມຮັບຜິດຊອບ ການເຂົ້າຮ່ວມຂອງພາກເອກະຊົນ ໃນການສົ່ງເສີມ ການລົງທຶນໃຫ້ດີທີ່ສຸດ ພ້ອມທັງແກ້ໄຂ ບັນຫາຕ່າງໆທີ່ກຳນົດໃນ ເປົ້າໝາຍການພັດທະນາແບບຍືນຍົງ(SDG).	S * T ** O *

## 5.4 ບົດບາດສໍາຄັນດ້ານຍຸດທະສາດຂອງກະຊວງແຜນການ ແລະ ການລົງທຶນ ແລະ ກະຊວງການເງິນ

ກະຊວງແຜນການ ແລະ ການລົງທຶນ ແລະ ກະຊວງ ການເງິນ ຢູ່ໃນບົດບາດທີ່ຈະຮັບເອົາຄວາມຮັບຜິດຊອບທາງ ຍຸດທະສາດນີ້ຢ່າງຊັດເຈນ, ແລະ ເພື່ອເຮັດໃຫ້ໄດ້ເຊັ່ນນັ້ນ, ເພື່ອໃຫ້ຄໍາແນະນໍາດ້ານຍຸດທະສາດ, ຄວາມໝັ້ນໃຈ ແລະ ຮັບປະກັນການ ວາງແຜນທີ່ ແທດເໝາະກັບສະພາບຕົວຈິງ, ການສະໜອງທຶນ ແລະ ການຈັດຕັ້ງປະຕິບັດ ໂດຍລວມ ຕໍ່ຄູ່ຮ່ວມງານທີ່ມີຢ່າງກວ້າງຂວາງ ທີ່ພວມຕັ້ງໜ້າຈັດຕັ້ງປະຕິບັດ ເປົ້າໝາຍການພັດທະນາແບບຍືນຍົງ (SDG) ທີ່ຕິດພັນກັບທິດທາງຂອງຍຸດທະສາດໃນການຈັດຕັ້ງປະຕິບັດ ແຜນວຽກ ແລະ ງົບປະມານ.

S\*\*\*  
T\*\*\*  
O\*\*



## ການປຶກສາຫາລືຮູບແບບສອງຝ່າຍ ແລະ ຂັ້ນແຂວງ

### ຂະແໜງການຂອງລັດຖະບານ

ສະພາແຫ່ງຊາດ  
ກະຊວງກະສິກຳ ແລະ ປ່າໄມ້  
ກະຊວງສຶກສາທິການ ແລະ ກິລາ  
ກະຊວງການເງິນ  
ກະຊວງຖະແຫຼງຂ່າວ, ວັດທະນະທຳ ແລະ ການທ່ອງທ່ຽວ  
ກະຊວງແຮງງານ ແລະ ສະຫວັດດີການສັງຄົມ  
ກະຊວງຊັບພະຍາກອນທຳມະຊາດ ແລະ ສິ່ງແວດລ້ອມ  
ກະຊວງແຜນການ ແລະ ການລົງທຶນ  
ກະຊວງສາທາລະນະສຸກ

ສະຫະພັນກຳມະບານລາວ  
ສະຖາບັນຄົ້ນຄວ້າກະສິກຳ ແລະ ປ່າໄມ້ແຫ່ງຊາດ  
ຄະນະກຳມະການເພື່ອແມ່ ແລະ ເດັກແຫ່ງຊາດ  
ຄະນະກຳມະການໂພສະນາການແຫ່ງຊາດ,  
ກະຊວງສາທາລະນະສຸກ  
ສະຫະພັນແມ່ຍິງລາວ

### ອົງການສະຫະປະຊາຊາດ ແລະ ສະຖາບັນການເງິນສາກົນ

ອົງການອາຫານ ແລະ ການກະເສດ  
ອົງການແຮງງານສາກົນ  
ອົງການສະຫະປະຊາຊາດ ສຳລັບເດັກ  
ອົງການສະຫະປະຊາຊາດເພື່ອການພັດທະນາ  
ອົງການສະຫະປະຊາຊາດດ້ານແຜນງານສິ່ງແວດລ້ອມ  
ຫ້ອງການປະສານງານຂອງອົງການສະຫະປະຊາຊາດ  
ອົງການສະຫະປະຊາຊາດ ສຳລັບແມ່ຍິງ  
ອົງການອາຫານໂລກ

ທະນາຄານພັດທະນາອາຊີ  
ອົງການ ການຮ່ວມມືການເງິນສາກົນ (IFC)  
ທະນາຄານໂລກ

### ອົງການຈັດຕັ້ງທີ່ເປັນຕົວແທນຜູ້ໃຫ້ທຶນ

ກົມພົວພັນຕ່າງປະເທດ ແລະ ການຄ້າປະເທດອົດສະຕຣາລີ  
ສະຫາພາບຢູໂຣບ  
ທຶນຊ່ວຍເຫຼືອຈາກລັດຖະບານອາເມລິກາ

### ອົງການທີ່ບໍ່ຂຶ້ນກັບລັດຖະບານ

ສູນກຽມພ້ອມໄພພິບັດອາຊີ  
ອົງການແຄຣ ປະຈຳລາວ  
ອົງການ ກອງທຶນສຳລັບເດັກ  
ອົງການ ຄົ້ນຄວ້າ ແລະ ການແລກປ່ຽນທາງດ້ານເຕັກນິກ  
(Gret)

ອົງການຮິວວິຕາດສ  
ອົງການ ການຄຸ້ມຄອງທີ່ດິນເຂດລຸ່ມແມ່ນ້ຳຂອງ  
ອົງການອອກຊຟາມ (Oxfam)  
ອົງການ ແຟລນ (Plan International)  
ອົງການຊ່ວຍເຫຼືອເດັກ

ວຽກງານການຜັນຂະຫຍາຍວຽກງານໂພສະນາການ  
(Nutrition SUN CSA Laos)  
ອົງການບ້ານຈຸດສົມ (Village Focus)

### ສະຖາບັນຄົ້ນຄວ້າຕ່າງໆ

ສູນຄົ້ນຄວ້າທາງດ້ານກະສິກຳສາກົນ  
ສະຖາບັນບໍລິຫານຈັດການນ້ຳສາກົນ  
ກຸ່ມຄຸ້ມຄອງການນຳໃຊ້ທີ່ດິນ  
ຄະນະກຳມະການແມ່ນ້ຳຂອງ  
ມະຫາວິທະຍາໄລແຫ່ງຊາດ  
ຫ້ອງການຄຸ້ມຄອງຊັບພະຍາກອນນ້ຳ, ດິນ ແລະ ລະບົບນິເວດ

### ພາກສວນເອກະຊົນ

ທະນາຄານສົ່ງເສີມກະສິກຳ  
ກຸ່ມບໍລິສັດດາວເຮືອງ  
ບໍລິສັດຊຸດຄົ້ນບໍ່ແຮ່

### ການປຶກສາຫາລືໃນຂັ້ນແຂວງ

ແຂວງ ອັດຕະປື  
ແຂວງ ບໍ່ແກ້ວ  
ແຂວງ ບໍລິຄຳໄຊ  
ແຂວງ ຈຳປາສັກ  
ແຂວງ ຫົວພັນ  
ແຂວງ ຄຳມ່ວນ  
ແຂວງ ຫລວງນ້ຳທາ  
ແຂວງ ຫລວງພະບາງ  
ແຂວງ ອຸດົມໄຊ  
ແຂວງ ຜົ້ງສາລີ  
ແຂວງ ສາລະວັນ  
ແຂວງ ສະຫວັນນະເຂດ  
ແຂວງ ເຊກອງ  
ແຂວງ ວຽງຈັນ  
ແຂວງ ໄຊຍະບູລີ  
ແຂວງ ຊຽງຂວາງ

## ຄຳນິຍາມ ຄຳສັບ

**ການປ່ຽນແປງດິນຟ້າອາກາດ/ຄວາມທົນທານ:** ການປ່ຽນແປງຂອງດິນຟ້າອາກາດ ເປັນຜົນໂດຍກົງ ຫຼື ໂດຍທາງອ້ອມຈາກກິດຈະກຳຂອງມະນຸດທີ່ປ່ຽນແປງອົງປະກອບຂອງຊັ້ນບັນຍາກາດໂລກ ແລະ ເປັນການປ່ຽນແປງທີ່ຫຼາຍກວ່າການປ່ຽນແປງຈາກຄວາມແປວນທາງສະພາບພູມິອາກາດທີ່ເກີດຂຶ້ນຕາມທຳມະຊາດໃນຊ່ວງເວລາດຽວກັນ. ຜົນກະທົບດ້ານລົບຂອງການປ່ຽນແປງສະພາບດິນຟ້າອາກາດທີ່ມີຕໍ່ກັບສິ່ງແວດລ້ອມທາງກາຍະພາບ ຫຼື ຊີວະຊາດ ເຊິ່ງມີຜົນຮ້າຍຢ່າງໃຫຍ່ຫຼວງຕໍ່ອົງປະກອບ, ຄວາມທົນທານ ຫຼື ຜະລິດຕະຜົນຂອງທຳມະຊາດ ແລະ ການຄຸ້ມຄອງລະບົບນິເວດ ຫຼື ຕໍ່ການດຳເນີນງານຂອງລະບົບເສດຖະກິດ-ສັງຄົມ ຫຼື ສຸຂະພາບ ແລະ ສະຫວັດດີພາບຂອງຄົນ (UNFCCC 1992)

**ການເຕີບໂຕດ້ານເສດຖະກິດ:** ການເພີ່ມຂຶ້ນໂດຍລວມຂອງມູນຄ່າຂອງສິນຄ້າ ແລະ ການບໍລິການພາຍໃນປະເທດ ທີ່ວັດແທກໄດ້ສຳລັບໄລຍະເວລາໃດໜຶ່ງ, ໂດຍສະເພາະແມ່ນການນຳໃຊ້ ຕົວຊີ້ວັດດ້ານລວມຍອດຜະລິດຕະພັນພາຍໃນ (GDP).

ການເຕີບໂຕດ້ານເສດຖະກິດ ແມ່ນເພີ່ມພູນຄວາມຮັ່ງມີໂດຍລວມຂອງປະເທດ, ແຕ່ວ່າບໍ່ໄດ້ເຊື່ອມໂຍງໂດຍກົງກັບການພັດທະນາມະນຸດ ຫຼື ການປົກປ້ອງສິ່ງແວດລ້ອມ. ການແຈກຢາຍທີ່ບໍ່ເທົ່າທຽມກັນຂອງການເຕີບໂຕດ້ານເສດຖະກິດ ອາດຈະເຮັດໃຫ້ຄວາມບໍ່ເທົ່າທຽມກັນຮຸນແຮງຍິ່ງຂຶ້ນ, ການບໍລິໂພກທີ່ຫຼາຍກວ່າ ແລະ ການສືບຕໍ່ເສື່ອມໂຊມ ຂອງຊັບພະຍາກອນທຳມະຊາດ (ທະນາຄານໂລກ 2009a). ການຄ້າປະກັນສະບຽງອາຫານ ແລະ ໂພຊະນາການ: ການຄ້າປະກັນສະບຽງອາຫານ ແລະ ໂພຊະນາການທີ່ມີຢູ່ ເມື່ອປະຊາຊົນທຸກໆຄົນ ທຸກໆເວລາ ສາມາດເຂົ້າເຖິງສະບຽງອາຫານ ທາງກາຍະພາບ, ສັງຄົມ ແລະ ທາງເສດຖະກິດ, ເຊິ່ງມີຄວາມປອດໄພ ແລະ ໄດ້ບໍລິໂພກໃນປະລິມານທີ່ພຽງພໍ ແລະ ມີຄຸນນະພາບ ເພື່ອຕອບສະໜອງອາຫານໃຫ້ໄດ້ຕາມຄວາມຈຳເປັນຕໍ່ຮ່າງກາຍ ແລະ ຕາມຄວາມມັກ, ແລະ ໃນສະພາບແວດລ້ອມທີ່ສະອາດພຽງພໍ, ການບໍລິການ ແລະ ປົນປົວສຸຂະພາບ, ທີ່ຊ່ວຍໃຫ້ສາມາດດຳເນີນຊີວິດຢ່າງມີສຸຂະພາບດີ ແລະ ຄ່ອງແຄ່ວ. (CFS 2012a)

**ບົດບາດຍິງ-ຊາຍ:** ໝາຍເຖິງຄຸນລັກສະນະທາງສັງຄົມ ແລະ ໂອກາດຕ່າງໆທີ່ຕິດພັນກັບເພດຍິງ ແລະ ເພດຊາຍ ແລະ ສາຍສຳພັນລະຫວ່າງ ຍິງ-ຊາຍ ແລະ ເດັກຍິງ ແລະ ເດັກຊາຍ, ລວມທັງສາຍສຳພັນລະຫວ່າງແມ່ຍິງນຳກັນ ແລະ ລະຫວ່າງຊາຍ. ມີຄຸນລັກສະນະຫຼາຍໆ, ໂອກາດ ແລະ ສາຍສຳພັນ ທີ່ຖືກສັງຄົມຕັ້ງຂຶ້ນມາ ແລະ ໄດ້ຮຽນຮູ້ຜ່ານຂະບວນການຂັດເກົາທາງສັງຄົມ. ສະພາບດັ່ງກ່າວແມ່ນມີ ເນື້ອໃນ/ໄລຍະເວລາສະເພາະ ແລະ ສາມາດປ່ຽນແປງໄດ້ຕະຫຼອດເວລາ. ບົດບາດຍິງ-ຊາຍ ກຳນົດວ່າແມ່ຍິງຄົນໜຶ່ງ ຫຼື ຊາຍຄົນໜຶ່ງ ໄດ້ຖືກຄາດຫວັງໄວ້ໃຫ້ເປັນຄືແນວໃດ, ໄດ້ຮັບອະນຸຍາດໃຫ້ ແລະ ມີຄຸນຄ່າຄືແນວໃດແດ່ໃນສະພາບການໃດໜຶ່ງ. ສັງຄົມສ່ວນໃຫຍ່ ແມ່ນມີຄວາມແຕກຕ່າງກັນ ແລະ ຄວາມບໍ່ເທົ່າທຽມກັນລະຫວ່າງຍິງ-ຊາຍດ້ານຄວາມຮັບຜິດຊອບທີ່ໄດ້ຮັບມອບໝາຍ, ກິດຈະກຳທີ່ດຳເນີນ, ການເຂົ້າເຖິງ ແລະ ການຄວບຄຸມຊັບພະຍາກອນຕ່າງໆ, ລວມໄປເຖິງໂອກາດໃນການຕັດສິນໃຈ. ບົດບາດຍິງ-ຊາຍ ເປັນສ່ວນໜຶ່ງຂອງສະພາບວັດທະນະທຳ-ສັງຄົມທີ່ກວ້າງຂວາງ. ບັນທັດຖານທີ່ສຳຄັນອີກຢ່າງໜຶ່ງສຳລັບການວິເຄາະທາງດ້ານວັດທະນະທຳ-ສັງຄົມ ລວມທັງຊົນຊັ້ນ, ເຊື້ອຊາດ, ລະດັບຄວາມທຸກຍາກ, ກຸ່ມຄົນ, ເຜົ່າ ແລະ ອາຍຸ. (UN Women 2001)

**ຄວາມອຶດຫິວ:** ຊ່ຽວຊານດ້ານໂພຊະນາການ ໄດ້ປະເມີນປະລິມານພະລັງງານອາຫານທີ່ຄົນໃນໄວອາຍຸ ແລະ ເພດ ທີ່ເຮັດກິດຈະກຳໃນລະດັບຕ່າງກັນ ໃນສະພາບວັດທະນະທຳທີ່ແຕກຕ່າງກັນ ມີຄວາມຕ້ອງການ ເພື່ອເຮັດໃຫ້ສາມາດດຳລົງຊີວິດໄດ້ຢ່າງມີສຸຂະພາບດີ ແລະ ແຂງແຮງ. ເມື່ອຄົນບໍ່ສາມາດເຂົ້າເຖິງປະລິມານພະລັງງານອາຫານທີ່ຕ້ອງການໄດ້ຢ່າງພຽງພໍ ເພື່ອໃຫ້ສາມາດເຮັດກິດຈະກຳໃນລະດັບ ປົກກະຕິໄດ້, ພວກເຂົາເຈົ້າຈະຮູ້ສຶກຫິວ. ຖ້າຫາກສະຖານະການດັ່ງກ່າວ ສືບຕໍ່ຍືດເຍື້ອເປັນເວລາດົນນານ, ມັນຈະພາໃຫ້ເຂົາເຈົ້າ ປະສົບບັນຫາການຂາດໂພຊະນາການ. ການຂາດພະລັງງານແບບຊ້ຳເຮື້ອ ອາດນຳໄປສູ່ການຫຼຸດຜ່ອນກິດຈະກຳທີ່ນຳໃຊ້ຮ່າງກາຍ, ເຮັດໃຫ້ ນ້ຳໜັກຫຼຸດລົງ ຫຼື ທັງສອງຢ່າງ. ໃນຮູບແບບທີ່ຮຸນແຮງ, ການຂາດພະລັງງານແບບຊ້ຳເຮື້ອ ອາດພາໃຫ້ບັນຫອນສຸຂະພາບເຮັດໃຫ້ຈ່ອຍຜອມ ແລະ ສຸດທ້າຍອາດພາໃຫ້ເສຍຊີວິດໄດ້. ຄວາມອຶດຫິວ ບໍ່ໄດ້ມີຄວາມໝາຍຄືກັນກັບການຂາດສານອາຫານ ຫຼື ໂພຊະນາການຕ່ຳ, ແຕ່ວ່າ ເປັນການຊ້ຳຊ້ອນກັນກັນລະຫວ່າງສອງອາການດັ່ງກ່າວ. (CFS 2012a)

**ໂພຊະນາການ:** ໂພຊະນາການ ແມ່ນຜົນມາຈາກປະລິມານອາຫານທີ່ເຮົາໄດ້ຮັບ ແລະ ການນຳໃຊ້ປະໂຫຍດຈາກສານອາຫານຂອງຮ່າງກາຍ. ໂພຊະນາການທີ່ດີ ຈະຊ່ວຍສ້າງຮ່າງກາຍໃຫ້ມີສຸຂະພາບດີ ແລະ ສຸຂະພາບຈິດທີ່ດີ. ມັນຈະມີຄວາມປອດໄພເມື່ອການບໍລິໂພກອາຫານ, ການດູດຊຶມ ແລະ ການນຳໃຊ້ປະໂຫຍດຈາກສານອາຫານ ຊ່ວຍໃຫ້ໄດ້ຮັບ ສານອາຫານທີ່ຈຳເປັນທັງໝົດໃນຈຳນວນທີ່ຕ້ອງການ. ໂພຊະນາການທີ່ບໍ່ດີ ຈະເຮັດໃຫ້ສຸຂະພາບຈິດບໍ່ດີ ແລະ ມີສາເຫດມາຈາກການຂາດແຄນທາງກາຍະພາບ, ການເຂົ້າເຖິງທາງເສດຖະກິດ-ສັງຄົມ ຫຼື ສະລິລະວິທະຍາ ໃນປະລິມານທີ່ເໝາະສົມຂອງພະລັງງານຈາກອາຫານ ແລະ ສານອາຫານ. ຜົນທີ່ຕາມມາຂອງໂພຊະນາການທີ່ບໍ່ດີ ອາດຈະ ເຮັດໃຫ້ການພັດທະນາຮ່າງກາຍ ແລະ ມັນສະໜອງມີຄວາມບົກພ່ອງ, ພູມຄຸ້ມກັນຫຼຸດລົງ, ເພີ່ມຄວາມສ່ຽງໃນການເກີດພະຍາດ, ຫຼຸດຜ່ອນຄວາມສາມາດໃນການເຮັດວຽກ ແລະ ຫຼຸດຜ່ອນສະມັດຕະພາບໃນການຜະລິດ. ຍ້ອນບໍລິສັດ, ສຸຂະອະນາໄມທີ່ບໍ່ດີ ແລະ ເຊື້ອພະຍາດຕ່າງໆ ຈະເຮັດໃຫ້ຄວາມສາມາດໃນການດູດຊຶມສານອາຫານຂອງຮ່າງກາຍ ແລະ ການນຳໃຊ້ປະໂຫຍດຈາກສານອາຫານ ທີ່ບໍລິໂພກນັ້ນ ຫຼຸດລົງ, ການສະໜອງອາຫານຢ່າງປອດໄພ, ການດື່ມນ້ຳສະອາດ, ສະພາບແວດລ້ອມທີ່ຖືກອະນາໄມ, ສຸຂະ ພາບທີ່ແຂງແຮງ, ການສຶກສາ ແລະ ການເບິ່ງແຍງສຸຂະພາບ ແມ່ນມີຄວາມຈຳເປັນເພື່ອໂພຊະນາການທີ່ດີ, ພ້ອມກັບອາຫານທີ່ສົມດູນ. ໂພຊະນາການທີ່ເໝາະສົມທີ່ສຸດ ຈະຊ່ວຍສະໜັບສະໜູນການພັດທະນາ ເພື່ອໃຫ້ສາມາດ ພັດທະນາສັກກະຍະພາບທາງພັນທຸກຳຂອງແຕ່ ລະຄົນ ຢ່າງເຕັມຮູບແບບ (CFS 2012a).

**ຄວາມທຸກຍາກ:** ໂດຍອີງໃສ່ລະດັບເສັ້ນຄວາມທຸກຍາກສາກົນທີ່ໄດ້ຮັບການຍອມຮັບ, ຄວາມທຸກຍາກໝາຍເຖິງທຸກຄົນທີ່ດຳລົງຊີວິດ ຢູ່ໂດຍມີລາຍໄດ້ສະເລ່ຍຕໍ່ມື້ຕໍ່ກວ່າ 1.25 ໂດລາສະຫະລັດ. ນອກເໜືອຈາກຕົວຊີ້ວັດທາງການເງິນ, ຄວາມທຸກຍາກຍັງໝາຍເຖິງບຸກຄົນທີ່ທຸກຄົນທີ່ບໍ່ສາມາດຕອບສະໜອງຄວາມຕ້ອງການຂັ້ນຕ່ຳສຸດຂອງຕົນໄດ້ບໍ່ວ່າຈະແມ່ນລາຍຮັບຫຼືການບໍລິໂພກ. ຄວາມທຸກຍາກບັນທອນຂີດຄວາມສາມາດຂອງບຸກຄົນ ໃນການເຮັດໜ້າທີ່ຢູ່ໃນສັງຄົມຢ່າງເຕັມສ່ວນ (World Bank, 2009a). ໃນສະພາບການຂອງລາວ, ຄວາມທຸກຍາກໄດ້ຖືກກຳນົດໄວ້ໃນ ດຳລັດ ສະບັບເລກທີ 309/ນຍ ລົງວັນທີ 24 ພະຈິກ 2013, ເຊິ່ງດຳລັດດັ່ງກ່າວ ໄດ້ກຳນົດມາດຕະຖານ ກ່ຽວກັບຄວາມທຸກຍາກ ສຳລັບໄລຍະ 2012-2015 (ຫ້ອງການສຳນັກງານນາຍົກລັດຖະມົນຕີ 2013). ເສັ້ນຄວາມທຸກຍາກແຫ່ງຊາດ ແມ່ນໄດ້ຮັບການກຳນົດດ້ວຍລາຍຮັບຕໍ່ເດືອນຕໍ່ຄົນ ຢູ່ທີ່ 180,000 ກີບ (22.05 ໂດລາສະຫະລັດ) ຫຼື ໜ້ອຍກວ່າສຳລັບເຂດຊົນນະບົດ ແລະ 240,000 ກີບ (30 ໂດລາສະຫະລັດ) ຫຼື ຕ່ຳກວ່າ ສຳລັບເຂດຕົວເມືອງ. ຍ້ອນຄວາມແຕກຕ່າງລະຫວ່າງເສັ້ນຄວາມທຸກຍາກແຫ່ງຊາດ ແລະ ເສັ້ນຄວາມທຸກຍາກສາກົນ, ຄວາມທຸກຍາກ ຢູ່ ສປປ ລາວ ໄດ້ຮັບການວັດແທກໂດຍທຽບກັບທັງສອງດັດຊະນີ (ລັດຖະບານລາວ ແລະ UN 2013).

**ການປົກປ້ອງທາງສັງຄົມ:** ການປົກປ້ອງທາງສັງຄົມ ບັນຍາຍເຖິງທຸກໆການລິເລີ່ມຕ່າງໆ ທີ່: (1) ສະໜອງລາຍຮັບ (ເງິນສົດ) ຫຼື ການບໍລິໂພກ (ອາຫານ) ທີ່ຖ່າຍໂອນໃຫ້ຄົນທຸກຍາກ; (2) ປົກປ້ອງຜູ້ທີ່ດ້ອຍໂອກາດຈາກຄວາມສ່ຽງໃນການດຳລົງຊີວິດ; (3) ເສີມສ້າງສະຖານະພາບ ທາງສັງຄົມໃຫ້ເຂັ້ມແຂງ ແລະ ສິດທິຕ່າງໆທີ່ຖືກກົດກັ້ນ ແລະ ດ້ອຍໂອກາດ. (Devereux ແລະ Sabates-Wheeler 2004, ຖືກອ້າງອີງໃນ CFS 2012b).

**ຄວາມຍືນຍົງ:** ການພັດທະນາມະນຸດ ເຊິ່ງຕອບສະໜອງໄດ້ຕາມຄວາມຕ້ອງການປະຈຸບັນ ໂດຍບໍ່ສູນເສຍຄວາມສາມາດຂອງຄົນລຸ້ນຫຼ້າທີ່ຈະສາມາດຕອບສະໜອງຄວາມຕ້ອງການຂອງເຂົາເຈົ້າໄດ້ໃນອະນາຄົດ. ການພັດທະນາແບບຍືນຍົງ ຮຽກຮ້ອງໃຫ້ມີການເຊື່ອມສານລະຫວ່າງ ການພັດທະນາເສດຖະກິດ ແລະ ຄວາມເທົ່າທຽມກັນທາງສັງຄົມ ແລະ ການຄຸ້ມຄອງສິ່ງແວດລ້ອມ. (UN 2010)



ADB	ທະນາຄານ ພັດທະນາອາຊີ
ADS	ຍຸດທະສາດການພັດທະນາກະສິກຳ ຮອດປີ 2025
AEC	ປະຊາຄົມເສດຖະກິດ ອາຊຽນ
APTERR	ອົງການສຳຮອງເຂົ້າສຸກເສີນ ຂອງ ອາຊຽນ ບວກສາມ
ASEAN	ສະມາຄົມປະຊາຊາດແຫ່ງອາຊີຕາເວັນອອກສ່ຽງໃຕ້
ASEAN DSP	ຖະແຫຼງການອາຊຽນ ວ່າດ້ວຍການຄຸ້ມຄອງທາງສັງຄົມ
CBD	ອະນຸສັນຍາ ວ່າດ້ວຍການຄຸ້ມຄອງຊີວະນາໆພັນ
CEB	ປະທານຄະນະກຳມະການບໍລິຫານ
CEDAW	ອະນຸສັນຍາ ວ່າດ້ວຍການກຳຈັດການເລືອກປະຕິບັດຕໍ່ແມ່ຍິງໃນທຸກຮູບແບບ
CFS	ຄະນະກຳມະການຄຳປະກັນສະບຽງອາຫານໂລກ
CGIAR	ສະພາທີ່ປຶກສາດ້ານການວິໄຈກະສິກຳນາໆຊາດ
COP	ການປະຊຸມລັດພາຄີ ອະນຸສັນຍາສະຫະປະຊາຊາດ
CSO	ອົງການຈັດຕັ້ງສັງຄົມ
DAEC	ກົມສົ່ງເສີມກະສິກຳ ແລະ ສະຫະກອນ
DAFO	ຫ້ອງການກະສິກຳ ແລະ ປ່າໄມ້ເມືອງ
DDG	ຮອງຫົວໜ້າກົມ
DDMCC	ກົມຄຸ້ມຄອງໄພພິບັດ ແລະ ການປ່ຽນແປງດິນຟ້າອາກາດ
DG	ຫົວໜ້າກົມ
DMH	ກົມອຸຕຸນິຍົມ ແລະ ອຸທິກກະສາດ
DP	ຄູ່ຮ່ວມພັດທະນາ
EU	ສະຫະພັນເອີລົບ
FAO	ອົງການອາຫານ ແລະ ການກະເສດ
FNS	ຄວາມໝັ້ນຄົງທາງດ້ານສະບຽງອາຫານ ແລະ ໂພຊະນາການ
GCF	ກອງທຶນສະພາບພູມິອາກາດສີຂຽວ
GDP	ລວມຍອດຜະລິດຕະພັນພາຍໃນ
GNP	ລວມຍອດຜະລິດຕະພັນແຫ່ງຊາດ
GoL	ລັດຖະບານ ແຫ່ງ ສປປ ລາວ
HLPE	ກຸ່ມຜູ້ຊ່ຽວຊານລະດັບສູງຂອງຄະນະກຳມະການອາຫານໂລກ
IFAD	ກອງທຶນສາກົນເພື່ອການພັດທະນາກະສິກຳ
IFI	ສະຖາບັນການເງິນສາກົນ
INDC	ການກຳນົດເປົ້າໝາຍການມີສ່ວນຮ່ວມໃນລະດັບປະເທດຢ່າງມຸ່ງໝັ້ນ
IRRI	ສະຖາບັນວິໄຈເຂົ້ານາໆຊາດ
IUCN	ອົງການສາກົນ ເພື່ອການອະນຸລັກທຳມະຊາດ ແລະ ຊັບພະຍາກອນທຳມະຊາດ
IWGIA	ຄະນະປະຕິບັດງານສາກົນເພື່ອກິດຈະການຊົນເຜົ່າພື້ນເມືອງ
IWMI	ສະຖາບັນຄຸ້ມຄອງນ້ຳສາກົນ
IYCF	ການລ້ຽງດູເດັກອ່ອນ ແລະ ເດັກນ້ອຍ
LANN	ການເຊື່ອມໂຍງລະຫວ່າງກະສິກຳ, ໂພຊະນາການ ແລະ ຊັບພະຍາກອນທຳມະຊາດ
LDC	ປະເທດດ້ອຍພັດທະນາ
LEAP	ໂຄງການສົ່ງເສີມກະສິກຳ
LIWG	ຄະນະປະຕິບັດງານດ້ານບັນຫາທີ່ດິນ
LNMC	ຄະນະກຳມະການແມ່ນ້ຳຂອງແຫ່ງຊາດລາວ
LSIS	ການສຳຫຼວດດັດສະນີໝາຍ ສັງຄົມລາວ
LWU	ສະຫະພັນແມ່ຍິງລາວ
LURAS	ໂຄງການສົ່ງເສີມການໃຫ້ບໍລິການຄຳປຶກສາດ້ານກະສິກຳ ຊົນນະບົດເຂດເນີນສູງ ຂອງລາວ
MAF	ກະຊວງກະສິກຳ ແລະ ປ່າໄມ້
MCH	ສຸຂະພາບແມ່ ແລະ ເດັກ

MDG	ເປົ້າໝາຍສະຫັດສະວັດດ້ານການພັດທະນາ
MDG MAF	ການປະຕິບັດໜ້າວຽກເລັ່ງດ່ວນ ເພື່ອເລັ່ງເປົ້າໝາຍສະຫັດສະວັດດ້ານການພັດທະນາ
MICS-NNS	ການສຳຫຼວດໂພຊະນາການແຫ່ງຊາດທີ່ມີຫຼາຍກຸ່ມເປັນຕົວຊີ້ວັດ
MICT	ກະຊວງຖະແຫຼງຂ່າວ, ວັດທະນະທຳ ແລະ ທ່ອງທ່ຽວ
MoES	ກະຊວງສຶກສາທິການ ແລະ ກິລາ
MoF	ກະຊວງການເງິນ
MoH	ກະຊວງສາທາລະນະສຸກ
MPT	ກະຊວງໄປສະນີ, ໂທລະຄົມມະນາຄົມ ແລະ ການສື່ສານ
MLSW	ກະຊວງແຮງງານ ແລະ ສະຫວັດດີການສັງຄົມ
MoNRE	ກະຊວງຊັບພະຍາກອນທຳມະຊາດ ແລະ ສິ່ງແວດລ້ອມ
MoST	ກະຊວງວິທະຍາສາດ ແລະ ເທັກໂນໂລຊີ
MPI	ກະຊວງແຜນການ ແລະ ການລົງທຶນ
MRCS	ກອງເລຂາ ຄະນະກຳມະທິການແມ່ນ້ຳຂອງສາກົນ
NABD	ແຜນງານແຫ່ງຊາດ ວ່າດ້ວຍ ຊີວະນາໆພັນກະສິກຳ
NAFES	ກອງສົ່ງເສີມກະສິກຳ ແລະ ປ່າໄມ້ແຫ່ງຊາດ
NAFRI	ສະຖາບັນຄົ້ນຄວ້າກະສິກຳ ແລະ ປ່າໄມ້ແຫ່ງຊາດ
NAPA	ແຜນດຳເນີນງານແຫ່ງຊາດໃນການປັບຕົວເຂົ້າກັບການປ່ຽນແປງດິນຟ້າອາກາດ
NC	ການສື່ສານແຫ່ງຊາດ (ຕໍ່ ອະນຸສັນຍາສະຫະປະຊາຊາດ ວ່າດ້ວຍການປ່ຽນແປງ ດິນຟ້າອາກາດ)
NCAW	ຄະນະກຳມະການ ເພື່ອຄວາມກ້າວໜ້າຂອງແມ່ຍິງແຫ່ງຊາດ
NCSA	ການປະເມີນຂີດຄວາມສາມາດດ້ວຍຕົນເອງລະດັບປະເທດ
NDMO	ຫ້ອງການຄຸ້ມຄອງໄພພິບັດແຫ່ງຊາດ
NERI	ສະຖາບັນຄົ້ນຄວ້າເສດຖະກິດແຫ່ງຊາດ
NFSCDC	ຄະນະກຳມະການແຫ່ງຊາດ ວ່າດ້ວຍການຄ້າປະກັນທາງດ້ານສະບຽງອາຫານ ແລະ ການພັດທະນາສິນຄ້າ
NGOs	ອົງການຈັດຕັ້ງທີ່ບໍ່ສັງກັດລັດ
NLMA	ຄະນະກຳມະການຄຸ້ມຄອງທີ່ດິນແຫ່ງຊາດ
NNC	ຄະນະກຳມະການແຫ່ງຊາດດ້ານໂພຊະນາການ
NNF	ກອງປະຊຸມປຶກສາຫາລືດ້ານໂພຊະນາການແຫ່ງຊາດ
NNSPoA	ແຜນຍຸດທະສາດ ແລະ ແຜນປະຕິບັດການ ດ້ານໂພຊະນາການແຫ່ງຊາດ
NPA	ສະມາຄົມບໍ່ຫວັງຜົນກຳໄລ
NPoA	ແຜນປະຕິບັດງານແຫ່ງຊາດ
NSAW	ຍຸດທະສາດແຫ່ງຊາດເພື່ອຄວາມກ້າວໜ້າຂອງແມ່ຍິງ
NSCCC	ຄະນະກຳມະການຊີ້ນຳແຫ່ງຊາດ ກ່ຽວກັບການປ່ຽນແປງທາງດ້ານດິນຟ້າອາກາດ
NSEDP	ແຜນພັດທະນາເສດຖະກິດ-ສັງຄົມ
NSGE	ຍຸດທະສາດແຫ່ງຊາດ ເພື່ອຄວາມສະເໝີພາບລະຫວ່າງຍິງ-ຊາຍ
NTFP	ຜະລິດຕະພັນເຄື່ອງປ່າຂອງດົງ
NUOL	ມະຫາວິທະຍາໄລ ແຫ່ງຊາດລາວ
ODA	ທຶນຊ່ວຍເຫຼືອເພື່ອການພັດທະນາ
PAFO	ພະແນກກະສິກຳ ແລະ ປ່າໄມ້ ແຂວງ
RTM	ກອງປະຊຸມໂຕະມົນ
SCC	ຍຸດທະສາດດ້ານການປ່ຽນແປງດິນຟ້າອາກາດ
SDG	ເປົ້າໝາຍການພັດທະນາແບບຍືນຍົງ
SDGF	ກອງທຶນສຳລັບເປົ້າໝາຍການພັດທະນາແບບຍືນຍົງ
SEZ	ເຂດເສດຖະກິດພິເສດ
SSWG FAB	ຄະນະປະຕິງານຍ່ອຍ ກ່ຽວກັບການປູກຝັງ ແລະ ທຸລະກິດກະສິກຳ
SUN ການຜັນ	ຂະຫຍາຍໂພຊະນາການ
SWG-ARD	ຄະນະປະຕິງານຍ່ອຍ ກ່ຽວກັບກະສິກຳ ແລະ ພັດທະນາຊຸມນະບົດ
TABI	ໂຄງການລິເລີ່ມ ຊີວະນາໆພັນ ກະສິກຳ
TNC	ແຜນງານສື່ສານແຫ່ງຊາດ ສະບັບທີສາມ
TWG	ຄະນະປະຕິບັດງານ

UN	ສະຫະປະຊາຊາດ
UNDAF	ກອບຄວາມຊ່ວຍເຫຼືອ ເພື່ອການພັດທະນາ ແຫ່ງສະຫະປະຊາຊາດ
UNDP	ອົງການສະຫະປະຊາຊາດ ເພື່ອການພັດທະນາ
UNFCCC	ອະນຸສັນຍາສະຫະປະຊາຊາດ ວ່າດ້ວຍການປ່ຽນແປງ ດິນຟ້າອາກາດ
UNICEF	ອົງການ ສະຫະປະຊາຊາດ ສຳລັບເດັກ
USD	ສະກຸນເງິນໂດລາສະຫະລັດ
WASH	ນ້ຳ, ສຸຂະອະນາໄມ ແລະ ຄວາມສະອາດ
WB	ທະນາຄານໂລກ
WCS	ປະຊາຄົມອະນຸລັກສາກົນ
WLE	ນ້ຳ, ດິນ ແລະ ລະບົບນິເວດ
WFP	ອົງການອາຫານໂລກ
WHO	ອົງການ ອະນາໄມໂລກ
ອຊສ	ອົງການຊັບພະຍາກອນນ້ຳ ແລະ ສິ່ງແວດລ້ອມ
WWF	ອົງການ ກອງທຶນອະນຸລັກສັດປ່າ / ກອງທຶນສັດປ່າສາກົນ
ZHC	ການລຶບລ້າງຄວາມອຶດຫິວແບບຂາດຕົວ



## ເອກະສານຄົ້ນຄວ້າ

ASEAN (2009) ASEAN Integrated Food Security (AIFS) Framework and Strategic Plan of Action on Food Security in the ASEAN Region (SPA-FS) 2015-2020. Jakarta: ASEAN

ASEAN (2013) ASEAN Declaration on Strengthening Social Protection. ASEAN: Bandar Seri Begawan, Brunei Darussalam.

ASEAN Sustainable Agrifood Systems (2016), 'Training on Food and Nutrition Security in Lao PDR' [online] Available: <http://www.asean-agrifood.org/training-on-food-and-nutrition-security-in-lao-pdr/> [15 June 2016]

Asian Development Bank (2015) Key Indicators for Asia Pacific: Lao PDR [online]: <http://www.adb.org/sites/default/files/publication/175162/lao.pdf> [10 May 2016]

Barbier, E (2003) 'The Role of Natural Resources in Economic Development', Australian Economic Papers, 42 (2), 253-272

CARE (2015) Remote Ethnic Women Program Strategy. CARE: Vientiane

Committee on World Food Security (2012a) Coming to Terms with Terminology. 39th Session, Rome, Italy, 15-20 October 2012. FAO: Rome

Committee on World Food Security (2012b) Social protection for food security: a report by the High Level Panel of Experts on Food Security and Nutrition. CFS: Rome

COP21 (2015) [online] Available: <http://www.cop21paris.org/> [10 May 2016]

Department of Statistics and UNICEF (2008) Lao PDR Multiple Indicator Cluster Survey 2006, Final Report. Vientiane, Lao PDR: MPI.

FAO (2015) Natural Capital Impacts in Agriculture: Supporting Better Business Decision-Making. Rome: FAO

FAO (2016a) Climate change and food security: risks and responses. Rome: FAO

FAO (2016b) FAO and the 17 Sustainable Development Goals. [online] Available: <https://sustainabledevelopment.un.org/content/documents/2205FAOpercent20andpercent20thepercent2017percent20SDGs.pdf> [15 June 2016]

Foppes J, Keonakone T, Chanthavong N, Chitpanya S, Phengkhammy A (2011) Understanding Food Security in Northern Laos. Vientiane: NAFRI.

ForestCarbonAsia (2016) 'Strategy for Agricultural Development 2011 to 2020 (Lao PDR)' [online] Available: <http://www.forestcarbonasia.org/other-publications/strategy-for-agricultural-development-2011-to-2020/> [15 June 2016]

Government of Lao PDR (2004) National Biodiversity Strategy and Action Plan. GoL: Vientiane.

Government of Lao PDR (2009) National Adaptation Programme of Action to Climate Change. UN/

GoL: Vientiane

Government of Lao PDR (2010) Strategy on Climate Change in Lao PDR. GoL: Vientiane

Government of Lao PDR (2015a) National Nutrition Strategy to 2025 and Plan of Action 2016-2020. GoL: Vientiane

Government of Lao PDR (2015b) The Millennium Development Goals and Lessons Learnt for the post-2015 Period: A Summary Review. GoL: Vientiane

Government of Lao PDR and United Nations (2013) The Millennium Development Goals Progress Report. GoL and UN: Vientiane

Government of Lao PDR and United Nations (2015). Evaluation Report: United Nations Development Assistance Framework 2012 – 2016. UN: Vientiane

Guardian (2016) 'Live Q&A: Financing the SDGs - where will the money come from?' [online] Available: <http://www.theguardian.com/global-development-professionals-network/2016/jan/15/live-qa-financing-the-sdgs-where-will-the-money-come-from> [15 June 2016]

IFPRI, Concern Worldwide, Welt Hunger Hilfe (2015) Global Hunger Index. Washington, DC: IFPRI  
International Food Policy Research Institute (2016) Global Nutrition Report 2016: From Promise to Impact: Ending Malnutrition by 2030. Washington, DC: IFPRI.

ILO (2015) Preliminary ABND report: Assessment-Based National Dialogue on Social Protection in Lao PDR (October 2015). Vientiane

International Panel of Experts on Sustainable Food Systems (2016) From Uniformity to Diversity: A paradigm shift from industrial agriculture to diversified agroecological systems. IPES Food: Brussels

International Work Group for Indigenous Affairs (2016) Laos Yearly Update. [online] Available: [http://www.iwgia.org/images/stories/sections/regions/asia/documents/IW2016/Laos\\_IW2016\\_web\\_redu.pdf](http://www.iwgia.org/images/stories/sections/regions/asia/documents/IW2016/Laos_IW2016_web_redu.pdf) [15 June 2016]

IPCC (2016) Intergovernmental Panel on Climate Change. [online] Available: <http://www.ipcc.ch/> [10 May 2016]

IUCN (2011) NBSAP Assessment: An Assessment of Lao PDR's National Biodiversity Strategy to 2020 and Action Plan to 2010. Gland, Switzerland: IUCN

Johnson A, Krahn J, Seatun S (2010) Finding the Linkages between Wildlife Management and Household Food Consumption in the Uplands of Lao People's Democratic Republic. Wildlife Conservation Society: Vientiane

LADLF (2015) Sam Sang in practice: early lessons from pilot implementation. Australian Aid & Adam Smith International: Vientiane

Land Issues Working Group (2012) Managing Land, Forests and Natural Resources: Growing in Equity or Growing Inequity? LIWG: Vientiane

Lao Statistics Bureau (2012) Food Security in Lao PDR: A Trend Analysis. MAF: Vientiane

LURAS (2016) The toxic landscape: LURAS Discussion Paper. Vientiane.

Met Office and World Food Programme (2015) Climate impacts on food security and nutrition: A review of existing knowledge [online] Available: <http://documents.wfp.org/stellent/groups/public/documents/communications/wfp258981.pdf> [10 May 2016]

Ministry of Agriculture (2015a) Agriculture Development Strategy to 2025 and Vision to 2030. MAF: Vientiane

Ministry of Agriculture (2015b) Strategy for Gender Equality in Agriculture and Forestry Sector 2016-2025, Vision Towards 2030 MAF: Vientiane

Ministry of Agriculture and FAO (2013) Risk and Vulnerability Survey. MAF and FAO: Vientiane.

Ministry of Agriculture and LSB (2012) Lao Census of Agriculture 2010/11 Highlights. Vientiane: MAF/LSB.

Ministry of Agriculture (2014) Lao Census of Agriculture: Analysis of Selected Themes. MAF: Vientiane

Ministry of Education and Sports (2015) Vision 2030, Strategy 2025 and Education and Sports VIII Five Year Development Plan 2016-2017 MoES: Vientiane

Ministry of Health (2012) Lao Social Indicators Survey 2011-2012. MOH: Vientiane

Ministry of Health (2016) Nutrition Stakeholder & Intervention Mapping: Key Findings. Presentation to Nutrition Development Partners Meeting, 12 January 2016, Vientiane

Ministry of Natural Resources and Environment (2012) National Rio+20 Report for Lao PDR. Vientiane.

Ministry of Natural Resources and Environment (2016) Fifth National Report to the United Nations Convention on Biological Diversity. MoNRE: Vientiane

Ministry of Natural Resources and Environment and World Food Programme (2016) CLEAR: Consolidated Livelihood Exercise for Analysing Resilience. Vientiane: WFP

Ministry of Planning and Investment (2015a) 12th High Level Round Table Meeting Background Document.

Ministry of Planning and Investment (2015b) Study to Analyze Institutional Constraints to Effective Implementation of the National Nutrition Policy in Lao PDR. Vientiane

Ministry of Planning and Investment (2016) The Eighth National Socio-Economic Development Plan (2016-2020) Vientiane: MPI

MPI (2015) 'National Roundtable Process: Agriculture and Rural Development' [online] Available: <http://rtm.org.la/themes/agriculture-rural-development/> [15 June 2016]

NAFRI (2009) National Adaptation Programme of Action (NAPA): Improving the Resilience of the Agriculture Sector to Climate Change Impacts. Vientiane.



NAFRI (2015) Agriculture and Forestry Research Strategy 2025 and 'Vision up to 2030'. Vientiane

NASA (2016) Global Climate Change. [online] Available: <http://climate.nasa.gov/> [10 May 2016]

National Food Security and Commodity Development Committee (2015) Zero Hunger Challenge Road Map. Vientiane: GoL.

National Nutrition Committee (2015) Report on First National Nutrition Forum. GoL: Vientiane

NERI and UNICEF (2013) The Economic Consequences of Malnutrition in Lao PDR: A Damage Assessment Report. NERI: Vientiane

NOAA (2016) National Oceanic and Atmospheric Administration. [online] Available: <http://www.noaa.gov/> [10 May 2016]

Oxfam (2015) Harmless Harvest: How sustainable agriculture can help ASEAN countries adapt to a changing climate. Oxford, UK: Oxfam

Plan International and Child Fund (2011) Social and Cultural Barriers To Rural Adolescent Ethnic Community Girls Accessing Lower Secondary Schools in Northern Laos. Plan and Child Fund: Vientiane

Prime Minister's Office (2013) PM Decree No 309 on Poverty and Development Standards for 2012-2015. Prime Minister's Office: Vientiane

Prime Minister's Office (2016) PM Decree No. 79. Vision 2030, National Strategy for Gender Equality 2016-2025 and the Third Five Year National Plan of Action for Gender Equality 2016-2020. Prime Minister's Office: Vientiane

Sector Working Group- Agriculture and Rural Development (2015) Progress Report 2015 (draft Sept 2015). Vientiane

SREP (2016) Scaling Up Renewable Energy Program. [online] Available: <https://www-cif.climateinvestmentfunds.org/fund/scaling-renewable-energy-program> [10 May 2016]

Sub-sector Working group on Farmers and Agribusiness (2016) 10 Years of Supporting Policy Dialogue for Farmers and Agribusiness, SSWG-FAB meeting, 13 May 2016

SUN Network (2015a) 2015 Annual Report [online] Available: [http://scalingupnutrition.org/wp-content/uploads/2015/10/SUN\\_Report2015\\_EN\\_Lao\\_PDR.pdf](http://scalingupnutrition.org/wp-content/uploads/2015/10/SUN_Report2015_EN_Lao_PDR.pdf) [10 May 2016]

SUN Network (2015b) 'Nutrition at COP21, the UN Climate Change Conference in Paris, France', [online] Available: <http://scalingupnutrition.org/news/nutrition-at-cop21-the-un-climate-change-conference-in-paris-france#.VzGQ7-SW2-c> [10 May 2016]

SUN Network (2016) 'Lao PDR' [online] Available: <http://scalingupnutrition.org/sun-countries/lao-pdr> [30 June 2016]

UN Women (2001) 'Concepts and Definitions', [online] Available: <http://www.un.org/womenwatch/osagi/conceptsanddefinitions.htm> [15 June 2016]

UNDP (2015) 'Human development Reports: Country Profiles: Lao PDR' [online] Available: <http://hdr.undp.org/en/countries/profiles/LAO> [15 June 2016]

UNDP (2015) Gender Inequality Index [online] Available: [http://hdr.undp.org/sites/default/files/hdr\\_2015\\_statistical\\_annex.pdf](http://hdr.undp.org/sites/default/files/hdr_2015_statistical_annex.pdf) [10 May 2016]

UNESCAP (2014) Lao PDR: Country Profile [online] Available: [http://www.unescap.org/sites/default/files/Lao\\_PDR\\_Country-profiles\\_SYB2014.pdf](http://www.unescap.org/sites/default/files/Lao_PDR_Country-profiles_SYB2014.pdf) [10 May 2015]

UNFPA(2016) 'Landmark Report: Violence against women a 'hidden scourge' in Lao PDR' [online] Available: [http://countryoffice.unfpa.org/lao/2016/03/10/13622/landmark\\_report\\_violence\\_against\\_women\\_a\\_hidden\\_scurge\\_in\\_lao\\_pdr/](http://countryoffice.unfpa.org/lao/2016/03/10/13622/landmark_report_violence_against_women_a_hidden_scurge_in_lao_pdr/) [28 June 2016]

UNICEF (2015) 'At a Glance: Lao People's Democratic Republic', [online] Available: [http://www.unicef.org/infobycountry/laopdr\\_statistics](http://www.unicef.org/infobycountry/laopdr_statistics) [15 June 2016]

UNICEF (2016) 'What we do: Nutrition' [online] Available: [http://www.unicef.org/laos/activities\\_22349.html](http://www.unicef.org/laos/activities_22349.html) [30 June 2016]

United Nations (1992) United Nations Framework Convention on Climate Change. New York: United Nations

United Nations (2010) 'Sustainable Development: From Brundtland to Rio 2012' [online] Available: [http://www.un.org/wcm/webdav/site/climatechange/shared/gsp/docs/GSP1-6\\_Background%20on%20Sustainable%20Devt.pdf](http://www.un.org/wcm/webdav/site/climatechange/shared/gsp/docs/GSP1-6_Background%20on%20Sustainable%20Devt.pdf) [15 June 2016]

United Nations (2015a) Progress Report: United Nations Development Assistance Framework in Lao PDR. Vientiane: United Nations

United Nations (2015b) Country Analysis Report: Analysis to inform the Lao People's Democratic Republic–United Nations Partnership Framework (2017-2021). Vientiane.

United Nations (2015c) Discussion Paper: The Sustainable Development Goals in the context of the Lao People's Democratic Republic. United Nations: Vientiane.

United Nations (2015d) A Partnership for Sustainable Development: Lao PDR – United Nations Partnership Framework 2017-2021. Vientiane

United Nations (2015e) UN Sustainable Development Summit: WFP Briefing and Key Messages. United Nations: New York

United Nations (2016) 2015 Progress Report: United Nations Development Assistance Framework in Lao PDR. Vientiane: United Nations

United Nations SDGF (2016) 'From MDGs to SDGs', [online] Available: <http://www.sdgfund.org/mdgs-sdgs> [15 June 2016]

- UNSCN (2013) SCN News: Changing Food Systems for Better Nutrition. Number 40, SCN: Geneva
- UNSCN (2014) Country Level Programming In Nutrition Sensitive Agriculture. [online] [http://www.unscn.org/files/Publications/Briefs\\_on\\_Nutrition/UN\\_agencies\\_BRIEFS\\_nutrition\\_sensitive\\_agriculture\\_FINAL.pdf](http://www.unscn.org/files/Publications/Briefs_on_Nutrition/UN_agencies_BRIEFS_nutrition_sensitive_agriculture_FINAL.pdf) [10 May 2016]
- Vientiane Times (2010) 'Govt launches strategy to tackle global warming' 30 March 2010
- Warr P, Rasphone S, Menon J (2015) Two Decades of Rising Inequality and Declining Poverty in the Lao People's Democratic Republic. ADB Economics Working Paper Series #461, Manila: ADB
- Wickramasinghe U, Southavilay B, Hanephom S (2015) Smallholder Market Participation, Structural Transformation and Inclusive Growth in Lao People's Democratic Republic. Bogor, Indonesia: CASPA-ESCAP
- Wilkinson D and Chanlivong N (2015). Study to Analyze Institutional Constraints to Effective Implementation of the National Nutrition Policy in Lao PDR, Phase 1 Report. MoH and MPI: Vientiane.
- World Bank (2000) Beyond Economic Growth: Meeting the Challenges of Global Development. Washington DC: World Bank.
- World Bank (2009a) Handbook on Poverty and Inequality. Washington DC: World Bank.
- World Bank (2009b) Scaling Up Nutrition: What will it cost? Washington DC: World Bank
- World Bank (2014a) 'Investing in the Next Generation: Children grow taller, and smarter, in rural villages of Lao PDR where all community members use improved sanitation' Water and Sanitation Program Research Brief, Vientiane: WSP/World Bank.
- World Bank (2014b) 'Financing the Post-2015 Agenda: Toward a Shared Vision', [online} Available: <http://www.worldbank.org/en/news/feature/2014/10/16/financing-the-post-2015-agenda-toward-a-shared-vision> [16 June 2016]
- World Bank, Lao Statistics Bureau, Australian Aid (2015) Drivers of Poverty Reduction in Lao PDR. Vientiane: World Bank
- World Education, Health Poverty Action, Australian Aid, IDC (2015) Nutrition Baseline Report. Vientiane
- World Food Programme (2007) Comprehensive Food Security and Vulnerability Analysis. Vientiane: WFP
- World Food Programme (2013) Food and Nutrition Security Atlas of Lao PDR. Vientiane: WFP
- World Food Programme (2015) Sustainable Development Goals: Quick Guide for WFP Staff. Rome: WFP
- World Population Review (2016) 'Laos Population 2016', [online] Available: <http://worldpopulationreview.com/countries/laos-population/> [15 June 2016]







