



**ວຽກງານຂໍການສະໜັບສະໜູນຂອງກຸ່ມເຄືອ
ຂ່າຍທີ່ດິນ ກ່ຽວກັບເອກະສານນະໂຍບາຍທີ່ດິນ
ແຫ່ງຊາດລາວ ແລະ ການວິເຄາະຂໍ້ມູນ**

ທ່ານ Bernd Steimann, ອົງການ HELVETAS Swiss Intercooperation Zurich / ນະຄອນຫຼວງວຽງຈັນ, ເດືອນມິຖຸນາ 2015

ສາລະບານ

| | |
|---|-----------|
| ບົດສະຫຼຸບສັງລວມ | 2 |
| ຄວາມໝາຍຕົວອັກສອນຫຍໍ້ | 3 |
| 1 ຄວາມເປັນມາແລະຈຸດປະສົງການສຶກສາຂໍ້ມູນ | 4 |
| 2 ເຄື່ອງມືແລະວິທີການວິເຄາະຂໍ້ມູນ | 5 |
| 2.1 ການວິເຄາະຂະບວນການກຳນົດນະໂຍບາຍຈາກທັດສະນະເສດຖະກິດທາງດ້ານການເມືອງ | 5 |
| 2.2 ວິທີການ | 6 |
| 3 ການເກັບກຳວຽກງານການຂໍ້ການສະໜັບສະໜູນກ່ຽວກັບນະໂຍບາຍທີ່ດິນແຫ່ງຊາດຂອງກຸ່ມເຄືອຂ່າຍທີ່ດິນ | 7 |
| 3.1 ພາກສ່ວນທີ່ກ່ຽວຂ້ອງ: ຄວາມສົນໃຈ, ຊັບພະຍາກອນແລະການປະຕິບັດວຽກງານ | 7 |
| 3.1.1 ວົງມົນດ້ານໃນ | 7 |
| 3.1.2 ວົງມົນດ້ານນອກ | 8 |
| 3.1.3 ວົງມົນດ້ານນອກສຸດ | 9 |
| 3.2 ໄລຍະເວລາໂດຍຫຍໍ້ ກ່ຽວກັບວຽກ ການຂໍ້ການສະໜັບສະໜູນ ກ່ຽວກັບ ນະໂຍບາຍທີ່ດິນແຫ່ງຊາດ (NLP) ຂອງກຸ່ມເຄືອຂ່າຍທີ່ດິນ | 11 |
| 4 ການວິເຄາະວຽກງານຂໍ້ການສະໜັບສະໜູນກ່ຽວກັບນະໂຍບາຍທີ່ດິນແຫ່ງຊາດໃນສປປລາວຂອງກຸ່ມເຄືອຂ່າຍທີ່ດິນ | 13 |
| 4.1 ປັດໄຈພາຍນອກຂອງຄວາມສຳເລັດແລະການລົ້ມເຫຼວ | 13 |
| 4.2 ປັດໄຈພາຍໃນຂອງຄວາມສຳເລັດແລະຄວາມລົ້ມເຫຼວ | 14 |
| 4.3 ຜົນກະທົບຂອງນະໂຍບາຍ | 16 |
| 4.4 ຈຸດດີ | 18 |
| 4.5 ຈຸດອ່ອນ | 19 |
| 5 ສະຫຼຸບແລະຄຳແນະນຳ | 22 |
| 5.1 ປະສົມປະສານວິທີການເຮັດວຽກແບບແຕ່ເທິງ-ລົງ-ລຸ່ມແລະແຕ່ລຸ່ມ-ຂຶ້ນ-ເທິງ | 22 |
| 5.2 ເປີດກວ້າງການປຶກສາຫາລືແລະສ້າງພື້ນທີ່ໃຫ້ພາກສ່ວນອື່ນໆ | 24 |
| 5.3 ຄັດເລືອກເອົານະໂຍບາຍທີ່ຖືກຕ້ອງ | 25 |
| ເອກະສານອ້າງອີງ | 27 |
| ເອກະສານແນບທ້າຍ: ຄຳຖາມແນະແນວ | 28 |

ບົດກ່າວຂອບໃຈ

ຜູ້ຂຽນຂໍສະແດງຄວາມຂອບໃຈກຸ່ມເຄືອຂ່າຍທີ່ດິນ, ໂດຍສະເພາະແມ່ນກອງເລຂາຂອງເຄືອຂ່າຍຄື: ທ່ານຮັນນາຊາ ຮິນເນນ, ທ່ານເພັດດາໄລພອນ ທະວີໄຊ ແລະ ທ່ານ ວໍລະສອນ ແດນໄກຍາພິຈິດ ສໍາລັບການຕ້ອນຮັບທີ່ອົບອຸ່ນ ແລະ ການສະໜັບສະໜູນທີ່ມີຄຸນຄ່າໃນໄລຍະການສຶກສາຂໍ້ມູນຄັ້ງນີ້. ນອກນັ້ນ, ຂໍຮູ້ບຸນຄຸນອີງການເຮວວິຕັດສະ ວິດສ໌ເພື່ອການຮ່ວມມືສາກົນສໍາລັບການສະໜັບສະໜູນທາງດ້ານງົບປະມານແລະສິ່ງອໍານວຍຄວາມສະດວກຕ່າງໆ ທັງພາຍໃນປະເທດລາວແລະໃນປະເທດສະວິດເຊີແລນ. ຂໍຂອບໃຈພິເສດແກ່ທ່ານນາຊານດິດຊັນນາຍັກ, ອົງການ VFI ທີ່ໄດ້ແລກປ່ຽນເອກະສານກ່ຽວກັບວຽກການຂໍການສະໜັບສະໜູນທີ່ຕິດພັນນະໂຍບາຍທີ່ດິນແຫ່ງຊາດ. ທ້າຍສຸດ, ຂໍສະແດງຄວາມຂອບໃຈຢ່າງຫຼວງຫຼາຍຕໍ່ໝົດທຸກທ່ານທີ່ຕອບແບບສອບຖາມສໍາລັບເວລາ ແລະການ ແລກປ່ຽນທັດສະນະຂອງພວກເຂົາຢ່າງເປີດເຜີຍຊຶ່ງເຮັດໃຫ້ການວິໄຈຄັ້ງນີ້ໄດ້ຮັບຜົນສໍາເລັດເປັນຢ່າງດີ.

ບົດສະຫຼຸບສັງລວມ

ເປັນເວລາຫຼາຍກວ່າ 4 ປີແລ້ວ, ພາກສ່ວນທີ່ກ່ຽວຂ້ອງໃນສປປລາວໄດ້ສິນທະນາກັນກ່ຽວກັບນະໂຍບາຍທີ່ດິນແຫ່ງຊາດ (NLP) - ແຕ່ວ່າຈົນເຖິງປະຈຸບັນກໍຍັງບໍ່ທັນໄດ້ຮັບຜົນອອກທີ່ຊັດເຈນ. ກຸ່ມເຄືອຂ່າຍທີ່ດິນ (LIWG; ໃນເອກະສານນີ້ເອີ້ນວ່າ 'ກຸ່ມ'), ຊຶ່ງເປັນກຸ່ມຍ່ອຍຂອງເຄືອຂ່າຍອົງການຈັດຕັ້ງສາກົນທີ່ບໍ່ສັງກັດລັດໃນສປປລາວ, ໄດ້ເຂົ້າຮ່ວມສິນທະນາກ່ຽວກັບບັນຫານີ້ໃນປີ 2011, ໄດ້ດໍາເນີນວຽກການຂໍການສະໜັບສະໜູນຢ່າງແຂງແຮງກ່ຽວກັບນະໂຍບາຍທີ່ດິນເພື່ອປົກປ້ອງສິດຜົນປະໂຫຍດຂອງຊຸມຊົນຢູ່ຊົນນະບົດ. ສິ່ງນີ້ມາ, ກຸ່ມເຄືອຂ່າຍທີ່ດິນມີຈຸດປະສົງທີ່ຈະປະເມີນວ່າວຽກໂຄສະນາຂົນຂວາຍຂອງຕົນທີ່ໄດ້ຮັບການຈັດຕັ້ງປະຕິບັດ ມີປະສິດທິພາບຫຼາຍເທົ່າໃດ ແລະພາກສ່ວນທີ່ກ່ຽວຂ້ອງມີທັດສະນະແນວໃດຕໍ່ວຽກງານດັ່ງກ່າວນີ້ຊຶ່ງເປັນພາກສ່ວນທີ່ມີສ່ວນຮ່ວມໃນການສິນທະນາກ່ຽວກັບນະໂຍບາຍທີ່ດິນ.

ສະນັ້ນ, ຈຸດປະສົງຂອງການສຶກສາຄັ້ງນີ້ແນໃສ່ເກັບກໍາຂໍ້ມູນ, ວິເຄາະແລະປະເມີນຜົນວຽກໂຄສະນາຂົນຂວາຍກ່ຽວກັບນະໂຍບາຍທີ່ດິນແຕ່ອະດີດຈົນເຖິງປະຈຸບັນແລະແນໃສ່ກໍານົດທິດທາງຍຸດທະສາດຂອງກຸ່ມໃນອະນາຄົດ. ໃນໄລຍະທ້າຍ, ການສຶກສາຂໍ້ມູນຄັ້ງນີ້ຈະນໍາໃຊ້ທັດສະນະເສດຖະກິດທາງດ້ານການເມືອງ, ສຶກສາເນື້ອໃນການສິນທະນາກ່ຽວກັບນະໂຍບາຍທີ່ດິນຊຶ່ງເປັນຂະບວນໂຕ້ວາທິກັນລະຫວ່າງພາກສ່ວນຕ່າງໆທີ່ມີຄວາມສົນໃຈ, ຄວາມເຊື່ອ, ແລະຊັບພະຍາກອນ (ອຳນາດ) ທີ່ແຕກຕ່າງກັນ. ຂໍ້ມູນຕົວຈິງທີ່ນໍາສະເໜີໃນທີ່ນີ້ໄດ້ຮັບໃນການສຶກສາຂໍ້ມູນພາຍໃນໄລຍະ 2 ອາທິດໃນເດືອນພຶດສະພາ 2015 ທີ່ນະຄອນຫຼວງວຽງຈັນ. ການສຶກສາຂໍ້ມູນປະກອບດ້ວຍການທົບທວນເອກະສານແລະການສຳພາດບຸກຄົນທີ່ເປີດກວ້າງກັບຜູ້ຕອບແບບສອບຖາມແລະຊ່ຽວຊານປະຈຳຂະແໜງການ ຈຳນວນ 27 ທ່ານໃນນະຄອນຫຼວງວຽງຈັນແລະແຂວງອື່ນໆ.

ພາກທີ່ໜຶ່ງຂອງການສຶກສາຂໍ້ມູນຈະນໍາໃຊ້ວິທີການທົບທວນເອກະສານໂດຍການກໍານົດພາກສ່ວນທີ່ກ່ຽວຂ້ອງຕົ້ນຕໍໃນຂະບວນການຮ່າງນະໂຍບາຍທີ່ດິນແຫ່ງຊາດຊຶ່ງເປັນກຸ່ມເປົ້າໝາຍຕົ້ນຕໍແລະກຸ່ມເປົ້າໝາຍສໍາຮອງເຊັ່ນດຽວກັນກັບພັນທະມິດແລະຜູ້ສະໜັບສະໜູນກຸ່ມເຄືອຂ່າຍທີ່ດິນ. ນອກນັ້ນ, ວິທີການນີ້ຍັງສະໜອງຂໍ້ມູນກ່ຽວກັບໄລຍະເວລາໂດຍປະມານກ່ຽວກັບວຽກການຂໍການສະໜັບສະໜູນນະໂຍບາຍ NLP ຂອງກຸ່ມແຕ່ປີ 2011 ເປັນຕົ້ນມາ.

ພາກທີສອງຂອງການສຶກສາຂໍ້ມູນຈະນໍາໃຊ້ວິທີການວິເຄາະຂໍ້ມູນໂດຍການສຶກສາເບິ່ງພາກສ່ວນທີ່ກ່ຽວຂ້ອງ, ປັດໄຈແລະມາດຕະການຕ່າງໆທີ່ສົ່ງຜົນຕໍ່ຂະບວນການກໍານົດຂະໂບຍາຍ NLP ວ່າມີຄວາມແຕກຕ່າງກັນແນວໃດ. ບົນພື້ນຖານການຄາດຄະເນທາງດ້ານຄຸນນະພາບຂອງຜົນກະທົບຂອງນະໂຍບາຍຂອງກຸ່ມເຄືອຂ່າຍທີ່ດິນ, ການສຶກສາຂໍ້ມູນຄັ້ງນີ້ເຫັນວ່າເຖິງແມ່ນວ່າຈຸດປະສົງສູງສຸດຂອງກຸ່ມ (ເຊັ່ນ: ນະໂຍບາຍທີ່ດິນທີ່ສົມເຫດສົມຜົນ) ຍັງຄົງຢູ່ຫ່າງໄກຈາກຜົນສໍາເລັດ, ແຕ່ວ່າຈຸດປະສົງດັ່ງກ່າວນັ້ນໄດ້ຮັບການກໍານົດຮ່ວມກັນໃນການສິນທະນາກ່ຽວກັບທີ່ດິນໃນສປປລາວຢ່າງເໝາະສົມ. ສະນັ້ນ, ຈຸດປະສົງນີ້ບໍ່ພຽງແຕ່ໄດ້ຮັບການພິຈາລະນາເຂົ້າໃນຂະບວນການທີ່ຜູ້ຕັດສິນບັນຫາໃນສປປລາວທີ່ຮັບຮູ້ແລະສິນທະນາກ່ຽວກັບບັນຫາທີ່ດິນ, ແຕ່ວ່າມັນຍັງມີບົດບາດສໍາຄັນຕໍ່ການປະຕິບັດເສດຖະສາດຂອງສະພາແຫ່ງຊາດຕໍ່ຮ່າງນະໂຍບາຍ NLP ໃນປີ 2013 ອີກດ້ວຍ. ກ່ຽວກັບຈຸດດີແລະຈຸດອ່ອນຂອງຂອງວຽກງານການຂໍການສະໜັບສະໜູນຂອງກຸ່ມ, ຜົນການສຶກສາຂໍ້ມູນຊີ້ໃຫ້ເຫັນເຖິງຄວາມອາດສາມາດ, ການສ້າງຕັ້ງກຸ່ມ, ຄວາມມັ່ງໝັ້ນແລະລະດັບຂອງອົງການຈັດຕັ້ງຂອງກຸ່ມ, ຊຶ່ງສົ່ງຜົນເຮັດໃຫ້ກຸ່ມມີຈຸດຍືນທາງດ້ານສະຖາບັນທີ່ໜັກແໜ້ນໃນປະຈຸບັນ. ໃນຂະນະດຽວກັນ, ການສຶກສາຂໍ້ມູນຍັງຊີ້ໃຫ້ເຫັນຄວາມບໍ່ດຸ່ນດ່ຽງໃນປະຈຸບັນລະຫວ່າງຄູ່ຮ່ວມມືພາຍໃນປະເທດແລະຄູ່ຮ່ວມມືສາກົນ, ສາເຫດທີ່ພາໃຫ້ມີຄວາມກັງວົນຫຼາຍກ່ຽວກັບບັນຫານີ້ແມ່ນຄວາມເປັນເຈົ້າການຂອງທ້ອງຖິ່ນ. ນອກນັ້ນ, ຍັງມີຄໍາຖາມກ່ຽວກັບການຕັດສິນໃຈຂອງກຸ່ມໃນປີ 2012 ທີ່ຍອມຮັບເອົາພາລະບົດບາດເປັນທີ່ປຶກສາວິຊາການໃຫ້ກຸ່ມເປົ້າໝາຍຕົ້ນຕໍຈຳນວນໜຶ່ງຊຶ່ງວ່າການຕັດສິນໃຈດັ່ງກ່າວນີ້ ອາດຈະສົ່ງຜົນສະທ້ອນທາງລົບເຮັດໃຫ້ກຸ່ມ ຂາດການຄວບຄຸມຂະບວນການຕັດສິນບັນຫາລະດັບນະໂຍບາຍ.

ພາກສະຫຼຸບ, ຜົນການສຶກສາຂໍ້ມູນຄັ້ງນີ້ກໍານົດຄຳແນະນຳຕົ້ນຕໍຈຳນວນ 3 ຂໍ້. ຂໍ້ທີໜຶ່ງ, ມີຄວາມຈຳເປັນຢ່າງຮີບດ່ວນສຳລັບສະມາຊິກກຸ່ມ LIWG ເພື່ອເຫັນດີເປັນເອກະພາບກັນກ່ຽວກັບທິດສະດີການປ່ຽນແປງອັນດຽວກັນທີ່ຕິດພັນກັບນະໂຍບາຍ NLP. ບັນຫານີ້ອາດຈະສົ່ງຜົນສະທ້ອນໃຫ້ມີການປະສານສົມທົບຢ່າງເປັນລະບົບຫຼາຍຂຶ້ນກວ່າເກົ່າກ່ຽວກັບການຂໍການສະໜັບສະໜູນ, ວິທີການເຮັດວຽກແບບແຕ່ເຖິງລົງລຸ່ມແລະແບບແຕ່ລຸ່ມຂຶ້ນເທິງ, ແລະຈະຊ່ວຍເຊື່ອມສານ ຄູ່ຮ່ວມທີ່ເປັນຄົນລາວເຂົ້າໃນວຽກງານນີ້ພ້ອມທັງເປັນການແກ້ໄຂພື້ນຖານອົງການ INGO ທີ່ບໍ່ແຂງແຮງ. ຂໍ້ທີສອງ, ຕໍ່ກັບສະພາບການຂາດການຄວບຂະບວນການ, ກຸ່ມ LIWG ຄວນຈະຄົ້ນຄວ້າຫາວິທີນຳໃຊ້ຈຸດຢືນທາງສະຖາບັນຂອງຕົນເພື່ອເພີ່ມທະວີການສົນທະນາກ່ຽວກັບທີ່ດິນຢ່າງຕັ້ງໜ້າເຊັ່ນ: ການເຂົ້າຫາພາກສ່ວນອື່ນ, ແຕ່ວ່າບໍ່ຕັດພາກສ່ວນທີ່ກ່ຽວຂ້ອງໃນປະຈຸບັນ ອອກ. ຂໍ້ທີສາມ, ອາດຈະມີຄວາມຄຸ້ມຄ່າທີ່ຈະນຳໃຊ້ນະໂຍບາຍຂອງພາກລັດໃຫ້ຫຼາຍຂຶ້ນກວ່າເກົ່າຄື ‘ການຫັນຊັບສິນມາເປັນທຶນ’ ເພື່ອເຜີຍແຜ່ຂໍ້ມູນຂ່າວສານຂອງກຸ່ມໃຫ້ມີປະສິດທິພາບສູງຂຶ້ນກວ່າເກົ່າ. ເຖິງຢ່າງໃດກໍ່ດີ, ສິ່ງທ້າທາຍທີ່ອາດຈະເກີດຂຶ້ນແມ່ນການຮັກສາຄວາມດຸ່ນດ່ຽງໃຫ້ໝາະສົມ ລະຫວ່າງຄວາມລັງເລແລະການຂາດຄວາມອິດທິນ, ລະຫວ່າງຄວາມໜ້າເຊື່ອຖືແລະການຖືກຍອມຮັບ, ແລະລະຫວ່າງຄວາມດີເລີດແລະຄວາມປະຕິບັດນິຍົມ.

ຄວາມໝາຍຕົວອັກສອນຫຍໍ້

| | |
|---------|--|
| ADB | ທະນາຄານພັດທະນາອາຊີ |
| AEPF | ກອງປະຊຸມຂອງປະຊາຊົນອາຊີ - ເອີຣົບ |
| ASEAN | ສະມາຄົມປະຊາດຊາດອາຊີຕາເວັນອອກສ່ຽງໃຕ້ |
| EPFC-NA | ຄະນະກຳມາທິການການເງິນແລະການວາງແຜນເສດຖະກິດປະຈຳສະພາແຫ່ງຊາດ |
| FAO | ອົງການອາຫານແລະການກະສິກຳ |
| FPIC | ການເຫັນດີລ່ວງໜ້າແບບສຳໝັກໃຈ |
| GIZ | ອົງການການຮ່ວມມືສາກົນຂອງປະເທດເຢຍລະມັນ (Deutsche Gesellschaft für Internationale Zusammenarbeit) |
| INGO | ອົງການສາກົນທີ່ສັງກັດລັດ |
| JVC | ສູນອາສາສະໜັກສາກົນປະເທດຍີ່ປຸ່ນ |
| LIWG | ກຸ່ມເຄືອຂ່າຍທີ່ດິນ |
| LSSWG | ໜ່ວຍງານຍ່ອຍຂອງກຸ່ມເຄືອຂ່າຍທີ່ດິນ |
| MAF | ກະຊວງກະສິກຳແລະປ່າໄມ້ |
| MIC-MAC | ການເຊື່ອມໂຍງເສດຖະກິດມະຫາພາກແລະຈຸລະພາກ |
| MONRE | ກະຊວງຊັບພະຍາກອນທຳມະຊາດແລະສິ່ງແວດລ້ອມ |
| MRLG | ໂຄງການການປົກຄອງທີ່ດິນລະດັບພາກພື້ນແມ່ນ້ຳຂອງ |
| NA | ສະພາແຫ່ງຊາດ |
| NLP | ນະໂຍບາຍທີ່ດິນແຫ່ງຊາດ |
| NPA | ສະມາຄົມທີ່ບໍ່ຫວັງຜົນກຳໄລ |
| NPB | ຫົວໜ່ວຍທຸລະກິດທີ່ບໍ່ຫວັງຜົນກຳໄລ |
| NRESWG | ໜ່ວຍງານຊັບພະຍາກອນທຳມະຊາດ |
| SDC | ອົງການສະວິດສ໌ເພື່ອການຮ່ວມມືດ້ານການພັດທະນາ |
| UNDP | ອົງການສະຫະປະຊາຊາດເພື່ອການພັດທະນາ |
| UNIPP | ອົງການສະຫະປະຊາຊາດເພື່ອການຮ່ວມມືຂອງຄົນພື້ນເມືອງ |
| UNPEI | ໂຄງການສິ່ງແວດລ້ອມ-ຄວາມທຸກຍາກຂອງUNDP |
| WB | ທະນາຄານໂລກ |

1 ຄວາມເປັນມາແລະຈຸດປະສົງຂອງການສຶກສາຂໍ້ມູນ

ໃນປະຈຸບັນ, ນະໂຍບາຍທີ່ດິນແຫ່ງຊາດ (NLP) ກຳລັງຢູ່ໃນຂັ້ນຕອນການຮ່າງນະໂຍບາຍແລະຍັງຄົງຢູ່ໃນໄລຍະການປຶກສາຫາລືກັບພາກສ່ວນທີ່ກ່ຽວຂ້ອງ. ນອກນັ້ນ, ກົດໝາຍທີ່ດິນ, ກົດໝາຍປ່າໄມ້ແລະກົດໝາຍວ່າດ້ວຍນ້ຳກໍກຳລັງຢູ່ໃນຂັ້ນຕອນການດັດແກ້ເຊັ່ນກັນ. ການປຶກສາຫາລືກ່ຽວກັບນະໂຍບາຍລະດັບຊາດເຫຼົ່ານີ້ສ່ອງແສງໃຫ້ເຫັນການສົນທະສາກັນຂອງສະຫາລະນະຊົນກ່ຽວກັບການເຂົ້າເຖິງແລະການຄວບຄຸມຊັບພະຍາກອນທຳມະຊາດໂດຍສະເພາະແມ່ນທີ່ດິນ. ການສົນທະນາດັ່ງກ່າວນີ້ກ່ຽວຂ້ອງກັບຄວາມກົງວົນຕໍ່ການລົງທຶນຕ່າງປະເທດທີ່ມີລະດັບເພີ່ມຂຶ້ນໃນຂະແໜງການສຳປະທານຊຸດຄົ້ນບໍ່ແຮ່, ການປູກພືດກະສິກຳແລະພະລັງງານໄຟຟ້ານ້ຳຕົກກໍ່ຕິຜົນກະທົບຂອງການລົງທຶນດັ່ງກ່າວນັ້ນຕໍ່ການຄຸ້ມຄອງຊັບພະຍາກອນທຳມະຊາດແບບຍືນຍົງເຊັ່ນດຽວກັນກັບ ວຽກຄ້າປະກັນການຖືຄອງກຳມະສິດທີ່ດິນຂອງຊຸມຊົນ.

ກຸ່ມເຄືອຂ່າຍທີ່ດິນ (LIWG) ແມ່ນໜ່ວຍງານຍ່ອຍຂອງເຄືອຂ່າຍອົງການຈັດຕັ້ງສາກົນທີ່ບໍ່ສັງກັດລັດ (ເຄືອຂ່າຍໄອເອັນຈີໄອ) ໃນສປປລາວ. ໄດ້ເລີ່ມຕົ້ນດຳເນີນງານໃນປີ 2007, ອົງການດັ່ງກ່າວນີ້ໄດ້ຂໍການສະໜັບສະໜູນຢ່າງເຂັ້ມແຂງເພື່ອນະໂຍບາຍທີ່ດິນທີ່ປົກປ້ອງສິດຜົນປະໂຫຍດ ແລະຊີວິດຄວາມເປັນຢູ່ຂອງຊຸມຊົນ. ເວົ້າສະເພາະ, ກຸ່ມເຄືອຂ່າຍທີ່ດິນໄດ້ຮ່ວມງານກັບລັດຖະບານເຊັ່ນ: ກະຊວງຊັບພະຍາກອນທຳມະຊາດແລະສິ່ງແວດລ້ອມແລະສະພາແຫ່ງຊາດ, ຄູ່ຮ່ວມພັດທະນາແລະອົງການຈັດຕັ້ງທາງສັງຄົມເພື່ອສົ່ງເສີມການຄ້າປະກັນການຖືກຄອງກຳມະສິດທີ່ດິນຂອງຊຸມຊົນແລະການເຂົ້າເຖິງທີ່ຍຸຕິທຳຕໍ່ຊັບພະຍາກອນທຳມະຊາດໃນການສົນທະນາກ່ຽວກັບເນື້ອໃນນະໂຍບາຍທີ່ດິນແຫ່ງຊາດ. ກຸ່ມເຄືອຂ່າຍທີ່ດິນແລະຄູ່ຮ່ວມມືຈຳນວນໜຶ່ງໄດ້ຈັດຕັ້ງປະຕິບັດວຽກງານຊຶ່ງມີຜົນໄດ້ຮັບຈຳນວນໜຶ່ງເຊັ່ນ: ຜົນການສຶກສາຂໍ້ມູນ, ບົດຄວາມໂດຍຫຍໍ້ກ່ຽວກັບນະໂຍບາຍ, ກອງປະຊຸມສຳມະນາແລະຄຳແນະນຳຈຳນວນໜຶ່ງເພື່ອສະໜັບສະໜູນຍຸດທະສາດວຽກງານຂໍການສະໜັບສະໜູນເຫຼົ່ານີ້.

ພາກສ່ວນທີ່ກ່ຽວຂ້ອງຈຳນວນໜຶ່ງໄດ້ມີສ່ວນຮ່ວມໃນວຽກງານຂໍການສະໜັບສະໜູນດັ່ງກ່າວນີ້: ສະມາຊິກກຸ່ມເຄືອຂ່າຍທີ່ດິນແລະກອງເລຂາຂອງກຸ່ມແລະພະນັກງານຈຳນວນໜຶ່ງຈາກອົງການຈັດຕັ້ງຄູ່ຮ່ວມພັດທະນາ. ນອກນັ້ນ, ພວກເຂົາຂໍສະແດງຄວາມຂອບໃຈມາຍັງພະນັກງານຕົ້ນຕໍຂອງພາກລັດທີ່ມີຄວາມມຸ່ງໝັ້ນຊຶ່ງເປັນພາກສ່ວນທີ່ມີອຳນາດໃນການຕັດສິນບັນຫາໃນລະດັບສະຖາບັນເຊັ່ນດຽວກັນກັບສະມາຊິກສະພາແຫ່ງຊາດຊຶ່ງເປັນພາກສ່ວນທີ່ຍົກເອົາບັນຫາທີ່ດິນ ຂຶ້ນມາສົນທະນາຢ່າງຕໍ່ເນື່ອງໃນໄລຍະຫຼາຍປີທີ່ຜ່ານມາ. ພາຍຫຼັງທີ່ໄດ້ດຳເນີນການຂໍການສະໜັບສະໜູນກ່ຽວກັບນະໂຍບາຍທີ່ດິນແຫ່ງຊາດເປັນເວລາຫຼາຍກວ່າ 4 ປີ, ກຸ່ມເຄືອຂ່າຍທີ່ດິນເຫັນວ່າມັນເຖິງເວລາແລ້ວທີ່ຈະດຳເນີນການປະເມີນປະສິດທິພາບຂອງວຽກງານຂໍການສະໜັບສະໜູນແລະທັດສະນະຂອງພາກສ່ວນທີ່ກ່ຽວຂ້ອງຕໍ່ກັບວຽກງານນີ້. ສະນັ້ນ, ຜົນໄດ້ຮັບຈາກການສຶກສາຂໍ້ມູນຄັ້ງນີ້ຈະເປັນທິດເຍືອງທາງໃຫ້ການດັດປັບຍຸດທະສາດໃນອະນາຄົດຂອງກຸ່ມເຄືອຂ່າຍທີ່ດິນ.

ຈຸດປະສົງລວມຂອງການສຶກສາຂໍ້ມູນຄັ້ງນີ້ແມ່ນເພື່ອທອດຖອນບົດຮຽນລະດັບບຸກຄົນແລະອົງກອນທີ່ມີສ່ວນຮ່ວມ ຫຼືຈະມີສ່ວນຮ່ວມໃນການສະໜັບສະໜູນການກຳນົດນະໂຍບາຍແລະນິຕິກຳໃນ ສປປລາວທີ່ຕິດພັນກັບການປົກຄອງແລະການຄຸ້ມຄອງທີ່ດິນແລະຊັບພະຍາກອນທຳມະຊາດ.

ຈຸດປະສົງສະເພາະທີ່ໜຶ່ງແນໃສ່ກຳນົດຮູບແບບຂອງກິດຈະກຳ, ປັດໄຈແລະພາກສ່ວນທີ່ກ່ຽວຂ້ອງທີ່ມີອຳນາດຕັດສິນບັນຫາແລະເພື່ອສຶກສາເບິ່ງວ່າ ພວກກ່ຽວຕັດສິນບັນຫາແນວໃດກ່ຽວກັບການກຳນົດແລະເນື້ອໃນຂອງນະໂຍບາຍທີ່ດິນເຊັ່ນດຽວກັນກັບຄວາມຄິດແລະທັດສະນະຂອງພາກສ່ວນທີ່ກ່ຽວຂ້ອງກ່ຽວກັບນະໂຍບາຍທີ່ດິນ. **ຈຸດປະສົງສະເພາະທີ່ສອງ**ແນໃສ່ກຳນົດຈຸດດີ, ຈຸດອ່ອນແລະຂໍ້ຄົງຄ້າງໃນວຽກງານຂໍການສະໜັບສະໜູນແລະຍຸດທະສາດທີ່ມີ ໃນປະຈຸບັນແລະສະເໜີຄຳແນະນຳສຳລັບການສົນທະນາທາງດ້ານນະໂຍບາຍກ່ຽວກັບບັນຫາທີ່ດິນໃນອະນາຄົດ.

ໃນຂະນະທີ່ເອກະສານໜ້າວຽກຂອງການສຶກສາຂໍ້ມູນຄັ້ງນີ້ຮຽກຮ້ອງໃຫ້ເບິ່ງຄືນວຽກການຂໍການສະໜັບສະໜູນກ່ຽວກັບນະໂຍບາຍທີ່ດິນແຫ່ງຊາດຂອງກຸ່ມເຄືອຂ່າຍທີ່ດິນເປັນຕົ້ນຕໍ, ບົດລາຍງານສະບັບນີ້ມີເນື້ອໃນຫຼາຍກວ່າບັນຫານີ້. ການວິເຄາະພາລະບົດບາດຂອງກຸ່ມເຄືອຂ່າຍທີ່ດິນທີ່ຕິດພັນກັບຂະບວນການໂຄສະນາຂົນຂວາຍກ່ຽວກັບນະໂຍບາຍທີ່ດິນແຫ່ງຊາດຮຽກຮ້ອງໃຫ້ມີຄວາມເຂົ້າໃຈວ່າກຸ່ມເຄືອຂ່າຍທີ່ດິນເຮັດວຽກແນວໃດເຊັ່ນ: ຄະນະຊີ້ນຳຂອງກຸ່ມ, ສະມາຊິກຫຼັກແລະຜູ້ສະໜັບສະໜູນຮ່ວມມືແລະປະສານງານກັນແນວໃດ. ນອກນັ້ນ, ເພື່ອທຳຄວາມເຂົ້າໃຈວຽກການຂໍການສະໜັບສະໜູນກ່ຽວກັບນະໂຍບາຍທີ່ດິນແຫ່ງຊາດ, ການສຶກສາຂໍ້ມູນຄັ້ງນີ້ຈຶ່ງສຶກສາເບິ່ງໂຄງຮ່າງການຈັດຕັ້ງລະດັບສະຖາບັນ ຂອງກຸ່ມເຄືອຂ່າຍທີ່ດິນແລະທັດສະນະຂອງສະມາຊິກແຕ່ລະພາກສ່ວນ.

2 ເຄື່ອງມືແລະວິທີການວິເຄາະຂໍ້ມູນ

2.1 ການວິເຄາະຂະບວນການກຳນົດນະໂຍບາຍຈາກທັດສະນະເສດຖະກິດທາງດ້ານການເມືອງ

ການກຳນົດນະໂຍບາຍສ່ວນໃຫຍ່ແມ່ນຂະບວນການທີ່ບໍ່ເປັນເສັ້ນຊື່ງຕິດພັນກັບການສົນທະນາຮ່ວມກັນລະຫວ່າງບຸກຄົນແລະພາກສ່ວນຕ່າງໆທີ່ມີຄວາມສົນໃຈ, ມີຄວາມເຊື່ອ, ມີທັດສະນະແລະມີຊັບພະຍາກອນທີ່ແຕກຕ່າງກັນ. ສະນັ້ນ, ແຕ່ລະພາກສ່ວນຈຶ່ງມີຄວາມເປັນໄປໄດ້ທີ່ແຕກຕ່າງກັນໃນການແຊກແຊງຂະບວນການກຳນົດນະໂຍບາຍແລະຜົນອອກຂອງຂະບວນການດັ່ງກ່າວນັ້ນ. ວິທີການເສດຖະກິດທາງການເມືອງສາມາດປະກອບສ່ວນໃນການແກ້ໄຂຂໍ້ຫຍຸ້ງຍາກຂອງອົງການປະກອບເຫຼົ່ານີ້ ທີ່ແຕກຕ່າງກັນແລະການກຳນົດທີ່ຕັ້ງໃຫ້ຢູ່ພາຍໃນຄວາມເຂົ້າໃຈລວມຂອງຂະບວນການເສດຖະກິດແລະຂະບວນການທາງການເມືອງ. ໝາຍຄວາມວ່າ: ວິທີການນີ້ແນະໃສ່ກຳນົດໝົດທຸກພາກສ່ວນທີ່ກ່ຽວຂ້ອງ - ຊຶ່ງອາດຈະເປັນອົງກອນຫຼືບຸກຄົນກໍ່ໄດ້ - ແລະທຳຄວາມເຂົ້າໃຈແຮງຈູງໃຈຂອງພວກເຂົາ, ສາຍພົວພັນຂອງພວກເຂົາ, ເຊັ່ນດຽວກັນກັບຄວາມຂັດແຍ້ງແລະການກະຈ່າຍອຳນາດລະຫວ່າງພາກສ່ວນເຫຼົ່ານີ້. ນອກນັ້ນ, ວິທີການເສດຖະກິດທາງການເມືອງຍັງພະຍາຍາມອະທິບາຍຫຼາຍກວ່າການວິເຄາະໂຄງສ້າງທີ່ເປັນທາງການແລະໂຄງການທີ່ປະຈຳກາ - ເຊັ່ນ: ວິທີການທີ່ເປັນທາງການກ່ຽວກັບການພົວພັນວຽກງານ, ລະບຽບກົດໝາຍ - ໂດຍການສຶກສາເບິ່ງປະເດັນທີ່ບໍ່ເປັນທາງການ, ບາງຄັ້ງລວມເອົາໂຄງສ້າງທີ່ບໍ່ປະຈຳກາ, ຂອງຄວາມເຊື່ອແລະນະໂຍບາຍຂອງແຕ່ລະພາກສ່ວນທີ່ແຕກຕ່າງກັນ (ອ້າງອີງເອກະສານຂອງ Acosta ແລະ Pettit 2013).

ສະນັ້ນ, ບົດລາຍງານສະບັບນີ້ຈຶ່ງແນະໃສ່ທຳຄວາມເຂົ້າໃຈຂະບວນການກຳນົດນະໂຍບາຍທີ່ດິນແຫ່ງຊາດ (NPL) ແລະວຽກໂຄສະນາຂົນຂວາຍທີ່ກ່ຽວຂ້ອງຂອງກຸ່ມເຄືອຂ່າຍທີ່ດິນທີ່ກວມເອົາ 4 ດ້ານດັ່ງຂ້າງລຸ່ມນີ້:

- a) ພາກສ່ວນ, ຄວາມສົນໃຈແລະຍຸດທະສາດຂອງແຕ່ລະພາກສ່ວນ;
- b) ຂະບວນການຮ່ວມມືແລະການສົນທະນາກັນ;
- c) ໂຄງສ້າງທີ່ເປັນທາງການແລະທີ່ປະຈຳກາ, ບັນທັດຖານ, ແລະ 'ລະບຽບຫຼັກການຂອງເກມ'; ແລະ
- d) ໂຄງສ້າງທີ່ບໍ່ເປັນທາງການແລະບໍ່ປະຈຳກາ, ຄວາມເຊື່ອແລະນະໂຍບາຍ.

ຄວາມເຂົ້າໃຈທີ່ດີຂຶ້ນກ່ຽວກັບແຕ່ລະດ້ານທີ່ກ່າວມານັ້ນຈະເຮັດໃຫ້ຜົນມີການວິເຄາະທີ່ແຕກຕ່າງກັນ, ຍ້ອນວ່າມັນຈະໃຈແຍກວຽກໂຄສະນາຂົນຂວາຍແຕ່ລະອັນແທນທີ່ຈະເຂົ້າໃຈວ່າວຽກງານນີ້ເປັນຂະບວນການແບບເສັ້ນຊື່ຕາມປົກກະຕິທີ່ມີຜົນອອກອັນດຽວ (ເຊັ່ນ: ນະໂຍບາຍທີ່ຖືກຮັບຮອງ). ນອກນັ້ນ, ວຽກງານນີ້ຍັງເຮັດໃຫ້ພວກເຮົາສາມາດວັດແທກຜົນກະທົບຂອງວຽກງານຂໍ້ການສະໜັບສະໜູນໄດ້ຢ່າງເໝາະສົມ, ໂດຍຜ່ານການຮັບຮູ້ວ່າຜົນກະທົບສາມາດເກີດຂຶ້ນໃນແຕ່ລະຂັ້ນຕອນຂອງຂະບວນການ, ໃນໄລຍະເວລາທີ່ບໍ່ເຄີຍມີມາກ່ອນ. ສິ່ງນີ້ມີຄວາມສອດຄ່ອງໂດຍສະເພາະໃນສະພາບການຂອງສປປລາວ, ຊຶ່ງວ່າຂະບວນການກຳນົດນະໂຍບາຍໃນປະຈຸບັນມີຄວາມຊັກຊ້າແລະ ສັບສົນຫຼາຍລົບຫຼາຍດ່າວລະຫວ່າງຫຼາຍພາກສ່ວນທີ່ແຕກຕ່າງກັນແລະບາງຄັ້ງກໍ່ບໍ່ຮູ້ວ່າພາກສ່ວນໃດຮັບຜິດຊອບ. ເຖິງຢ່າງໃດກໍ່ດີ, ການປ່ຽນແປງສຸກເສີນແລະບໍ່ຄາດຫວັງມາກ່ອນສາມາດເກີດຂຶ້ນໄດ້ໃນສະພາບການດັ່ງກ່າວນີ້. ທ້າຍສຸດ, ການສຶກສາຂໍ້ມູນດັ່ງນີ້ຈະຈຳແນກໃຫ້ເຫັນຄວາມແຕກຕ່າງ 5 ດ້ານຂອງການປ່ຽນແປງນະໂຍບາຍ (ອ້າງອີງເອກະສານຂອງອົງການ HELVETAS Swiss Intercooperation ປີ 2015) ດັ່ງຂ້າງລຸ່ມນີ້:

- **ການປ່ຽນແປງດ້ານຄຳນິຍາມ:** ກຸ່ມເປົ້າໝາຍແລະພາກສ່ວນທີ່ກ່ຽວຂ້ອງອື່ນໆມີຄວາມເຂົ້າໃຈບັນຫາທີ່ຈະແກ້ໄຂ (ເຊັ່ນ: ສະມາຊິກສະພາແຫ່ງຊາດຮັບຮູ້ຂໍ້ສະເໜີກ່ຽວກັບຊື່ຂາຍທີ່ດິນທີ່ສຳຄັນທີ່ມີການປະຕິບັດຕົວຈິງວ່າສາມາດນຳໄປສູ່ຍາດຊຶງເອົາຊັບພະຍາກອນ).

- **ການປ່ຽນແປງດ້ານການປະພຶດ:** ສາທາລະນະຊົນ, ຄູ່ຮ່ວມມືລະດັບຍຸດທະສາດ, ພັນທະມິດແລະພາກສ່ວນທີ່ຂ້ອງຕົ້ນຕໍສາມາດສະແດງຄວາມຄິດເຫັນໄດ້ຢ່າງເປີດເຜີຍກ່ຽວກັບບັນຫາທີ່ຈະແກ້ໄຂ (ເຊັ່ນ: ຫົວຂໍ້ຂ່າວໃນສື່ມວນຊົນ, ການໂຕ້ວາທີກັນໃນສະພາ).
- **ການປ່ຽນແປງດ້ານການພົວພັນວຽກງານ:** ບາດກ້າວທີ່ຊັດເຈນໄດ້ຮັບການຈັດຕັ້ງປະຕິບັດເພື່ອແກ້ໄຂບັນຫາ (ເຊັ່ນ: ການສ້າງຕັ້ງໜ່ວຍງານວິຊາການ, ຂະບວນການນິຕິກຳມີການເລີ່ມຕົ້ນ).
- **ການປ່ຽນແປງດ້ານນະໂຍບາຍ:** ການປ່ຽນແປງໃນກອບນິຕິກຳ (ເຊັ່ນ: ບັນຫາ ໃນນະໂຍບາຍທີ່ດິນແຫ່ງຊາດສະບັບໃໝ່, ການຮັບຮູ້ຢ່າງເປັນທາງການໂດຍລັດກ່ຽວກັບສິດຕາມປະເພນີ).
- **ການປ່ຽນແປງດ້ານການກະທຳ:** ມີການປັບປຸງຢ່າງຊັດເຈນສໍາລັບພາກສ່ວນທີ່ກ່ຽວຂ້ອງຕົ້ນຕໍ (ເຊັ່ນ: ການບັງຄັບໃຊ້ກົດໝາຍໂດຍຜ່ານມາດຕະການທາງດ້ານນິຕິກຳ).

2.2 ວິທີການ

ການສຶກສາຂໍ້ມູນໃນປະຈຸບັນອີງຕາມຜົນການສຶກສາເອກະສານແລະການທົບທວນທາງວັນນະຄະດີແລະການສຳພາດແບບເຊິ່ງໜ້າ ແລະເປີດກວ້າງກັບຜູ້ໃຫ້ສຳພາດ ແລະຊ່ຽວຊານປະຈຳຂະແໜງການຈຳນວນ 27 ທ່ານຢູ່ນະຄອນຫຼວງວຽງຈັນແລະຜ່ານທາງໂທລະສັບແລະລະບົບສະໄກ໌ພ໌ (Skype). ພາກສ່ວນເຫຼົ່ານີ້ປະກອບດ້ວຍຕາງໜ້າຈາກອົງການຈັດຕັ້ງສາກົນທີ່ບໍ່ສັງກັດລັດ (INGO), ອົງການຈັດຕັ້ງທາງສັງຄົມ (NPA) ແລະຫົວໜ່ວຍທຸລະກິດທີ່ບໍ່ຫວັງຜົນກຳໄລ (NPB), ອົງການຜູ້ໃຫ້ທຶນແບບທະວີພາຄີແລະພາຫຸພາຄີ, ສະຖານທູດ, ກະຊວງ, ສະພາແຫ່ງຊາດ ແລະສະຖາບັນການສຶກສາ. ໃນຂະນະດຽວກັນ, ຜູ້ໃຫ້ສຳພາດຈຳນວນໜຶ່ງມາຈາກກຸ່ມເຄືອຂ່າຍທີ່ດິນເຊັ່ນ: ກອງເລຂາກຸ່ມເຄືອຂ່າຍທີ່ດິນ, ຄະນະຊື້ກຳກຸ່ມເຄືອຂ່າຍທີ່ດິນ, ອົງການທີ່ເປັນສະມາຊິກຕົ້ນຕໍແລະອົງການສະໜັບສະໜູນ. ຜູ້ໃຫ້ສຳພາດຫຼືຜູ້ໃຫ້ຂໍ້ມູນຖືກແບ່ງອອກເປັນ 2 ‘ວົງວຽນ’. ວົງວຽນທີໜຶ່ງປະກອບດ້ວຍບຸກຄົນທີ່ມາຈາກກຸ່ມເຄືອຂ່າຍທີ່ດິນເອງຊຶ່ງເປັນຜູ້ທີ່ ເຄີຍມີພາລະບົດບາດຫຼືຍັງຄົງມີພາລະບົດບາດໃນວຽກງານຂໍ້ການສະໜັບສະໜູນກ່ຽວກັບ NLP. ວົງວຽນທີສອງປະກອບມີພາກສ່ວນອື່ນໆຊຶ່ງເປັນຜູ້ທີ່ສັງເກດການຫຼືມີສ່ວນຮ່ວມໃນຂະບວນການ NLP ໃນທາງໃດທາງໜຶ່ງ. ບົນພື້ນຖານຄວາມລະອຽດອ່ອນທາງການເມືອງກ່ຽວກັບຫົວຂໍ້ນີ້, ຜູ້ຕອບແບບສອບຖາມທັງໝົດຖືກຮັບປະກັນວ່າຂໍ້ມູນຂອງພວກເຂົາຈະຖືກເກັບເປັນຄວາມລັບ. ສະນັ້ນ, ບົດລາຍງານສະບັບນີ້ຈຶ່ງບໍ່ລະບຸຊື່ແລະສະຖາບັນຂອງຜູ້ໃຫ້ຂໍ້ມູນ.

ການສຳພາດໄດ້ຮັບການຈັດຂຶ້ນພາຍໄຕ້ຄຳຖາມແນະແນວ (ເບິ່ງເອກະສານແນບທ້າຍ), ຊຶ່ງໄດ້ຮັບການກຳນົດຂຶ້ນໂດຍຜ່ານການຮ່ວມມືກັບກຸ່ມເຄືອຂ່າຍທີ່ດິນ. ເຖິງຢ່າງໃດກໍດີ, ຄຳຖາມເຫຼົ່ານີ້ຖືວ່າເປັນ ‘ເສັ້ນຝ້າຍສີແດງ’ ແທນທີ່ຈະເປັນແບບສອບຖາມ, ຍ້ອນວ່າຕາມປົກກະຕິແລ້ວການສຳພາດຖືກດຳເນີນໃນລັກສະນະເປີດກວ້າງ. ສິ່ງນີ້ຈະເຮັດໃຫ້ພວກເຮົາສາມາດຕອບຮັບບັນຫາທີ່ອາດຈະເກີດຂຶ້ນ, ທົດສອບສົມມຸດຖານໃໝ່, ແລະກວດກາຄວາມຖືກຕ້ອງຂອງຂໍ້ມູນໃໝ່. ບົດສຳພາດທັງໝົດໄດ້ຮັບການຈັດບັນທຶກແລະຈາກນັ້ນຈຶ່ງພິມເປັນເອກະສານໂດຍຜູ້ຂຽນບົດລາຍງານ, ສະນັ້ນ, ຈຶ່ງເຮັດໃຫ້ສາມາດໃສ່ລະຫັດແລະສາມາດວິເຄາະຂໍ້ມູນທາງດ້ານຄຸນນະພາບໂດຍນຳໃຊ້ໂປຼແກຼມ TAMSAAnalysis, ຊຶ່ງເປັນຊອບແວແບບເປີດກວ້າງ (ໂດຍບໍ່ເສຍຄ່າລິຂະສິດ).

3 ການເກັບກຳວຽກງານໂຄສະນາຂົນຂວາຍກ່ຽວກັບນະໂຍບາຍທີ່ດິນແຫ່ງ ຊາດຂອງກຸ່ມເຄືອຂ່າຍທີ່ດິນ

ພາກນີ້ນຳໃຊ້ວິທີການສຶກສາເອກະສານໂດຍການກຳນົດແຕ່ລະພາກສ່ວນທີ່ກ່ຽວຂ້ອງ, ພາລະບົດບາດແລະຄວາມ
ຮັບຜິດຊອບຂອງພວກເຂົາທີ່ຕິດພັນກັບຂະບວນການກຳນົດນະໂຍບາຍທີ່ດິນແຫ່ງຊາດ. ພາກທີ 3.1 ເນັ້ນໜັກໃສ່
ພາກສ່ວນທີ່ກ່ຽວຂ້ອງແລະຕຳແໜ່ງຂອງພວກເຂົາ. ພາກທີ 3.2 ກຳນົດໄລຍະເວລາຂອງວຽກໂຄສະນາຂົນຂວາຍ
ກ່ຽວກັບນະໂຍບາຍທີ່ດິນແຫ່ງຊາດຂອງກຸ່ມເຄືອຂ່າຍທີ່ດິນໄລຍະປີ 2011 ເຖິງ 2015. ສະນັ້ນ, ພາກທີ 3 ນີ້ຕອບ
ສະໜອງສ່ວນໜຶ່ງຕໍ່ຈຸດປະສົງທີ່ໜຶ່ງຂອງການສຶກສາຂໍ້ມູນຄັ້ງນີ້ຄື: ແນໃສ່ກຳນົດຮູບແບບຂອງກິດຈະກຳ, ປັດໄຈ
ແລະພາກສ່ວນທີ່ກ່ຽວຂ້ອງທີ່ມີອຳນາດຕັດສິນບັນຫາແລະພວກກ່ຽວຕັດສິນບັນຫາແນວໃດກ່ຽວກັບການກຳນົດ
ແລະເນື້ອໃນຂອງນະໂຍບາຍທີ່ດິນເຊັ່ນດຽວກັນກັບຄວາມຄິດແລະທັດສະນະຂອງພາກສ່ວນທີ່ກ່ຽວຂ້ອງກ່ຽວກັບ
ນະໂຍບາຍທີ່ດິນແຫ່ງຊາດ. ຈາກນັ້ນ, ພາກທີ 4 ຈະດຳເນີນການວິເຄາະວ່າພາກສ່ວນທີ່ກ່ຽວຂ້ອງແລະກຸ່ມ LIWG
ສາມາດແຊກແຊງຂະບວນການກຳນົດນະໂຍບາຍທີ່ດິນແຫ່ງຊາດແນວໃດແນ່ໃນຕົວຈິງ.

3.1 ພາກສ່ວນທີ່ກ່ຽວຂ້ອງ: ຄວາມສົນໃຈ, ຊັບພະຍາກອນແລະການປະຕິບັດວຽກງານ

ເພື່ອໃຫ້ຮັບຮູ້ພາກສ່ວນທີ່ກ່ຽວຂ້ອງ ໃນຂະບວນການ NLP ໃຫ້ດີຂຶ້ນກວ່າເກົ່າ, ໃນປີ 2013 ກຸ່ມ LIWG ຈຶ່ງໄດ້
ດຳເນີນກິດຈະກຳກຳນົດທີ່ຕັ້ງແລະພາກລະບົດບາດຂອງແຕ່ລະພາກສ່ວນຊຶ່ງເປັນກິດຈະກຳທີ່ຄົນສ່ວນໃຫຍ່ເອີ້ນວ່າ
'ການກຳນົດແຜນທີ່ພາລະບົດບາດ', ທັງພາກລັດແລະເອກະຊົນທີ່ມີຄວາມສົນໃຈແລະ/ຫຼືມີພາລະບົດບາດທີ່ຫ້າວ
ຫັນໃນຂະບວນການ NLP. ເຖິງແມ່ນວ່າກິດຈະກຳກຳນົດພາລະບົດບາດຈະເປັນກິດຈະກຳທີ່ມີເນື້ອໃນແບບລວມໆ
ແລະບໍ່ສາມາດສະແດງໃຫ້ເຫັນວ່າພາລະບົດບາດເຫຼົ່ານັ້ນຈັດຕັ້ງປະຕິບັດແນວໃດລະຫວ່າງພາກສ່ວນທີ່ກ່ຽວຂ້ອງລະ
ດັບຖາບັນ (ສົມທຽບກັບຂໍ້ 4.2), ແຕ່ວ່າກິດຈະກຳນີ້ສາມາດກຳນົດໃຫ້ເຫັນພາບລວມຂອງສະຖານບັນດາໆທີ່
ກ່ຽວຂ້ອງກັບວຽກງານນີ້ (ເບິ່ງແຜນວາດ 3.1). ສະນັ້ນເນື້ອໃນດັ່ງກ່າວນີ້ຈຶ່ງສຸມໃສ່ກຸ່ມເປົ້າໝາຍຕົ້ນຕໍຂອງວົງມົນ
ດ້ານໃນແລະດ້ານນອກແລະສຸມໃສ່ພາກສ່ວນທີ່ກ່ຽວຂ້ອງທີ່ຖືກຄັດເລືອກໄວ້ຢູ່ໃນວົງມົນຂ້າງນອກສຸດ.

3.1.1 ວົງມົນດ້ານໃນ

ພັກປະຊາຊົນປະຕິວັດລາວ (ພັກ) - ເຖິງແມ່ນວ່າພັກຖືກກຳນົດໄວ້ໃນຈຸດໃຈກາງຂອງກິດຈະກຳກຳນົດທີ່ຕັ້ງແລະພາ
ລະບົດບາດ ຂອງກຸ່ມ LIWG ກໍ່ຕາມ, ແຕ່ວ່າເອກະສານບໍ່ມີຂໍ້ມູນເພີ່ມເຕີມ ກ່ຽວກັບບັນຫານີ້. ສິ່ງນີ້ສ້ອງແສງໃຫ້
ເຫັນບັນຫາທີ່ຮ້າຍແຮງດ້ານຄວາມຈຳກັດຂອງຈຳນວນຂໍ້ມູນຂ່າວສານທີ່ກຸ່ມ LIWG ແລະພາກສ່ວນອື່ນໆ ມີກ່ຽວ
ກັບພາລະບົດບາດຕົວຈິງຂອງພັກໃນຂະບວນການຮ່າງເອກະສານ NLP. ພາຍໃນພັກ, ຄະນະກຳມະການກົມການ
ເມືອງສູນກາງພັກ (PB) ແມ່ນອົງການຈັດຕັ້ງທີ່ກຳນົດນະໂຍບາຍຕົ້ນຕໍ. ພັກປະກອບດ້ວຍສະມາຊິກຈຳນວນ 11
ທ່ານຄື: ປະທານປະເທດ, ນາຍົກລັດຖະມົນຕີ, ປະທານສະພາແຫ່ງຊາດແລະລັດຖະມົນຕີປະຈຳກະຊວງທີ່ມີອຳ
ນາດສູງສຸດ. ການເຂົ້າເຖິງ PB ມີຄວາມຫຍຸ້ງຍາກຫຼາຍ; ສະຖານທຸດເອີຣົບກໍ່ມີການຕິດຕໍ່ພົວພັນທີ່ຈຳກັດກັບສະ
ມາຊິກ PB ຈຳນວນໜຶ່ງ. ຍ້ອນວ່າສະພາແຫ່ງຊາດສາມາດຮັບຮອງເອົານະໂຍບາຍທີ່ຜ່ານການອະນຸມັດຈາກ PB
ເທົ່ານັ້ນ, ຜູ້ຕອບຄຳຖາມຈຳນວນໜຶ່ງຈຶ່ງເຫັນວ່າ PB ແມ່ນພາກສ່ວນທີ່ມີອຳນາດສູງສຸດໃນການຕັດສິນບັນຫາ. ຜູ້
ຕອບຄຳຖາມຄົນອື່ນໆຄິດວ່າ PB ສາມາດຕັດສິນບັນຫາໄດ້ໂດຍປາດສະຈາກການເຫັນດີເຫັນພ້ອມຂອງກະຊວງ
ອື່ນໆທີ່ກ່ຽວຂ້ອງທີ່ບໍ່ໄດ້ເປັນສະມາຊິກຂອງ PB. ເຖິງຢ່າງໃດກໍ່ດີ, ຜູ້ຕອບຄຳຖາມໝົດທຸກຄົນເຫັນດີເປັນເອກະ
ພາບກັນວ່າການຈັດພິມ 'ຮ່າງມະຕິຕົກລົງວ່າດ້ວຍທີ່ດິນຂອງກົມການເມືອງສູນກາງພັກ' ໃນປີ 2014 ແມ່ນຄວາມ
ພະຍາຍາມຢ່າງເປີດເຜີຍເພື່ອກັບຄືນມາຄວບຄຸມຂະບວນການຮ່າງນະໂຍບາຍທີ່ດິນແຫ່ງຊາດອີກຄັ້ງໜຶ່ງ.

“ພັກຍາມໃດກໍ່ມີຄວາມສໍາຄັນຫຼາຍກວ່າລັດຖະບານສະເໝີ”.
(ຄູ່ຮ່ວມພັດທະນາ)

ສະພາແຫ່ງຊາດ (NA) - ແມ່ນອົງການທີ່ມີອຳນາດສູງສຸດຂອງລັດ (ຢ່າງໜ້ອຍບິນພື້ນຖານທາງດ້ານນິຕິກຳ), ສະພາແຫ່ງຊາດຈຳເປັນຕ້ອງຮັບຮອງເອົາ ນະໂຍບາຍຕ່າງໆຢ່າງເປັນທາງການເຊັ່ນ: ນະໂຍບາຍທີ່ດິນແຫ່ງຊາດ. ຜູ້ຕອບຄຳຖາມສ່ວນໃຫຍ່ເຫັນດີວ່າເປັນໄລຍະເວລາດົນນານແລ້ວທີ່ສະພາແຫ່ງຊາດປະຕິບັດພາລະບົດບາດຂອງຕົນພຽງແຕ່ເປັນພາກສ່ວນຈຳກັດຮັບຮອງເອົາຜົນການຕັດສິນຂອງພັກ. ເຖິງຢ່າງໃດກໍ່ດີ, ໃນໄລຍະ 2 – 3 ປີທີ່ຜ່ານມາ, ສະພາແຫ່ງຊາດກາຍເປັນອົງການທີ່ມີຄວາມໝັ້ນໃຈຕົນເອງເພີ່ມຂຶ້ນເທື່ອລະກ້າວ. ຕົວຊີ້ວັດທີ່ເຂັ້ມຂອງ ຂອງຂະບວນການປ່ຽນແປງດັ່ງກ່າວນີ້ແມ່ນການປະຕິເສດຂອງສະພາແຫ່ງຊາດຕໍ່ຮ່າງນະໂຍບາຍທີ່ດິນແຫ່ງຊາດໃນປີ 2013 ຊຶ່ງເປັນເປັນຄວາມແປກໃຈຂອງຫຼາຍພາກສ່ວນ. ສະພາແຫ່ງຊາດປະກອບດ້ວຍຄະນະກຳມາທິການຈຳນວນ 9 ໜ່ວຍງານສະເພາະແຕ່ລະຂົງເຂດວຽກງານ, ໜຶ່ງໃນນັ້ນແມ່ນຄະນະກຳມາທິການດ້ານການເງິນ ແລະການວາງແຜນເສດຖະກິດ (EPFC) ເປັນຜູ້ຮັບຜິດຊອບຕົ້ນຕໍບັນຫາທີ່ດິນ (ເບິ່ງ 3.1.2).

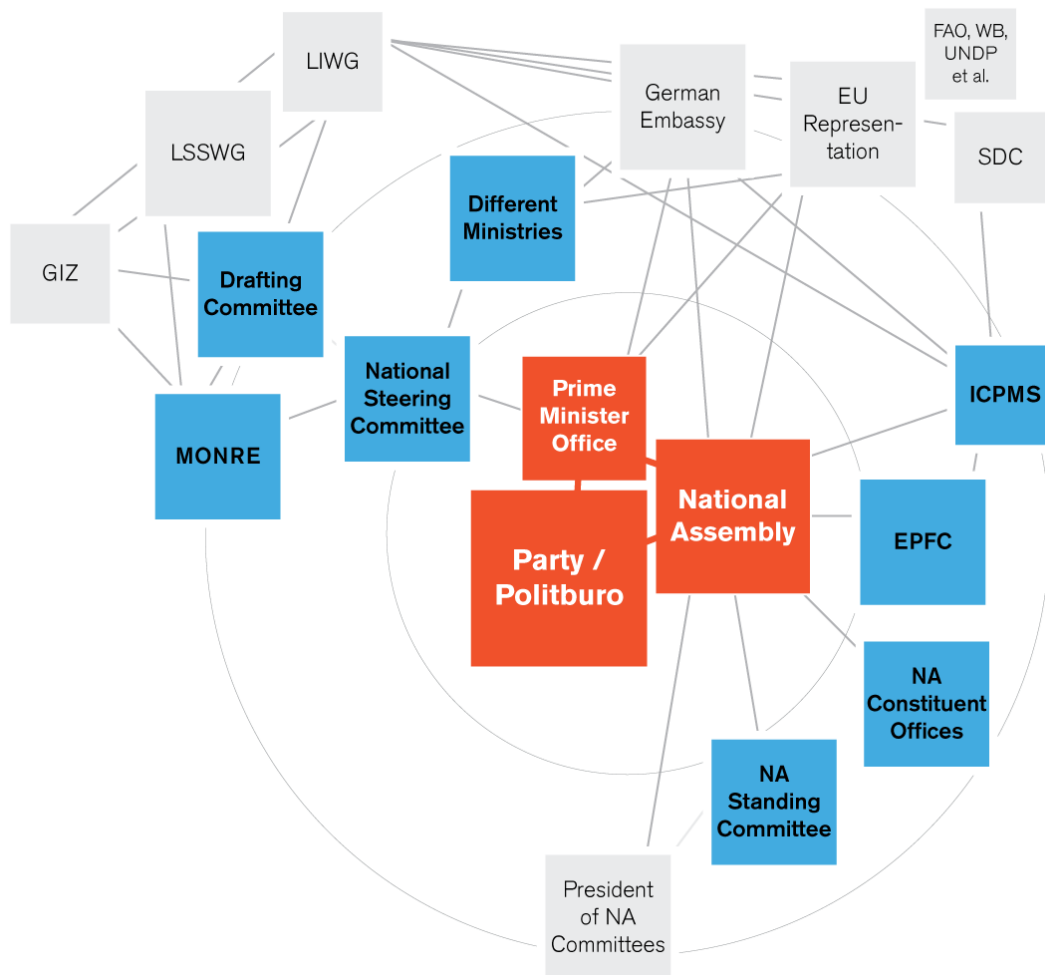

ແຜນວາດ. 3.1: ພາກສ່ວນທີ່ກ່ຽວຂ້ອງໃນຂະບວນການ NLP (ແຜນວາດທີ່ສ້າງຂຶ້ນເອງອີງຕາມກົດຈະກຳກຳນົດທີ່ຕັ້ງຂອງພາກສ່ວນທີ່ກ່ຽວຂ້ອງໃນປີ 2013).

ສຳນັກງານນາຍົກລັດຖະມົນຕີ (PMO) - ໄດ້ມອບໜ້າທີ່ຢ່າງເປັນທາງການໃຫ້ກະຊວງ MONRE ເປັນຜູ້ຮັບຜິດຊອບຮ່າງນະໂຍບາຍ NLP. ບິນພື້ນຖານຂັ້ນຕອນ ຕາມນິຕິກຳແລ້ວ, ເອກະສານນະໂຍບາຍທີ່ຮ່າງຂຶ້ນໂດຍຄະນະ

ກຳມາທິການຮ່າງນະໂຍບາຍ ຂອງກະຊວງ MIONRE ຕ້ອງກ່ອນອື່ນສົ່ງເຖິງນາຍົກລັດຖະມົນຕີ (PM), ຊຶ່ງເປັນຜູ້ຕັດສິນວ່າຈະປະຕິເສດຫຼືຜ່ານເອກະສານແລ້ວສົ່ງເຖິງສະພາແຫ່ງຊາດ. ໃນເວລາດຽວກັນ, ນາຍົກລັດຖະມົນຕີແມ່ນສະມາຊິກກົມການເມືອງ, ສະນັ້ນຈຶ່ງເຮັດໃຫ້ມີໃຫ້ມີການແຊກແຊງຈຳນວນໜຶ່ງຕໍ່ຂະບວນການຮ່າງນະໂຍບາຍ NLP. ລະດັບຄວາມດຸ່ນດ່ຽງຕົວຈິງ ຂອງອຳນາດໃນການຕັດສິນບັນຫາລະຫວ່າງນາຍົກລັດຖະມົນຕີແລະພັກກ່ຽວກັບບັນຫານີ້ຍັງບໍ່ທັນຊັດເຈນ.

3.1.2 ວົງມົນດ້ານນອກ

ຄະນະກຳມະການແຫ່ງຊາດເພື່ອຊີ້ນຳວຽກງານ NLP (NSC) - ໃນປີ 2013, ຄະນະກຳມະການ NSC ທີ່ປະກອບມີຕາງໜ້າຈາກ 10 ກະຊວງແລະສຳນັກງານນາຍົກ (ສ່ວນໃຫຍ່ແມ່ນລັດຖະມົນຕີຊ່ວຍ). ໂດຍທົ່ວໄປແລ້ວ, ຄະນະກຳມະການດັ່ງກ່າວນີ້ບໍ່ແມ່ນຜູ້ຂຽນເອກະສານ ແຕ່ວ່າເປັນພຽງຜູ້ໃຫ້ທິດຊີ້ນຳທາງດ້ານເນື້ອໃນຂອງນະໂຍບາຍ NLP ແລະຂໍ້ຕໍ່ທີ່ສຳຄັນໂດຍກົງລະຫວ່າງຄະນະກຳມະການຮ່າງນະໂຍບາຍ, ຝ່າຍໜຶ່ງ, ແລະຫ້ອງການກະຊວງແລະກົມການເມືອງ, ອີກຝ່າຍໜຶ່ງ. ໃນນາມທີ່ເປັນສະຖາບັນທີ່ມີອຳນາດສູງຂອງລັດເຊັ່ນ: ກະຊວງການເງິນ, ການອຸດສະຫະກຳແລະການຄ້າ, ກະຊວງປ້ອງກັນປະເທດແລະກະຊວງປ້ອງກັນຄວາມສະຫງົບ, ຜູ້ຕອບຄຳຖາມຈຳນວນໜຶ່ງເຂົ້າໃຈວ່າຄະນະກຳມະການ NSC ຈະມີບົດບາດສຳຄັນນອກເໜືອຈາກພັກແລະສະພາແຫ່ງຊາດໃນເວລາຕັດສິນບັນຫາກ່ຽວກັບເນື້ອໃນຂອງນະໂຍບາຍ NLP ໃນໄລຍະສຸດທ້າຍ.

ຄະນະກຳມະການຮ່າງນະໂຍບາຍ NLP (ພາຍໃຕ້ກະຊວງ MONRE) -ກະຊວງ MONRE ໄດ້ຮັບມອບໜ້າຢ່າງເປັນທາງການຈາກສຳນັກງານນາຍົກໃຫ້ຮ່າງນະໂຍບາຍ NLP. ເພື່ອປະຕິບັດໜ້າທີ່ນີ້ໃຫ້ສຳເລັດ, ຄະນະກຳມະການຮ່າງນະໂຍບາຍໄດ້ຮັບການສ້າງຕັ້ງຂຶ້ນຊຶ່ງປະກອບດ້ວຍຕາງໜ້າຈາກກົມກອງອ້ອມຂ້າງກະຊວງ MONRE ແລະຕາງໜ້າຈາກກະຊວງທີ່ກ່ຽວຂ້ອງ. ແຕ່ວ່າ, ໃນເບື້ອງຕົ້ນຄະນະກຳມະການຮ່າງນະໂຍບາຍຍັງບໍ່ທັນມີຄວາມຮູ້ແລະທັກສະໃນການຮ່າງນະໂຍບາຍ. ສະນັ້ນຄະນະກຳມະການດັ່ງກ່າວນີ້ຈະຂໍ້ຄຳແນະນຳແລະສະໜັບສະໜູນຈາກອົງການ GIZ (ຊຶ່ງເປັນປະຕິບັດໜ້າທີ່ພາຍໃນກະຊວງ MONRE) ແລະກຸ່ມ LIWG. ເຖິງແມ່ນວ່າມີໜ້າທີ່ຄວາມຮັບຜິດຊອບໃນການຮ່າງນະໂຍບາຍ NLP ກໍ່ຕາມ, ແຕ່ວ່າຄະນະກຳມະການດັ່ງກ່າວນີ້ມີພາບປະຕິບັດທາງດ້ານວິຊາການເທົ່ານັ້ນ, ໂດຍປາດສະຈາກອຳນາດຕົວຈິງ ສຳລັບການຕັດສິນເນື້ອໃນຂັ້ນສຸດທ້າຍຂອງນະໂຍບາຍ. ອີງຕາມຕາງໜ້າຂອງກະຊວງ MONRE, ຄຳຄິດເຫັນຈາກກຸ່ມ LIWG ຖືກຕອບຮັບຢ່າງອົບອຸ່ນ ແຕ່ບໍ່ມີຜົນກະທົບຫຍັງໜຶ່ງຍ້ອນວ່າຄະນະກຳມະການ NSC ແລະ/ຫຼືກົມການເມືອງຈະປະຕິບັດຕາມເຫດຜົນຂອງພວກເຂົາເອງ.

“...ຍັງບໍ່ທັນມີຄວາມຈະແຈ້ງເທື່ອ ສຳລັບຄະນະກຳມະການຮ່າງນະໂຍບາຍວ່າຈະພິຈາລະນາເອົາຄຳຄິດເຫັນຈາກກຸ່ມເຄືອຂ່າຍທີ່ດິນໄດ້ແນວໃດ. ການຕັດສິນບັນຫາຂອງກົມການເມືອງມີຄວາມສຳຄັນຫຼາຍກວ່າ”
(ຕາງໜ້າກະຊວງຊັບພະຍາກອນທຳມະຊາດແລະສິ່ງແວດລ້ອມ)

ຄະນະກຳມາທິການດ້ານການເງິນແລະການວາງແຜນເສດຖະກິດຂອງສະພາແຫ່ງຊາດ (EPFC) - ຄະນະກຳມາທິການ EPFC ປະກອບດ້ວຍສະມາຊິກສະພາ ແລະພະນັກງານສະພາແຫ່ງຊາດຈຳນວນ 20 ທ່ານແລະເປັນປະທານໂດຍທ່ານນາງສຸວັນເພັງ. ອີງຕາມພາລະບົດບາດຂອງໜ່ວຍງານນີ້, ໃນປີ 2012 ທ່ານນາງ ສຸວັນເພັງ ຈຶ່ງເຊີນກຸ່ມ LIWG ໃຫ້ສະໜັບສະໜູນຂະບວນການຮ່າງນະໂຍບາຍ MLP ຢ່າງຕັ້ງໜ້າ (ເບິ່ງຂໍ້ 3.2). ຜູ້ຕອບແບບສອບຖາມຈຳນວນໜຶ່ງເຫັນດີວ່າຄະນະກຳມາທິການ EPFC ແມ່ນກຳລັງຂັບເຄື່ອນທີ່ຢູ່ເບື້ອງຫຼັງການປະຕິເສດຂອງສະພາແຫ່ງຊາດຕໍ່ນະໂຍບາຍທີ່ດິນແຫ່ງຊາດໃນທ້າຍປີ 2013. ນອກນັ້ນ, ຄະນະກຳມາທິການ EPFC ແມ່ນພາກສ່ວນທີ່ມີປະສິດທິພາບສູງໃນການຮັບປະກັນທຶນຊ່ວຍເຫຼືອແລະການສະໜັບສະໜູນຈາກພາກນອກຈາກ ຄູ່ຮ່ວມພັດທະນາແລະພາກສ່ວນອື່ນໆທີ່ກ່ຽວຂ້ອງ. ສິ່ງນີ້ມີການປ່ຽນແປງຫຼັງຈາກການສ້າງຕັ້ງກອງເລຂາການຄຸ້ມຄອງໂຄງການແລະ

ການຮ່ວມມືສາກົນຂອງສະພາແຫ່ງຊາດ (ICPMS). ໄດ້ຮັບການສ້າງຕັ້ງຂຶ້ນໃນປີ 2014 ໂດຍການສະໜັບສະໜູນຈາກຜູ້ໃຫ້ທຶນ, ຈຸດປະສົງຂອງກອງເລຂາແນໃສ່ປັບປຸງຄວາມອາດສາມາດທາງດ້ານນິຕິກຳ ຂອງສະພາແຫ່ງຊາດ ແລະເພື່ອສ້າງຄວາມເຂັ້ມແຂງປະສິດທິພາບຂອງສະພາ. ໃນປະຈຸບັນ, ກອງເລຂາກາຍເປັນຊ່ອງທາງໃນການຕິດຕໍ່ພົວພັນທັງໝົດລະຫວ່າງພາກນອກພາຍນອກແລະສະພາແຫ່ງຊາດ. ສະນັ້ນ, ຜູ້ໃຫ້ທຶນແລະອົງການຈັດຕັ້ງທາງສັງຄົມທັງໝົດຈຳເປັນຕ້ອງຜ່ານກອງເລຂາ ICPMS ໃນກໍລະນີທີ່ພວກເຂົາຕ້ອງການຮ່ວມມືຫຼືສະເໜີທຶນຮອນໃຫ້ສະພາແຫ່ງຊາດຫຼືໃຫ້ໜຶ່ງໃນຄະນະມາມີການຂອງສະພາແຫ່ງຊາດ, ແລະເຊັ່ນດຽວກັນກັບ ໃນກໍລະນີທີ່ສະພາຕ້ອງການຄວາມຊ່ວຍເຫຼືອຈາກພາຍນອກ. ກົນໄກນີ້ບໍ່ພຽງແຕ່ຍົກລະດັບຄວາມໂປ່ງໃສພຽງເທົ່ານັ້ນ, ແຕ່ວ່າມັນຍັງນຳໄປສູ່ການກະຈ່າຍທຶນຊ່ວຍເຫຼືອຈາກພາຍນອກ ຢ່າງສະເໝີພາບກັນພາຍໃນແຕ່ລະຄະນະກຳມາທິການຂອງສະພາແຫ່ງຊາດ. ສະນັ້ນ, ຄະນະກຳມາທິການ ICPMS ກາຍເປັນປັດໄຈສຳຄັນສຳລັບຄວາມເຕີບໂຕຂອງສະພາແຫ່ງຊາດໃນການກຳນົດນະໂຍບາຍເຖິງແມ່ນວ່າບາງພາກສ່ວນ ອາດຈະບໍ່ດີໃຈນຳຄວາມເຕີບໂຕດັ່ງກ່າວນີ້ກໍຕາມ.

3.1.3 ວົງມົນດ້ານນອກສຸດ

ນອກຈາກກຸ່ມ LIWG ທີ່ມີສະມາຊິກແລະຜູ້ສະໜັບສະໜູນທີ່ແຕກຕ່າງກັນ, ວົງມົນດ້ານນອກສຸດຍັງປະກອບດ້ວຍສະຖາບັນອື່ນໆທີ່ມີຄວາມສົນໃຈແລະມີສ່ວນຮ່ວມໃນຂະບວນການກຳນົດນະໂຍບາຍ NLP.

ໜ່ວຍງານຍ່ອຍຂອງກຸ່ມເຄືອຂ່າຍທີ່ດິນ (LSSWG) - ໄດ້ຮັບການສ້າງຕັ້ງຂຶ້ນໃນປີ 2013 ຊຶ່ງເປັນໜ່ວຍງານຍ່ອຍຂອງໜ່ວຍງານຊັບພະຍາກອນທຳມະຊາດແລະສິ່ງແວດລ້ອມ, ໜ່ວຍງານ LSSWG ແມ່ນໜ່ວຍງານທີ່ປະກອບມີຫຼາຍພາກສ່ວນທີ່ນຳເອົາແຕ່ລະພາກສ່ວນຈາກຫຼາຍຂະແໜງການທີ່ມີຄວາມສົນໃຈກ່ຽວກັບເລື່ອງທີ່ດິນເຊັ່ນ: ກະຊວງ, ອົງການ INGO, ອົງການຈັດຕັ້ງທາງສັງຄົມ/ອົງການທີ່ບໍ່ຫວັງຜົນກຳໄລ, ຕາງໜ້າຜູ້ໃຫ້ທຶນ, ສະຖາບັນຄົ້ນຄວ້າ, ແລະຫົວໜ່ວຍທຸລະກິດເອກະຊົນ. ໜ່ວຍງານ LSSWG ເປັນປະທານຮ່ວມໂດຍກະຊວງ MONRE, ອົງການ GIZ ແລະກຸ່ມ LIWG (ຕາງໜ້າຢ່າງເປັນທາງການໂດຍອົງການ CARE). ໜ່ວຍງານນີ້ແບ່ງອອກເປັນ 3 ກຸ່ມສະເພາະຄື: ກຸ່ມການວາງແຜນນຳໃຊ້ທີ່ດິນ; ກຸ່ມຂັ້ນທະບຽນທີ່ດິນແລະການອອກກຳມະສິດທີ່ດິນ; ແລະກຸ່ມນະໂຍບາຍແລະຄ້າປະກັນທີ່ດິນ. ນັບແຕ່ເລີ່ມຕົ້ນໃນປີ 2013, ໜ່ວຍງານ LSSWG ໄດ້ຈັດກອງປະຊຸມຢ່າງເປັນທາງການຈຳນວນ 3 ຄັ້ງພຽງເທົ່ານັ້ນ, ແລະການແບ່ງໜ້າທີ່ຄວາມຮັບຜິດຊອບພາຍໃນກຸ່ມຍັງບໍ່ທັນຈະແຈ້ງ. ເຊັ່ນດຽວກັນກັບຂົງເຂດວຽກງານຂອງກຸ່ມໃນການສະເໜີບົດສະເໜີໂຄງການເຖິງລັດຖະບານ. ອີກບັນຫາໜຶ່ງທີ່ສຳຄັນ, ໜ່ວຍງານນີ້ບໍ່ມີງົບປະມານສຳລັບຈັດຕັ້ງປະຕິບັດກິດຈະກຳຂອງແຕ່ລະກຸ່ມສະເພາະ, ນີ້ໝາຍຄວາມວ່າສະມາຊິກຕ້ອງຮັບຜິດຊອບຄ່າໃຊ້ຈ່າຍດ້ວຍຕົນເອງ - ນີ້ແມ່ນສິ່ງກົດຂວາງທີ່ເຫັນໄດ້ຢ່າງຊັດເຈນສຳລັບອົງການຈັດຕັ້ງຂອງປະເທດລາວສ່ວນໃຫຍ່. ສະນັ້ນ, ຜູ້ຕອບແບບສອບຖາມຈຳນວນໜຶ່ງຈຶ່ງເຫັນວ່າໜ່ວຍງານ LSSWG ບໍ່ມີປະສິດທິພາບແລະບໍ່ສອດຄ່ອງກັບ ຂະບວນການທີ່ມີໃນປະຈຸບັນເຊັ່ນ: ການສົນທະນາກັນ ກ່ຽວກັບ NLP. ຜູ້ຕອບຄຳຖາມອື່ນໆເຫັນວ່າໜ່ວຍງານ LSSWG ແມ່ນກາລະໂອກາດເພີ່ມຕື່ມໃນການແລກປ່ຽນ, ຊຶ່ງຈະຊ່ວຍຂະຫຍາຍພື້ນທີ່ການໂຕ້ຖຽງກັນນອກເໜືອຈາກໃນກອງປະຊຸມຢ່າງເປັນທາງການ.

““ເຖິງແມ່ນວ່າໜ່ວຍງານLSSWGຈະຍັງບໍ່ທັນຫ້າວຫັນ, ແຕ່ວ່າໜ່ວຍງານນີ້ແມ່ນພາກສ່ວນໜຶ່ງທີ່ສຳຄັນໃນການສົນທະນາແບບບໍ່ເປັນທາງການແລະນອກນັ້ນຍັງເປັນຈຸດຢືນທີ່ໜັກແໜ້ນສຳລັບປະທານຮ່ວມ.””
(ຄູ່ຮ່ວມພັດທະນາ)

ອົງການຮ່ວມມືສາກົນ ຂອງປະເທດເຢຍລະມັນ (GIZ) - ອົງການ GIZແມ່ນໜຶ່ງໃນພັນທະມິດຕົ້ນຕໍ ຂອງກຸ່ມ LIWG ແລະເປັນແຫຼ່ງຂໍ້ມູນທີ່ສຳຄັນເປັນເວລາຫຼາຍປີແລ້ວ. ຍ້ອນສາຍພົວພັນການຮ່ວມມືອັນຍາວນານກັບກະຊວງ MONRE, ອົງການ GIZ ແມ່ນອົງການຈັດຕັ້ງພາຍນອກ ອົງການດຽວທີ່ຖືກເຊີນເຂົ້າຮ່ວມກອງປະຊຸມພາຍ

ໃນຂອງລັດຖະບານ, ເຊັ່ນ: ກອງປະຊຸມປຶກສາຫາລືກ່ຽວກັບການຮ່າງນະໂຍບາຍ NLP. ໂຄງການຫຼ້າສຸດ ກ່ຽວກັບ ທີ່ດິນແມ່ນໂຄງການຄຸ້ມຄອງທີ່ດິນແລະການກະຈ່າຍອຳນາດໃນການວາງແຜນ (LMDP) ຊຶ່ງເລີ່ມຕົ້ນໃນເດືອນມັງກອນ 2015 ໂດຍສົມທົບກັບກົມການຄຸ້ມຄອງທີ່ດິນຂອງກະຊວງ MONRE. ສໍາລັບວຽກງານນີ້, ອົງການ GIZ ໄດ້ຈັດສັນພະນັກງານແລະຫ້ອງການຢູ່ພາຍໃນອາຄານຂອງກະຊວງ MONRE. ໃນໄລຍະຫຼາຍປີທີ່ຜ່ານມາ, ອົງການ GIZ ໄດ້ແລກປ່ຽນຫຼາຍທັດສະນະນະກັບຜູ້ຕັດສິນບັນຫາ, ໂດຍຜ່ານກອງປະຊຸມສໍາມະນາສໍາລັບກະຊວງ, ພະນັກງານລັດ, ອົງການຈັດຕັ້ງທາງສັງຄົມແລະນັກຄົ້ນຄ້ວາວິໄຈ. ໃນນາມທີ່ເປັນອົງການຮ່ວມມືຂອງລັດຖະບານປະເທດເຢຍລະມັນ, ອົງການ GIZ ໄດ້ເຮັດວຽກການຮ່ວມມື ຢ່າງໄກ້ຊິດກັບ.....

ສະຖານທູດເຢຍລະມັນ -ເປັນຜູ້ໃຫ້ທຶນແບບສອງຝ່າຍທີ່ໃຫຍ່ທີ່ສຸດ ອັນດັບສອງໃນສປປລາວແລະມີຄວາມສົນໃຈເປັນພິເສດກ່ຽວກັບນະໂຍບາຍທີ່ດິນ, ສະຖານທູດເຢຍລະມັນອາດຈະແມ່ນພັນທະມິດທີ່ສໍາຄັນທີ່ສຸດຂອງກຸ່ມ LIWG. ສະຖານທູດໄດ້ (ຮ່ວມ)ຈັດພິມຄໍາຄິດເຫັນແລະຂໍສະເໜີຂອງກຸ່ມ, ສະນັ້ນ, ສິ່ງນີ້ຖືກວ່າແມ່ນການສະໜັບສະໜູນແລະການປຶກສາ ລະດັບສະຖາບັນ. ນອກນັ້ນ, ພະນັກງານສະຖານທູດຍັງນໍາໃຊ້ເວທີການທູດຂອງຕົນເຂົ້າໃນການຕິດຕໍ່ພົວພັນກັບພະນັກງານລະດັບສູງທີ່ກຸ່ມ LIWG ບໍ່ສາມາດເຂົ້າເຖິງໄດ້.

ສະຫະພາບເອີຣົບ (EU) - ມີຄວາມແຕກຕ່າງຈາກອົງການ GIZ ແລະສະຖານທູດເຢຍລະມັນ, ການເຮັດວຽກຂອງ EU ໃນສປປລາວບໍ່ພຽງແຕ່ກ່ຽວຂ້ອງໂດຍກົງກັບຂະບວນການ NLP ເທົ່ານັ້ນ, ແຕ່ EU ຍັງຕິດຕໍ່ພົວພັນຢ່າງເປັນປົກກະຕິກັບກອງເລຂາ LIWG ເພື່ອສິ່ງຕໍ່ຂໍ້ມູນຂ່າວສານຂອງກຸ່ມໂດຍຜ່ານຊ່ອງທາງຂອງຕົນເອງ. EU ໄດ້ຍົກໃຫ້ເຫັນຄວາມກ້ວາງຂອງຕົນກ່ຽວກັບການເວນຄືນທີ່ດິນເພື່ອເປົ້າໝາຍຂອງພາກເອກະຊົນແລະການຈ່າຍຄ່າຊົດເຊີຍໃນກອງປະຊຸມປຶກສາຫາລືດ້ານສິດທິມະນຸດປະຈຳປີ 2004 ຕໍ່ລັດຖະບານແຫ່ງສປປລາວ.

ອົງການການຮ່ວມມືຂອງປະເທດສະວິດ (SDC) - ໃນຂະນະທີ່ອົງການ SDC ຍັງບໍ່ທັນເປັນພັນທະມິດທີ່ໄກ້ຊິດຂອງກຸ່ມ LIWG, ຄວາມໝາຍຄວາມສໍາຄັນອົງການນີ້ຈະເພີ່ມທະວີຂຶ້ນໃນອະນາຄົດອັນໄກ້. ໂດຍມີແຜນງານການປົກຄອງທີ່ດິນປະຈຳພາກພື້ນແມ່ນໍ້າຂອງ (MRLG), ໃນໄລຍະບໍ່ດົນມານີ້ອົງການ SDC ໄດ້ເປີດແຜນງານພັດທະນາຂະໜາດໃຫຍ່ກ່ຽວກັບທີ່ດິນຊຶ່ງກວມເອົາສປປລາວ, ກໍາປູເຈຍ, ມຽນມາແລະຫວຽດນາມ. ໃນໄລຍະການສຶກສາຂໍ້ມູນຄັ້ງນີ້, ກຸ່ມ LIWG ໄດ້ປະສົບຜົນສໍາເລັດໃນການສະເໜີຂໍ້ທຶນຈາກແຜນງານດັ່ງກ່າວນີ້. ນອກຈາກແຜນງານນີ້ແລ້ວ, ອົງການ SDC ຍັງມີອີກ 2 ໂຄງການທີ່ກ່ຽວຂ້ອງກັບທີ່ດິນໃນປະເທດລາວຄື: ໂຄງການຂໍ້ມູນແລະໂຄງການ Lao DECIDE Info (ຮ່ວມກັບອົງການ cde) ແລະໂຄງການRights-LINK (ຮ່ວມກັບອົງການVFI).

ຜູ້ໃຫ້ທຶນແບບທະວີພາຄີແລະພາຫຸພາຄີອື່ນໆທີ່ມີຄວາມສົນໃຈແລະການຕັດສິນບັນຫາກ່ຽວກັບທີ່ດິນລວມມີປະເທດອັງກິດ, ປະເທດຟິນແລນແລະສະຖານທູດຝູ່ງ, ເຊັ່ນດຽວກັນກັບອົງການ UNDP, UNIPP, PEI, FAO, WB, ແລະ ADB.ເຖິງຢ່າງໃດກໍດີ, ໃນໄລຍະສຶກສາຂໍ້ມູນຄັ້ງນີ້ການຕິດຕໍ່ພົວພັນກັບພາກສ່ວນນີ້ຍັງມີຄວາມຈຳກັດ. ພາກສ່ວນທີ່ກ່ຽວຂ້ອງອື່ນໆລວມມີສະຖາບັນການສຶກສາ, ພາກເອກະຊົນ, ສື່ມວນຊົນແລະບຸກຄົນທີ່ກ່ຽວຂ້ອງ.

3.2 ໄລຍະເວລາໂດຍຫຍໍ້ກ່ຽວກັບວຽກງານຂໍການສະໜັບສະໜູນ ກ່ຽວກັບນະໂຍບາຍ ທີ່ດິນແຫ່ງຊາດ (NLP) ຂອງກຸ່ມເຄືອຂ່າຍທີ່ດິນ

2011 ເດືອນພຶດສະພາ - ທັນວາ: ກຸ່ມ LIWG ໄດ້ຈັດກອງປະຊຸມສຳມະນາ ຈຳນວນໜຶ່ງກ່ຽວກັບການອອກກຳ ມະສິດທີ່ດິນຊຸມຊົນ (CLT), ໂດຍມີສະມາຊິກລະດັບສູງເຂົ້າຮ່ວມນຳ. ແຕ່ວ່າກຸ່ມ LIWG ຍັງບໍ່ທັນສາ ມາດເຂົ້າເຖິງການຮ່າງນະໂຍບາຍ NLP. ໃນຕ້ອນທ້າຍຂອງປີ, ກຸ່ມ LIWG ໄດ້ເລີ່ມຕົ້ນຈັດຕັ້ງປະຕິບັດ ຄຳແນະນຳຮ່ວມກັນກ່ຽວກັບ CLT.

2012 ເດືອນມັງກອນ - ມີນາ: ໄດ້ຈັດກອງປະຊຸມປຶກສາຫາລືຢ່າງເຂັ້ມຂຸ້ນກ່ຽວກັບຈຸດຢືນຮ່ວມກັນຂອງກຸ່ມ LIWG ກ່ຽວກັບເລື່ອງ CLT, ສິ່ງຜົນໃຫ້ມີການຈັດພິມບົດລາຍງານ CLT, ຊຶ່ງສ້າງຂຶ້ນຈາກກໍລະນີສຶ ກສາຂອງ ອົງການຈັດຕັ້ງທີ່ເປັນສະມາຊິກແລະຍັງມີຂໍ້ແນະນຳຈຳນວນໜຶ່ງ. ກອງປະຊຸມຢູ່ທະນາຄານໂລກ ເຂົ້າຮ່ວມໂດຍຄະນະກຳມາທິການທົບທວນນະໂຍບາຍທີ່ດິນແຫ່ງຊາດ, ຊຶ່ງເປັນກອງປະຊຸມໜຶ່ງທີ່ມີຜົນ ໄດ້ຮັບທາງບວກ. ກຸ່ມ LIWG ໄດ້ຕິດຕໍ່ພົວພັນເປັນຄັ້ງທຳອິດກັບຫົວໜ້າຄະນະກຳມາທິການຮ່າງນະໂ ຍາຍ NLP.

ເດືອນພຶດສະພາ: ກະຊວງ MONRE (RIC) ແລະ TERRA ໄດ້ເຊີນກຸ່ມ LIWG ເຂົ້າຮ່ວມກອງປະ ຊຸມກ່ຽວກັບທີ່ດິນຊຶ່ງເປັນກອງປະຊຸມທີ່ຜູ້ຕາງໜ້າອົງການ CSO ນຳໃຊ້ສຳລັບຖະແຫຼງການແບບຕັ້ງໜ້າ (8-10 ພຶດສະພາ).

ເດືອນກໍລະກົດ - ສິງຫາ: ບົນພື້ນຖານຄຳຮ້ອງຂໍຂອງອົງການ GIZ, ກະຊວງ MONRE ໄດ້ເຊີນກຸ່ມ LIWG ເຂົ້າຮ່ວມປຶກສາຫາລືກ່ຽວກັບ NLP, ແຕ່ວ່າກະຊວງໄດ້ປະຕິເສດຄຳຮ້ອງຂໍຂອງກຸ່ມ LIWG ກ່ຽວກັບການບໍ່ອະນຸຍາດໃຫ້ມີການເວນຄືນທີ່ດິນສຳລັບຈຸດປະສົງຂອງພາກລັດ (6 ກໍລະກົດ). ຄວາມພະ ຍາຍາມທີ່ລົ້ມເຫຼວໃນການສ້າງຖະແຫຼງການຮ່ວມກັນລະຫວ່າງກຸ່ມ LIWG - ອົງການ GIZ. ສະຫະພາບ ເອີຣົບສ້າງກິດຈະກຳຂະໜາດນ້ອຍຈຳນວນໜຶ່ງໃນກອງປະຊຸມໂຕະມົນ. ໃນກາງປີ 2012, ໃນທີ່ສຸດກຸ່ມ LIWG ກໍ່ສາມາດເຂົ້າເຖິງຮ່າງນະໂຍບາຍ NLP ສະບັບຫຼ້າສຸດ (ສະບັບທີ 8) ແລະແປເປັນພາສາອັງກິດ - ແລະໄດ້ຮັບຮູ້ວ່າເກືອບບໍ່ມີເນື້ອໃນໃດເລີຍທີ່ເວົ້າກ່ຽວກັບສິດທິແລະຂໍ້ສະເໜີຂອງກຸ່ມ LIWG ກ່ຽວ ກັບເລື່ອງ CLT ກໍ່ບໍ່ຖືກລວມເຂົ້າໃນເນື້ອໃນຂອງນະໂຍບາຍ. “ສິດທິໃນການປະຕິເສດ” (ຈາກພາກສ່ວນ FPIC) ໄດ້ຮັບການສັງລວມເຂົ້າໃນເອກະສານແຕ່ວ່າຖືກຕັດອອກໃນໄລຍະຕໍ່ມາ. ສະມາຊິກກຸ່ມ LIWG ທົບທວນຄືນເອກະສານດັ່ງກ່າວນັ້ນ, ສັງລວມຄຳຄິດເຫັນຂອງຕົນແລະເລີ່ມຕົ້ນສະແດງຄຳຄິດເຫັນແລະຂໍ ສະເໜີຜ່ານຫຼາຍຊ່ອງທາງ. ໃນຂະນະດຽວກັນ, ອົງການ GIZ ກໍ່ສະເໜີຄຳຄິດເຫັນເຊັ່ນກັນແລະເຮັດ ວຽກໂດຍກົງກັບກະຊວງ MONRE.

ເດືອນກັນຍາ - ທັນວາ: ຮ່າງນະໂຍບາຍ NLP ທີ່ລວມມີຄຳແນະນຳຈາກອົງການ GIZ, ແຕ່ວ່າບໍ່ໄດ້ລວມ ເອົາຄຳແນະນຳຈາກກຸ່ມ LIWG ເລີຍ. ເອກະສານສະບັບຮ່າງທັງໝົດຍັງຄົງມີຈຸດອ່ອນດ້ານສິດທິພົນລະ ເຮືອນ. ຈາກນັ້ນ, ນາຍົກລັດຖະມົນຕີປະຕິເສດເອກະສານສະບັບດັ່ງກ່າວນັ້ນແລະຈຶ່ງບໍ່ສາມາດສົ່ງເຖິງສະ ພາແຫ່ງຊາດເພື່ອຂໍອະນຸມັດ. ໃນປະໂຫຍກເລີ່ມຕົ້ນກ່າວວ່າ: ກະຊວງ MONRE ໄດ້ເຊີນກຸ່ມ LIWG ເພື່ອໃຫ້ສະໜັບສະໜູນວຽກດັດແກ້ຮ່າງນະໂຍບາຍ NLP, ຊຶ່ງສິ່ງຜົນໃຫ້ມີການຮ່ວມມືຢ່າງໄກ້ຊິດແລະ ເຂັ້ມຂຸ້ນ. ໃນເວລາດຽວກັນ, ສະພາແຫ່ງຊາດເລີ່ມຕົ້ນໃຫ້ຄວາມສົນໃຈຫຼາຍຂຶ້ນໃນຂະບວນການ NLP, ຈຶ່ງເຮັດໃຫ້ມີການຕິດຕໍ່ພົວພັນເປັນຄັ້ງທຳອິດກັບຄະນະກຳມາທິການ EPFC. ຕາງໜ້າກຸ່ມ LIWG ໄດ້

ຖືກເຊີນຢ່າງຕໍ່ເນື່ອງໃຫ້ສະແດງຄໍາເຫັນຫຼັກກະກຽມເນື້ອໃນຈຳນວນໜຶ່ງ ໃຫ້ຄະນະກຳມາທິການ EPFC.

ການຫາຍຕົວໄປແບບຖືກບັງຄັບຂອງທ່ານ ສົມບັດ ສົມພອນ ແລະການສົ່ງທ່ານນາງ ແອນໂຊຟິກິນໂດຣສ໌ ອອກປະເທດ ຫຼັງຈາກກອງປະຊຸມປະຊາຊົນອາຊີ - ເອີຣົບໄດ້ສົ່ງສັນຍານເຕືອນໃຫ້ອົງການ NGO ແລະ ປະຊາຄົມຜູ້ໃຫ້ທຶນ. ອົງການຈຳນວນໜຶ່ງ (ສ່ວນໃຫຍ່ເປັນອົງການຂອງລາວ) ໄດ້ຖອນຕົວອອກຈາກການ ໄຕ້ວາທິກັນກ່ຽວກັບ NLP ແລະກຸ່ມ LIWG. ໃນໄລຍະຫຼາຍເດືອນຕໍ່ມາ, ກຸ່ມ LIWG ເກືອບຈະລົ້ມ ສະຫຼາຍ.

2013 ເດືອນມັງກອນ: ປະໂຫຍດປົດທ້າຍມີຄື: ການຕິດຕໍ່ພົວພັນກັບຄະນະກຳມາທິການ EPFC ສິ້ນສຸດລົງ ຢ່າງກະທັນຫັນ, ແລະກຸ່ມ LIWG ກໍ່ຖືກຈັບຕາເບິ່ງຢ່າງຕໍ່ເນື່ອງຈາກລັດ. ເຖິງຢ່າງໃດກໍ່ດີ, ກຸ່ມໄດ້ຕັດສິນ ໃຈສືບຕໍ່ວຽກໂຄສະນາຂົນຂວາຍຂອງຕົນກ່ຽວກັບ NLP, ໂດຍຜ່ານການພິຈາລະນາວ່າເປັນເລື່ອງລະ ອຽດອ່ອນຂອງກົດຈະກຳທັງໝົດຂອງຕົນ.

ເດືອນມີນາ - ມິຖຸນາ: ໃນກອງປະຊຸມທີ່ເປັນປະທານໂດຍ ລັດຖະມົນຕີຊ່ວຍວ່າການກະຊວງ MONRE ແລະປະທານຄະນະກຳມາທິການ EPFC, ສິດທິໃນການປະຕິເສດຖືກລວມເຂົ້າໃນເນື້ອໃນເອກະສານ NLP ອີກຄັ້ງໜຶ່ງ, ໂດຍການໃຫ້ນິຍາມຄຳວ່າ 'ຄວາມເຫັນດີເຫັນພ້ອມ' ແມ່ນສຽງສ່ວນໃຫຍ່ຂອງ 2/3. ຈາກນັ້ນ, ຕາງໜ້າກຸ່ມ LIWG ໄດ້ປະຊຸມກັບຫົວໜ້າຄະນະຮ່າງນະໂຍບາຍກ່ຽວກັບບັນຫານີ້ຊຶ່ງຈາກນັ້ນ ໄດ້ມີຕັດແກ້ຄຳນິຍາມຂອງການເຫັນດີເຫັນພ້ອມມາເປັນສຽງສ່ວນໃຫຍ່ຂອງ 3/4. ທ້າຍສຸດ, ສິດທິໃນການ ປະຕິເສດຖືກຕັດອອກອີກຄັ້ງໜຶ່ງໃນກອງປະຊຸມລະດັບສູງ.

ເດືອນພຶດສະພາ:ກຸ່ມ LIWG ນຳໃຊ້ຊ່ອງທາງຂອງສະພາແຫ່ງຊາດເພື່ອເຜີຍແຜ່ເອກະສານ NLP.

ເດືອນກໍລະກົດ:ສະມາຊິກສະພາແຫ່ງຊາດປະຕິເສດຮ່າງນະໂຍບາຍ NLP, ຄວາມຈິງແລ້ວ, ເອກະສານ ໄດ້ຮັບການແຈກຢາຍໃນເດືອນພຶດສະພາມີຄວາມສຳຄັນຫຼາຍສຳລັບໃຊ້ເຂົ້າໃນການຕັດສິນໃຈຄັ້ງນີ້.

ເດືອນສິງຫາ - ທັນວາ:ກຸ່ມ LIWG ໄດ້ສ້າງຕັ້ງຕົນເອງຄືນໃໝ່ໂດຍການສ້າງຕັ້ງຄະນະຊີ້ນຳທີ່ປະກອບມີ ສະມາຊິກ 7 ພາກສ່ວນແລະໄດ້ເລີ່ມຕົ້ນຍຸດທະສາດການໂຄສະນາຂົນຂວາຍຢ່າງຕັ້ງໜ້າຫຼາຍຂຶ້ນກວ່າເກົ່າ, ໂດຍສຸມໃສ່ຂໍ້ສະເໜີຈຳນວນໜຶ່ງ, ໄດ້ດຳເນີນກິດຈະກຳກຳນົດທີ່ຕັ້ງແລະພາລະບົດບາດ (ເບິ່ງຂໍ້ 3.1), ໄດ້ ສ້າງເຄືອຂ່າຍທີ່ຫ້າວກັນ, ແລະໂຄສະນາຕາມກຸ່ມເປົ້າໝາຍ. ສະມາຊິກກຸ່ມ LIWG ທີ່ແຕກຕ່າງກັນໄດ້ ຊ່ວຍກັນໂຄສະນາແລະ ສົ່ງຕໍ່ຂໍ້ມູນຕົ້ນຕໍຜ່ານໜ່ວຍງານຍ່າຍປະຈຳແຕ່ລະຂະແໜງການ, ກອງປະຊຸມສຳ ມະນາແລະກອງປະຊຸມລະດັບບຸກຄົນທີ່ເຂົ້າຮ່ວມໂດຍຄູ່ຮ່ວມພັດທະນາ, ການຝຶກອົບຮົມໃນກະຊວງ MONRE. ນອກນັ້ນ, ກຸ່ມຍັງໄດ້ພະຍາຍາມຄືນອີກຄັ້ງໜຶ່ງເພື່ອເຂົ້າເຖິງສະພາແຫ່ງຊາດ. ກຸ່ມ LIWG ຈັດພິມຂໍ້ສະເໜີທີ່ສຳຄັນຂອງກຸ່ມໂດຍໄດ້ຮັບການສະໜັບສະໜູນຈາກສະຖານທູດອັງກິດແລະເຢຍລະ ມັນ. ກະຊວງ MONREໄດ້ແຈກຢາຍຂໍ້ສະເໜີດັ່ງກ່າວນັ້ນໃນກອງປະຊຸມໂຕະມືນ.

2014 ເດືອນມັງກອນ - ມິຖຸນາ:ກຸ່ມLIWG ຈັດພິມຂໍ້ສະເໜີກ່ຽວກັບການຊົດເຊີຍແລະເຜີຍແຜ່ຜ່ານຊ່ອງທາງ MNA, ແຈກຢາຍຂໍ້ສະເໜີລະດັບນະໂຍບາຍແລະເສື່ອຍຶດທີ່ມີຂໍ້ຄວາມວ່າ 'ທີ່ດິນແມ່ນຊີວິດ'. ໃນຂະນະ ດຽວກັນ, ກຸ່ມໄດ້ດຳເນີນການສຶກສາຂໍ້ມູນເພື່ອສະແດງໃຫ້ເຫັນຄວາມບໍ່ສອດຄ່ອງຂອງການເວນຄືນທີ່ດິນ ເພື່ອຈຸດປະສົງຂອງພາກເອກະຊົນທີ່ຕິດພັນກັບຂໍ້ຕົກລົງທາງການຄ້າແລະການລົງທຶນທີ່ມີໃນປະຈຸບັນ.

ເດືອນກໍລະກົດ: ຮ່າງນະໂຍບາຍ NLP ສະບັບໃໝ່ບໍ່ໄດ້ລະບຸເນື້ອໃນ ກ່ຽວກັບການເວນຄືນທີ່ດິນເພື່ອຈຸດປະສົງຂອງພາກເອກະຊົນແຕ່ວ່າກໍ່ບໍ່ໄດ້ເກືອດຫ້າມເຊັ່ນກັນ. ໃນໄລຍະສຸດທ້າຍ, ສະຖານທູດເຢຍລະມັນໄດ້ສະເໜີໃນກອງປະຊຸມລະດັບສູງ, ກ່ອນກອງປະຊຸມສະໄໝສາມັນຂອງສະພາແຫ່ງຊາດໃນເດືອນກໍລະກົດ, ໄດ້ຊ່ວຍເຈາະການສົ່ງເອກະສານນະໂຍບາຍເຖິງສະພາແຫ່ງຊາດເພື່ອຂໍອະນຸມັດ. ອີກຄັ້ງໜຶ່ງ, ສະຖານທູດເຢຍລະມັນໄດ້ອ້າງອີງເຖິງຂໍ້ສະເໜີຂອງກຸ່ມ LIWG ແລະໄດ້ເຜີຍແຜ່ກົດໝາຍທີ່ດິນທີ່ຄືບໜ້າຂອງປະເທດຈີນຈຳນວນ 1 ໜ້າ. ຍ້ອນວ່າໃນເວລານັ້ນ, ຍັງບໍ່ທັນມີການຈັດພິມຮ່າງນະໂຍບາຍ NLP ສະບັບໃໝ່. ແຕ່ວ່າກົມການເມືອງໄດ້ອອກຖະແຫຼງການ (ມະຕິຕົກລົງ) ເພື່ອເນັ້ນໜັກຄືນຈຸດຢືນຂອງຕົນກ່ຽວກັບນະໂຍບາຍ NLP. ຫຼາຍພາກສ່ວນເຫັນວ່ານີ້ແມ່ນຄວມພະຍາຍາມຂອງພັກເພື່ອຄວບຄຸມຂະບວນການຮ່າງນະໂຍບາຍ NLP.

ເດືອນຕຸລາ: ໃນກອງປະຊຸມໜ່ວຍງານ LSSWG, ພະນັກງານກະຊວງ MONRE ໄດ້ອະທິບາຍເຫດຜົນສະແດງຄວາມບໍ່ເຫັນດີນໍາການເວນຄືນທີ່ດິນສໍາລັບຈຸດປະສົງຂອງພາກເອກະຊົນ, ແລະກໍ່ໄດ້ຮັບການສະໜັບສະໜູນຈາກຫົວໜ້າກົມຂອງກະຊວງ MONRE.

ເດືອນພະຈິກ: ໃນກອງປະຊຸມໜ່ວຍງານຊັບພະຍາກອນທຳມະຊາດ, ຫົວໜ້າກົມຂອງກະຊວງ MONRE ໄດ້ລາຍງານ ຂໍ້ຄວາມດຽວກັນນີ້ໃຫ້ລັດຖະມົນຕີຊ່ວຍວ່າການກະຊວງ MONRE ຮັບຮູ້. ບົດຂ່າວໃນໜັງສືພິມວຽງຈັນໄທມີອອກຂ່າວກ່ຽວກັບບົດລາຍງານຂອງກອງປະຊຸມ, ຢ້າຄືນອີກຄັ້ງໜຶ່ງຄວາມກັງວົນກ່ຽວກັບການເວນຄືນທີ່ດິນເພື່ອຈຸດປະສົງຂອງພາກເອກະຊົນ. ໃນກອງປະຊຸມໂຕະມົນຕີທີ່ຈັດຂຶ້ນໃນເດືອນພະຈິກ, ເອກອະຊະລາດຊະທູດປະເທດເຢຍລະມັນໃນນາມທີ່ເປັນປະທານຮ່ວມຂອງໜ່ວຍງານຊັບພະຍາກອນທຳມະຊາດນໍາສະເໜີຂໍ້ສະເໜີດຽວກັນນີ້ເຖິງນາຍົກລັດຖະມົນຕີ.

2015 ເດືອນມັງກອນ - ມີນາ: ກຸ່ມ LIWG ຈັດກອງປະຊຸມກ່ຽວກັບ FPIC ສໍາລັບສະພາແຫ່ງຊາດ, ຄະນະກຳມະການຮ່າງນະໂຍບາຍ NLP, ຄູ່ຮ່ວມພັດທະນາ, ແລະພາກເອກະຊົນ. ພ້ອມທັງຕິດຕາມນໍາຄະນະການຮ່າງນະໂຍບາຍເພື່ອຮັບປະກັນວ່າ ການປ່ຽນແປງທີ່ສໍາຄັນໄດ້ຮັບການສັງລວມເຂົ້າໃນເອກະສານນະໂຍບາຍ NLP ສະບັບຮ່າງ. ຮ່ວມກັນຜະລິດພາຍວິດີໂອກ່ຽວກັບ FPIC.

4 ການວິເຄາະວຽກໂຄສະນາຂົນຂວາຍກ່ຽວກັບນະໂຍບາຍທີ່ດິນແຫ່ງຊາດ ໃນສປປລາວຂອງເຄືອຂ່າຍທີ່ດິນ

ພາກນີ້ດຳເນີນການວິເຄາະຂໍ້ມູນໂດຍການກຳນົດວ່າຮູບແບບຂອງກິດຈະກຳ, ປັດໄຈແລະພາກສ່ວນທີ່ກ່ຽວຂ້ອງທີ່ມີອຳນາດຕັດສິນບັນຫາແລະພວກກ່ຽວຕັດສິນບັນຫາທີ່ຕິດພັນຂະບວນການຮ່າງນະໂຍບາຍ NLP ແນວໃດ; ແລະໂດຍການກຳນົດຈຸດແຂງ, ຈຸດອ່ອນແລະຂໍ້ຄົງຄ້າງໃນວຽກໂຄສະນາຂົນຂວາຍແລະຍຸດທະສາດທີ່ມີ ໃນປະຈຸບັນ. ຄຸນນະພາບແລະປະສິດທິພາບຂອງວຽກໂຄສະນາຂົນຂວາຍບໍ່ສາມາດປະເມີນໄດ້ໂດຍການວິເຄາະປັດໄຈພາຍໃນພຽງເທົ່ານັ້ນ (ເຊັ່ນ: ວຽກໂຄສະນາຕົນເອງ). ການຂໍການສະໜັບສະໜູນທີ່ປະສິດຜົນສຳເລັດກໍ່ອາດຈະມີອຸປະສັກການປ່ຽນແປງແບບສຸກເສີນທາງດ້ານການເມືອງ, ເສດຖະກິດຫຼືສັງຄົມ. ສະນັ້ນ, ການວິເຄາະຕໍ່ໄປນີ້ຈະກຳນົດຄວາມແຕກຕ່າງ ລະຫວ່າງປັດໄຈພາຍນອກແລະປັດໄຈພາຍໃນຂອງຜົນສຳເລັດແລະຄວາມລົ້ມເຫຼວ. ບົນພື້ນຖານດັ່ງກ່າວນີ້, ການສຶກສາຄັ້ງນີ້ຈຶ່ງປະເມີນຜົນກະທົບທາງການເມືອງຂອງວຽກການຂໍການສະໜັບສະໜູນຂອງກຸ່ມ LIWG ແລະສົນທະນາຈຸດແຂງແລະຈຸດອ່ອນທີ່ມີ. ຈາກນັ້ນ, ຈະກຳນົດຂໍ້ສະເໜີສຳລັບການສົນທະນານະໂຍບາຍໃນອະນາຄົດກ່ຽວກັບທີ່ດິນໃນສປປລາວໃນພາກທີ 5.

4.1 ປັດໄຈພາຍນອກຂອງຄວາມສຳເລັດແລະການລົ້ມເຫຼວ

ຄວາມສອດຄ່ອງຂອງປະເດັນ

ບໍ່ມີຂໍ້ສົງໄສເລີຍກ່ຽວກັບຄວາມສອດຄ່ອງຂອງບັນຫາທີ່ດິນໃນສປປລາວ. ບົນພື້ນຖານທີ່ວ່າລັດຖະບານແຫ່ງສປປລາວຕັດສິນໃຈທີ່ຈະຮ່າງນະໂຍບາຍທີ່ດິນແຫ່ງຊາດ - ເປັນວຽກງານທີ່ບໍ່ເຄີຍມີມາກ່ອນ - ຊື່ໃຫ້ເຫັນວ່າລັດເອງກໍ່ພິຈາລະນາບັນຫາທີ່ດິນວ່າເປັນບຸລິມະສິດທາງການເມືອງເຊັ່ນກັນ. ນອກນັ້ນ, ຈຳນວນຂໍ້ຂັດແຍ້ງທີ່ມີຢ່າງຫຼວງຫຼາຍໃນທົ່ວປະເທດຊື່ໃຫ້ເຫັນວ່າບັນຫາເຫຼົ່ານີ້ບໍ່ສາມາດແກ້ໄຂໄດ້ໂດຍນຳໃຊ້ມາດຕະການຂັ້ນທ້ອງຖິ່ນພຽງຢ່າງດຽວແຕ່ວ່າຈຳເປັນຕ້ອງໄດ້ຮັບການແກ້ໄຂໃນລະດັບນະໂຍບາຍ.

ກາລະໂອກາດ

ຂະບວນການຮ່າງນະໂຍບາຍ NLP ມາພ້ອມກັນກັບກາລະໂອກາດສຳລັບການປ່ຽນແປງນະໂຍບາຍ. ເຖິງແມ່ນວ່າຂະບວນການອາດຈະເບິ່ງຄືບໍ່ມີຄວາມໂປ່ງໃສແລະບໍ່ໜ້າເຊື່ອຖືກໍ່ຕາມ, ແຕ່ວ່າຂະບວນການນີ້ແມ່ນຈຸດເລີ່ມຕົ້ນສຳລັບພາກສ່ວນທີ່ກ່ຽວຂ້ອງເຊັ່ນ ກຸ່ມ LIWG ຊຶ່ງເປັນພາກສ່ວນທີ່ສາມາດກຳນົດແລະເຂົ້າເຖິງພາກສ່ວນທີ່ດຳເນີນການປ່ຽນແປງ. ກາລະໂອກາດດັ່ງກ່າວນີ້ເປີດກວ້າງຫຼາຍໃນປີ 2012 ຊຶ່ງເປັນເວລາທີ່ຄະນະກຳມາທິການ EPFC ຂອງສະພາແຫ່ງຊາດໄດ້ເຊີນກຸ່ມ LIWG ໃຫ້ຊ່ວຍໃນຂະບວນການຮ່າງນະໂຍບາຍແລະຊ່ວຍສະໜອງຄວາມຮູ້ທາງດ້ານວິຊາການ. ຫຼັງຈາກເດືອນທັນວາ 2012, ກາລະໂອກາດດັ່ງກ່າວນີ້ຖືກປິດຕົວລົງຢ່າງໄວວາ.

ກຳລັງການເຄື່ອນໄຫວ

ຄວາມຈິງແລ້ວ, ວຽກງານນີ້ເປັນທ່າແຮງສຳລັບກຸ່ມ LIWG ທີ່ວຽກງານນີ້ໄດ້ມີການເຄື່ອນໄຫວແລ້ວກ່ອນລັດຖະບານແຫ່ງສປປລາວຕັດສິນໃຈທີ່ຈະຮ່າງນະໂຍບາຍທີ່ດິນແຫ່ງຊາດ. ສະນັ້ນ, ຈຶ່ງບໍ່ຈຳເປັນຕ້ອງສ້າງກຳລັງການເຄື່ອນໄຫວກ່ຽວກັບເລື່ອງທີ່ດິນພາຍໃນກຸ່ມອົງການຈັດຕັ້ງແລະຄູ່ຮ່ວມພັດທະນາທີ່ມີແນວຄວາມຄິດດຽວກັນ. ຂະບວນການຮ່າງນະໂຍບາຍ NLP ຈຶ່ງກາຍເປັນກາລະໂອກາດທີ່ດີທີ່ສຸດໃນການນຳເອົາ ປະສົບການຂັ້ນຮາກຖານຂອງກຸ່ມ LIWG ແລະຜົນໄດ້ຮັບແລະຄວາມຕ້ອງການໃຫ້ຂັ້ນເທິງຮັບຮູ້.

ຄວາມລະອຽດອ່ອນ

ບັນຫາຕະຫຼອດການທີ່ຕິດພັນກັບເລື່ອງທີ່ດິນແມ່ນຄວາມລະອຽດອ່ອນສູງສຸດຂອງບັນຫານີ້. ນະໂຍບາຍຂອງລັດຖະບານເອງ, ຄື 'ການຫັນທີ່ດິນເປັນທຶນ' ແລະ ການລົງທຶນໂດຍກົງຂອງຕ່າງປະເທດທີ່ມີຈຳນວນເພີ່ມຂຶ້ນໝາຍຄວາມວ່າຄວາມສົນໃຈຂອງລັດ ກ່ຽວກັບທີ່ດິນແມ່ນຜົນໄດ້ຮັບທາງເສດຖະກິດເປັນຕົ້ນຕໍ. ການປົກຄອງທີ່ຍັງເຮັດບໍ່ໄດ້ດີໃນແຕ່ລະຂັ້ນແລະສ່ວນໄດ້ສ່ວນເສຍຂອງຜູ້ກຳອຳນາດຍິ່ງເຮັດໃຫ້ສະພາບການຮ້າຍແຮງຫຼາຍຂຶ້ນໂດຍສະເພາະ ສຽງຂອງບຸກຄົນທີ່ມີຄວາມລ້າລວຍມັກຈະມີນ້ຳໜັກຫຼາຍກວ່າສຽງຂອງປະຊາຊົນທົ່ວໄປ. ສະນັ້ນ, ໃຜທີ່ຕັ້ງຄຳຖາມກ່ຽວກັບນະໂຍບາຍຂອງລັດຖະບານໝາຍເຖິງພາກກ່ຽວໄດ້ຕັ້ງຄຳຖາມກ່ຽວກັບຜູ້ທີ່ມີອຳນາດໃນລະດັບທ້ອງຖິ່ນແລະລະດັບຊາດ. ສິ່ງນີ້ນຳພາໄປສູ່ການຄວບຄຸມແລະຫຼຸດຜ່ອນພື້ນທີ່ຂອງການມີສ່ວນຮ່ວມໃຫ້ແຄບລົງຢ່າງຕໍ່ເນື່ອງທັງໃນລະດັບສະຖາບັນກໍ່ຄືລະດັບບຸກຄົນ. ນອກນັ້ນ, ການນຳໃຊ້ກໍລະນີສຶກສາສຳລັບການສົນທະນາລະດັບນະໂຍບາຍອາດຈະບໍ່ມີຄວາມເປັນໄປໄດ້ຍ້ອນຄວາມສ່ຽງທີ່ອາດຈະເກີດຂຶ້ນກັບບຸກຄົນ (ລວມທັງບຸກຄົນໃນລະດັບທ້ອງຖິ່ນ) ທີ່ມີສ່ວນຮ່ວມນັ້ນຢູ່ໃນລະດັບສູງເກີນໄປ.

ກົດລະບຽບຂອງການເກມ

ອີກໜຶ່ງປັດໄຈທີ່ເປັນສິ່ງກົດຂວາງ ໃຫ້ວຽກໂຄສະນາຂົນຂວາຍແມ່ນການຂາດຂັ້ນຕອນການກຳນົດນະໂຍບາຍທີ່ເປັນທາງການ. ສະຖານບັນຂອງພາກລັດຈຳນວນໜຶ່ງມີພາລະບົດບາດທີ່ແຕກຕ່າງກັນໃນການຂະບວນການຮ່າງນະໂຍບາຍ NLP ແຕ່ວ່າໜ້າທີ່ຄວາມຮັບຜິດຊອບທີ່ແທ້ຈິງສ່ວນໃຫຍ່ຍັງບໍ່ທັນຈະແຈ້ງ, ເວລາໃດທີ່ພວກເຂົາຖືກອະນຸຍາດໃຫ້ມີຄຳເຫັນໃສ່ຮ່າງເອກະສານ, ແລະທັດສະນະຂອງພວກເຂົາກໍມີຄວາມສອດຄ່ອງຫຼາຍເທົ່າໃດ. ເຊັ່ນດຽວກັນກັບປັດໄຈພາຍນອກຈາກສັງຄົມ, ສະຖາບັນການສຶກສາແລະພາກສ່ວນທີ່ກ່ຽວຂ້ອງ. ຄຽງຄູ່ກັບຜົນອອກສຸດທ້າຍຂອງການຮ່າງນະໂຍບາຍຍັງຄົງຂຶ້ນຢູ່ກັບການຕັດສິນຂອງບາງບຸກຄົນແລະ ສະຖານບັນຂອງລັດທີ່ຢູ່ເບື້ອງຫຼັງ, ການດຳເນີນແລະການວັດແທກວຽກງານຂໍ້ການສະໜັບສະໜູນກໍມີຄວາມຫຍຸ້ງຍາກຫຼາຍເຊັ່ນກັນ.

4.2 ປັດໄຈພາຍໃນຂອງຄວາມສຳເລັດແລະຄວາມລົ້ມເຫຼວ

ສ່ວນຫຼາຍແລ້ວ, ການຂໍ້ການສະໜັບສະໜູນຈະປະສົບຜົນສຳເລັດໃນເວລາທີ່ອົງປະກອບທັງໝົດໄດ້ຮັບການສ້າງຕັ້ງຂຶ້ນແລະດຳເນີນງານຮ່ວມກັນ. ນີ້ບໍ່ໝາຍຄວາມວ່າບາດກ້າວແຕ່ລະອັນແລະບາດກ້າວທັງໝົດຕ້ອງເປັນທາງການແລະໄດ້ຮັບການເກັບກຳ; ແຕ່ວ່າ ສ່ວນຫຼາຍແລ້ວຄວາມເປັນເອກະພາບກັນຢ່າງຈະແຈ້ງພາຍໃນອົງການຈັດຕັ້ງພື້ນທະມິດແລະຜູ້ສະໜັບສະໜູນແມ່ນກຸນແຈສຳຄັນຂອງຄວາມສຳເລັດ (ອ້າງອີງເອກະສານຂອງອົງການ HELVETAS Swiss Intercooperation ປີ 2015; Acosta ແລະ Pettit ປີ 2013, 18ff).

ການວິເຄາະບັນຫາແລະການກຳນົດວິທີການແກ້ໄຂ: ກຸ່ມ LIWG ເຂົ້າໃຈບັນຫາຢ່າງແທ້ຈິງບໍ່, ແລະໄດ້ນຳສະເໜີວິທີການແກ້ໄຂຢ່າງຊັດເຈນບໍ່?

ກຸ່ມ LIWG ໄດ້ກະກຽມແລະຄົ້ນຄ້ວາເອກະສານເພື່ອວິເຄາະສະພາບການທີ່ດິນໃນສປປລາວ. ຊ່ອງຫວ່າງໃນນະໂຍບາຍ, ນິຕິກຳແລະການຈັດຕັ້ງປະຕິບັດໄດ້ຮັບການວິເຄາະ (ແລະສືບຕໍ່ວິເຄາະຢ່າງຕໍ່ເນື່ອງ) ແລະວິທີການແກ້ໄຂຈຳນວນໜຶ່ງຖືກກຳນົດຂຶ້ນໃນຮູບແບບຄຳແນະນຳຕົ້ນຕໍຈຳນວນ 4 ຂໍ້. ສະມາຊິກກຸ່ມ LIWG ແລະຜູ້ສະໜັບສະໜູນທັງໝົດທີ່ຖືກສຳພາດໃນການສຶກສາຂໍ້ມູນຄັ້ງນີ້ເຫັນດີກັບຄຳແນະນຳເຫຼົ່ານີ້ແລະພິຈາລະນາວ່າຂໍ້ສະເໜີເຫຼົ່ານີ້ມີຄວາມສຳຄັນແລະເປັນປະໂຫຍດ.

ຈຸດປະສົງການຂໍ້ການສະໜັບສະໜູນ: ສະມາຊິກແລະຜູ້ສະໜັບສະໜູນກຸ່ມ LIWG ມີເປົ້າໝາຍຄວາມສຳເລັດກ່ຽວກັບ NLP ອັນດຽວກັນບໍ່?

ໃນຂະນະທີ່ຜູ້ສະໜັບສະໜູນແລະສະມາຊິກກຸ່ມ LIWG ທັງໝົດໄດ້ໃຫ້ສໍາພາດສໍາລັບການສຶກສາຂໍ້ມູນດັ່ງກ່າວນີ້ ເຫັນດີວ່ານະໂຍບາຍ NLP ເປັນເອກະສານທີ່ມີຄວາມໝາຍຄວາມສໍາຄັນຮຽກຮ້ອງເຖິງຄວາມເອົາໃຈໃສ່, ຄວາມ ແຕກຕ່າງທາງດ້ານທັດສະນະຈຳນວນໜຶ່ງທີ່ຕິດພັນກັບ, ການປ່ຽນແປງທີ່ມີຄວາມໝາຍ. ນອກຈາກຄວາມແຕກຕ່າງ ພາຍໃນທາງດ້ານຈຸດສຸມຂອງກຸ່ມ LIWG ກ່ຽວກັບການສຶກສາທາງນະໂຍບາຍແຫ່ງຊາດທຽບກັບກິດຈະກຳລະດັບ ຊຸມຊົນ (ເບິ່ງຂໍ້ 4.5), ທັດສະນະ ກ່ຽວກັບນະໂຍບາຍ NLP ທີ່ມີຄວາມໝາຍ ກໍ່ມີຄວາມແຕກຕ່າງກັນໄປເຊັ່ນ ກັນ. ໃນຂະນະທີ່ການເຫັນດີກັບຂໍ້ສະເໜີທັງ 4 ຂໍ້ນັ້ນຍັງບໍ່ທັນເປັນເອກະພາບກັນທັງໝົດ, ສະມາຊິກຈຳນວນໜຶ່ງຮູ້ ສຶກວ່າກຸ່ມ LIWG ຈຳເປັນຕ້ອງມີການປະນີປະນອມ. ສໍາລັບພວກເຂົາ, ການມີນະໂຍບາຍທີ່ດີທີ່ມີເນື້ອໃນທໍາມະ ດາແລະມີຄວາມເປັນເຈົ້າການຂອງປະຊາຊົນລາວໃນລະດັບໃດໜຶ່ງແມ່ນດີກວ່າ ການຕັ້ງຢ່າງບໍ່ມີວັນສິ້ນສຸດເພື່ອນະ ໂຍບາຍທີ່ສົມບູນແບບທີ່ອາດຈະມີຄວາມເປັນເຈົ້າການຂອງຊາດພຽງແຕ່ໜ້ອຍດຽວ. ທັດສະນະນີ້ອາດຈະເກີດຂຶ້ນ ໃນໄລຍະການຮ່າງນະໂຍບາຍທີ່ດີແຫ່ງຊາດທີ່ມີຄວາມຍາວນານ, ສ່ອງແສງໃຫ້ເຫັນລະດັບຄວາມບໍ່ພໍໃຈແລະ ຄວາມຫຍຸ້ງ. ສະນັ້ນ, ກຸ່ມ LIWG ອາດຈະຮຳເປັນຕ້ອງເບິ່ງຄືນຈຸດປະສົງຂອງການໂຄສະນາຂົນຂວາຍຂອງຕົນ ແລະສ່ອງແສງໃຫ້ເຫັນການປ່ຽນແປງທີ່ເກີດຂຶ້ນຢ່າງຈະແຈ້ງ.

ການວິເຄາະສະພາບການ: ກຸ່ມ LIWG ຮັບຮູ້ສະພາບເສດຖະກິດການເມືອງທີ່ພວກເຂົາດໍາເນີນງານຢູ່ບໍ່?

ບັນຫານີ້ອາດຈະເປັນປະເດັນທີ່ຫຍຸ້ງຍາກທີ່ສຸດແລະສະນັ້ນຈຶ່ງກາຍເປັນອົງປະກອບທີ່ອ່ອນແອທີ່ສຸດຂອງນະໂຍບາຍ ທີ່ຕິດພັນກັບ NLP ຂອງກຸ່ມ LIWG. ກິດຈະກຳກຳນົດພາລະບົດບາດຂອງພາກສ່ວນທີ່ກ່ຽວຂ້ອງທີ່ກຸ່ມ LIWG ຈັດຕັ້ງປະຕິບັດໃນປີ 2013 (ເບິ່ງຂໍ້ 3.1) ຊຶ່ງໃຫ້ເຫັນລາຍລະອຽດທີ່ແຕກຕ່າງກັນຂອງແຕ່ລະສະຖາບັນ, ບຸກຄົນ ແລະພາລະບົດບາດຂອງພວກເຂົາພາຍໃນຂະບວນການຮ່າງນະໂຍບາຍ NLP. ເຖິງແມ່ນວ່າຂໍ້ມູນເຫຼົ່ານີ້ບໍ່ໄດ້ສ່ອງ ແສງໃຫ້ເຫັນວ່າພາລະບົດບາດເຫຼົ່ານັ້ນໄດ້ຮັບການຈັດຕັ້ງປະຕິບັດແນວໃດພາຍໃນແຕ່ລະສະຖາບັນແລະລະຫວ່າງ ສະຖາບັນ ແລະບຸກຄົນເຫຼົ່ານັ້ນ. ບົດສະຫຼຸບດຽວຈາກກິດຈະກຳນີ້ແມ່ນ „ຜົນໄດ້ຮັບຊຶ່ງໃຫ້ເຫັນວ່າ (ທັງສະພາແຫ່ງ ຊາດແລະກະຊວງ MONRE ມີທັດສະນະ)ວ່າພັກແລະສະພາແຫ່ງຊາດມີພາລະບົດບາດເທົ່າທຽມກັນໃນການຕັດສິ ນບັນຫາກ່ຽວກັບນະໂຍບາຍ NLP ສະບັບສຸດທ້າຍ“ - ແຕ່ວ່າຍັງບໍ່ມີຫຼັກຖານທີ່ຊັດເຈນໃນຕົວຈິງທີ່ຈະໃຊ້ຢັ້ງຢືນ ສົມມຸດຖານດັ່ງກ່າວນີ້. ສະນັ້ນ, ກຸ່ມ LIWG ມີຄວາມຮູ້ທີ່ດີກ່ຽວກັບພາກສ່ວນທີ່ກ່ຽວຂ້ອງ, ແຕ່ວ່າຍັງມີຄວາມເຂົ້າ ທີ່ຈຳກັດກ່ຽວກັບວ່າພາກສ່ວນທີ່ກ່ຽວຂ້ອງເຫຼົ່ານີ້ປະຕິບັດໜ້າທີ່ແນວໃດໃນຕົວຈິງ, ອໍານາດໃນການຕັດສິນບັນຫາ ໄດ້ຮັບການກະຈ່າຍແນວໃດພາຍໃນສະຖາບັນເຫຼົ່ານັ້ນ, ແລະພວກເຂົາພົວພັນເຊິ່ງກັນ ແລະກັນແນວໃດ. ຂໍ້ສັງເກດ ດັ່ງກ່າວນີ້ສອດຄ່ອງກັບຄໍາເຫັນຂອງຜູ້ສະໜັບສະໜູນ, ພັນທະມິດແລະ ສະມາຊິກຂອງກຸ່ມ LIWG ຜູ້ທີ່ຍອມຮັບ ວ່າຄວາມເຂົ້າໃຈກ່ຽວກັບຂະບວນການຕັດສິນບັນຫາທາງການເມືອງໃນ ສປປລາວແມ່ນເກືອບຈະບໍ່ມີຄວາມເປັນ ໄປໄດ້ເລີຍ. ໃນທາງກົງກັນຂ້າມກັນ, ບັນຫານີ້ກໍ່ກ່ຽວພັນກັບການຂາດຂໍ້ມູນຂ່າວສານຂອງຂັ້ນຕອນການຮ່າງນະໂ ຍາຍທີ່ໜ້າເຊື່ອຖືໄດ້ແລະສະໜໍາສະເໜີ. ອີກດ້ານໜຶ່ງ, ຍັງບໍ່ທັນມີໃຜສາມາດຮັບຮູ້ກ່ຽວກັບພາລະບົດບາດແລະ ການຕັດສິນບັນຫາໃນຕົວຈິງຂອງພັກ, ຊຶ່ງເປັນຂໍ້ມູນທີ່ບໍ່ມີພາກສ່ວນໃດສາມາດເຂົ້າເຖິງໄດ້.

““ໃນປີ 2013, ພວກເຮົາຄິດວ່າພວກເຮົາເຂົ້າໃຈຂັ້ນຕອນຕ່າງໆ. ແຕ່ວ່າຜົນອອກມີຄວາມແຕກຕ່າງ, ມະຕິ ຕົກລົງຈາກກົມການເມືອງສູນກາງພັກແລະບັນຫາອື່ນໆບໍ່ມີຄວາມຈະແຈ້ງແລະບໍ່ມີລະບຽບຫຼັກການທີ່ເຊື່ອຖື ໄດ້. ໃນສຸດທ້າຍ, ພວກເຮົາທັງໝົດກໍ່ຄາດເດົາຮ່ວມກັນ””
(ຄູ່ຮ່ວມພັດທະນາ)

ການກຳນົດກຸ່ມເປົ້າໝາຍ: ກຸ່ມ LIWG ໄດ້ກຳນົດກຸ່ມເປົ້າໝາຍທີ່ຖືກຕ້ອງ ແລະ ເໝາະສົມແລ້ວບໍ່?

ພາຍໃຕ້ສະພາບການທີ່ມີຂໍ້ມູນຂ່າວສານຈຳກັດ, ກຸ່ມ LIWG ໄດ້ກຳນົດກຸ່ມເປົ້າໝາຍຈຳນວນໜຶ່ງຢ່າງຈະແຈ້ງ. ອີງ ຕາມຜົນໄດ້ຮັບຈາກກິດຈະກຳກຳນົດພາລະບົດບາດ, ກຸ່ມເປົ້າໝາຍຕົ້ນຕໍແມ່ນສະພາແຫ່ງຊາດແລະພັກ (ພາກສ່ວນ ທີ່ຢູ່ໃນວົງມົນດ້ານໃນ). ເປົ້າໝາຍສໍາຮອງປະກອບມີຄະນະກຳມະການຮ່າງນະໂຍບາຍ NLP, ຄະນະກຳມາທິການ

ດ້ານ EPFC, ຄະນະຊີນຳແຫ່ງຊາດ, ຄະນະປະຈຳສະພາແຫ່ງຊາດແລະກະຊວງອື່ນໆທີ່ກ່ຽວຂ້ອງທີ່ມີຄວາມສົນໃຈກ່ຽວກັບບັນຫາທີ່ດິນແລະການຄຸ້ມຄອງຊັບພະຍາກອນທຳມະຊາດໂດຍລວມ (ພາກສ່ວນທີ່ຢູ່ໃນວົງມົນດ້ານນອກ). ແຕ່ວ່າ, ບັນຫາສຳຄັນມີຄື ການເຂົ້າເຖິງພາກສ່ວນທີ່ຢູ່ໃນວົງມົນດ້ານໃນແມ່ນມີຄວາມຫຍຸ້ງຍາກຫຼາຍແລະຖ້າບໍ່ມີຄວາມເປັນໄປໄດ້, ໃນຂະນະດຽວກັນພາກສ່ວນທີ່ຢູ່ວົງມົນດ້ານນອກກໍ່ມີຄວາມຈຳກັດ ທາງດ້ານການແຊກແຊງຂະບວນການຕັດສິນບັນຫາ (ເບິ່ງຂໍ້ 4.5).

ການສ້າງພັນທະມິດ: ກຸ່ມ LIWG ໄດ້ຮັບການສະໜັບສະໜູນຈາກພັນທະມິດພາຍນອກຢ່າງພຽງພໍບໍ? ພັນທະມິດມີຄວາມກວ້າງຂວາງແລະມີຄວາມຫຼາກຫຼາຍຢ່າງພຽງພໍບໍ?

ກຸ່ມ LIWG ໄດ້ຄ້ຳປະກັນການສະໜັບສະໜູນທີ່ຍາວນານແລະໜ້າເຊື່ອຖື ຈາກຄູ່ຮ່ວມພັດທະນາທີ່ສຳຄັນຈຳນວນໜຶ່ງ (ເບິ່ງຂໍ້ 3.1.3). ພັນທະມິດຕົ້ນຕໍແມ່ນອົງການ GIZ ແລະສະຖາບັນເຢຍລະມັນ, ຊຶ່ງເປັນພາກສ່ວນທີ່ມີສ່ວນຮ່ວມຢ່າງເປັນປົກກະຕິໃນຜູ້ຮ່ວມຂຽນສິ່ງພິມຂອງກຸ່ມ LIWG. ພັນທະມິດອື່ນໆປະກອບດ້ວຍສະຫະພາບເອີຣົບ, ຊຶ່ງເປັນພາກສ່ວນທີ່ເຜີຍແຜ່ຂໍ້ສະເໜີທີ່ສຳຄັນຂອງກຸ່ມ LIWG ໃນເວທີການສົນທະນານະໂຍບາຍຂອງຕົນເອງ. ນອກນັ້ນ, ສະຖານທູດປະເທດຝຣັ່ງແລະສະຖານທູດປະເທດອັງກິດບາງຄັ້ງກໍ່ໃຫ້ການສະໜັບສະໜູນຢ່າງເປັນທາງການຕໍ່ກຸ່ມ LIWG, ແລະອົງການ SDC ກໍ່ກຳລັງກາຍເປັນພັນທະມິດທີ່ສຳຄັນຂອງກຸ່ມ. ອີງຕາມຄຳເຫັນຂອງຜູ້ຕອບແບບສອບຖາມຈຳນວນໜຶ່ງ, ຍ້ອນການສະໜັບສະໜູນຢ່າງເຂັ້ມແຂງ ຂອງຜູ້ໃຫ້ທຶນ, ກຸ່ມ LIWG ຈຶ່ງບໍ່ຖືກຈຳແນກຫຼືຍຸບຕົວລົງໂດຍລັດຖະບານລາວພາຍຫຼັງເດືອນທັນວາ 2012. ແຕ່ວ່າໃນຂະນະດຽວກັນ, ການສະໜັບສະໜູນຈາກຄູ່ຮ່ວມມືທີ່ສຳຄັນຍັງຄົງບໍ່ເຂັ້ມແຂງ, ເປັນຕົ້ນແມ່ນອົງການເຄືອຂ່າຍ UN, ທະນາຄານໂລກ, ເອດິບີ, ແລະອົງການ FAO. ອີງຕາມອະດີດສະມາຊິກກຸ່ມ LIWG, ຄູ່ຮ່ວມພັດທະນາຈຳນວນໜຶ່ງຈະຫຼີກລ້ຽງການໄດ້ຖຽງທາງການເມືອງແລະສິ່ງພຽງແຕ່ພະນັກງານວິຊາການ ມາເຂົ້າຮ່ວມປະຊຸມ. ນອກນັ້ນ, ອົງການຈັດຕັ້ງຈາກທະວີບເອີຣົບແລະສະຖາບັນຈາກພາກພື້ນຕາເວັນຕົກມີຄວາມຫຍຸ້ງຍາກທີ່ຈະສະແດງຈຸດຍືນໃນປະເທດນີ້ໃນໄລຍະຜ່ານມາ, ໂດຍມີຄວາມຈຳກັດໃນການເຂົ້າເຖິງຜູ້ມີອຳນາດຕັດສິນ, ຖ້າສົມທຽບກັບລັດຖະບານແລະນັກລົງທຶນຈາກປະເທດໄກ້ຄຽງ. ສະນັ້ນ, ກຸ່ມ LIWG ຈຶ່ງມີພັນທະມິດທີ່ມັ່ງໜັ້ນໃນຈຳນວນຈຳກັດ, ຊຶ່ງເປັນພາກສ່ວນທີ່ບໍ່ມີອຳນາດແຊກແຊງຂະບວນການຕັດສິນບັນຫາ. ກ່ຽວກັບພັດທະນາທີ່ເປັນຄົນລາວ, ການຮ່ວມມືກັບເຄືອຂ່າຍ MIC-MAC ກໍ່ມີຄວາມຈຳກັດເຊັ່ນກັນ.

ທິດສະດີຂອງການປ່ຽນແປງ: ມີຄວາມເຂົ້າໃຈທີ່ຈະແຈ້ງແລະເຂົ້າໃຈຄືກັນແລ້ວບໍ່ກ່ຽວກັບຄາດໝາຍການປ່ຽນແປງທີ່ຄວນຈະເກີດຂຶ້ນ?

ອີງຕາມເອກະສານຂອງ Asosta ແລະ Pettit (2013, 20), „ໂຄງການພັດທະນາທີ່ມີໃນປະຈຸບັນສຳລັບເກືອບໝົດທຸກພາກສ່ວນ, ແມ່ນຍັງບໍ່ທັນໄດ້ຮັບການສ້າງຂຶ້ນບົນພື້ນຖານເນື້ອໃນຜົນໄດ້ຮັບແລະຜົນກະທົບທີ່ມີຄວາມຊັດເຈນທີ່ໂຄງການແນໃສ່ບັນລຸ, ຫຼືປັດໄຈນຳເຂົ້າແລະກົດຈະກຳທີ່ກຳນົດໄວ້ນັ້ນຈະເຮັດໃຫ້ເກີດຜົນໄດ້ຮັບຫຼືຜົນກະທົບໄດ້ແນວໃດ“. ບັນຫານີ້ແມ່ນຖືກຕ້ອງທີ່ສຸດສຳລັບກໍລະນີຂອງກຸ່ມ LIWG. ໃນເວລາທີ່ກຸ່ມ LIWG ຖືກເຊີນໂດຍກະຊວງ MONRE ແລະຄະນະກຳມາທິການ EPFC ໃຫ້ສະໜັບສະໜູນຂະບວນການກຳນົດນະໂຍບາຍ NLP, ກຸ່ມ LIWG ກໍ່ຕອບຮັບທັນທີໂດຍຄິດວ່າການສົນທະນາທາງວິຊາການຈະນຳພາໄປສູ່ການສັງລວມເອົາຂໍ້ສະເໜີຂອງພວກເຂົາເຂົ້າໃນນະໂຍບາຍ NLP ສະບັບສຸດທ້າຍ. ທິດສະດີຂອງການປ່ຽນແປງທີ່ບໍ່ມີຄວາມຊັດເຈນດັ່ງກ່າວນີ້ສາມາດເຮັດໃຫ້ຊັດເຈນໄດ້ໃນເວລາທີ່ ‘ປະໂຫຍກເລີ່ມຕົ້ນ’ ເກີດຂຶ້ນຢ່າງສຸກເສີນໃນທ້າຍເດືອນທັນວາ 2012. ຈາກນັ້ນ, ກຸ່ມຈຶ່ງຮັບຮູ້ວ່າການປ່ຽນແປງລະດັບນະໂຍບາຍຈະບໍ່ເກີດຂຶ້ນບົນພື້ນຖານການປຶກສາຫາລືກັນພາຍໃນກຸ່ມຊ່ຽວຊານພຽງເທົ່ານັ້ນ, ແລະຍັງຮັບຮູ້ວ່າພວກເຂົາໄດ້ປະຕິເສດພາກສ່ວນອື່ນໆທີ່ມີຄວາມກ່ຽວຂ້ອງເທົ່າກັນແລະມີຈຸດຍືນທີ່ສຳຄັນຫຼາຍກວ່າພວກເຂົາ (ສົມທຽບກັບຂໍ້ 4.5). ໃນເວລາກັບຄືນສະພາບປົກກະຕິ, ກຸ່ມ LIWG ໄດ້ເລີ່ມຕົ້ນນຳໃຊ້ເວລາແລະຊັບພະຍາກອນໃນການຄົ້ນຄວ້າສະພາບທາງການເມືອງ, ໂດຍເລີ່ມຕົ້ນຈັດຕັ້ງປະຕິບັດກິດຈະກຳກຳນົດພາລະບົດບາດຂອງພາກສ່ວນທີ່ກ່ຽວຂ້ອງ (ເບິ່ງຂໍ້ 3.1).

ໄລຍະເວລາ, ພາລະບົດບາດແລະຄວາມຮັບຜິດຊອບ: ບາດກ້າວຕ່າງໆທີ່ຈະນຳໃຊ້ເພື່ອບັນລຸການປ່ຽນແປງໄດ້ຮັບການກຳນົດແລ້ວບໍ່? ພາລະບົດບາດ ຂອງສະມາຊິກ, ຜູ້ສະໜັບສະໜູນແລະພັນທະມິດຈະແຈ້ງແລ້ວບໍ່?

ຫຼັງຈາກເຫດການນີ້, ໃນເດືອນກັນຍາ 2013, ກຸ່ມ LIWG ໄດ້ສ້າງແຜນການຢ່າງຈະແຈ້ງທີ່ມີກຳນົດເວລາແລະການມອບໝາຍໜ້າວຽກຢ່າງຄັກແນ່. ແຕ່ວ່າ, ແຜນການດັ່ງກ່າວນີ້ບັນຍາຍພາກສ່ວນໜຶ່ງຂອງວິທີການພຽງເທົ່ານັ້ນທີ່ຈະນຳໃຊ້ເພື່ອບັນລຸຈຸດປະສົງເປົ້າໝາຍສູງສຸດຂອງກຸ່ມ. ແຜນການດັ່ງກ່າວນີ້ບໍ່ໄດ້ກຳນົດລຳດັບຂອງກິດຈະກຳ, ບາດເພີ່ມຕື່ມແລະຄາດໝາຍຜົນໄດ້ຮັບໃນໄລຍະຍາວ, ທີ່ຈະເປັນບ່ອນອີງໃຫ້ກຸ່ມສາມາດດຳເນີນການປະເມີນແລະວັດແທກຄວາມຄືບໜ້າຂອງວຽກງານຂອງຕົນ. ການຂາດເອກະສານອ້າງອີງຕົ້ນຕໍສະແດງໃຫ້ເຫັນວ່າສະມາຊິກແຕ່ລະພາກສ່ວນມີທັດສະນະທີ່ແຕກຕ່າງກັນກ່ຽວກັບຄວາມສຳເລັດ ທີ່ຕິດພັນກັບຂະບວນການຮ່າງນະໂຍບາຍ NLP.

ການກຳນົດກອບຂໍ້ຄວາມ: ກຸ່ມ LIWG ມີເນື້ອໃນຂໍ້ຄວາມທີ່ຊັດເຈນແລ້ວບໍ່, ແລະເນື້ອໃນຂໍ້ຄວາມເຫຼົ່ານັ້ນໄດ້ຮັບການກຳນົດກອບທີ່ເໝາະສົມແລ້ວບໍ່ ເພື່ອໃຫ້ກຸ່ມເປົ້າໝາຍເຂົ້າໃຈ?

ກຸ່ມ LIWG ສ້າງການຕິດຕໍ່ພົວພັນວຽກງານກ່ຽວກັບນະໂຍບາຍ NLP ອີງຕາມຂໍ້ສະເໜີຕົ້ນຕໍ 4 ຂໍ້ຊຶ່ງໄດ້ຮັບການເຜີຍແຜ່ເຖິງພາກສ່ວນທີ່ກ່ຽວຂ້ອງຜ່ານຫຼາຍຊ່ອງທາງແລະຜ່ານພັດທະນາຂອງກຸ່ມເປັນຕົ້ນແມ່ນ:

- ກຳນົດຫຼັກການທີ່ຊັດເຈນກ່ຽວກັບການເວນຄືນທີ່ດິນ (ສິດທິໃນການເລືອກ);
- ຮັບຮູ້ສິດຄວາມເປັນເຈົ້າຂອງທີ່ດິນຕາມປະເພນີ;
- ພັດທະນານະໂຍບາຍກ່ຽວກັບການອອກກຳມະສິດທີ່ດິນຊຸມຊົນ; ແລະ
- ຮັບປະກັນການຈັດຕັ້ງປະຕິບັດແລະການເຄື່ອນໄຫວຂອງກົນໄກແກ້ໄຂຂໍ້ຂ້ອງໃຈ.

ເນື້ອໃນຂໍ້ຄວາມເຫຼົ່ານີ້ມີຄວາມຊັດເຈນ, ເຊື່ອມໂຍງກັນແລະສອດຄ່ອງກັບສະພາບພາຍໃນປະເທດແລະການສື່ສານກັນກ່ຽວກັບກຳມະສິດທີ່ດິນໃນລະດັບໂລກ. ນອກນັ້ນ, ຂໍ້ຄວາມເຫຼົ່ານີ້ຍັງໄດ້ຮັບການນຳສະເໜີໃນຫຼາຍວິທີການແລະຫຼາຍລະດັບຄວາມສື່ສານທີ່ແຕກຕ່າງກັນ, ບົນພື້ນຖານລະດັບຄວາມເຂົ້າໃຈແລະວິຊາການຂອງແຕ່ລະກຸ່ມເປົ້າໝາຍ. ເຖິງແມ່ນວ່າເອກະສານນະໂຍບາຍທີ່ມີຄວາມໝາຍສຳຄັນໃຈຈະກວມເອົາຄວາມກັງວົນຂັ້ນພື້ນຖານຈຳນວນໜຶ່ງທີ່ຢູ່ເບື້ອງຫຼັງຂອງຂໍ້ສະເໜີທັງ 4 ຂໍ້ນັ້ນ, ແຕ່ວ່າບົດລາຍງານແລະເອກະສານເພີ່ມຕື່ມຍັງຄົງປະກອບມີເນື້ອໃນທີ່ຈຳເປັນຕ້ອງໄດ້ຮັບການປຶກສາຫາລືຮ່ວມກັນຢ່າງລະອຽດຫຼາຍກວ່າເກົ່າ.

ການທວນຄືນແລະການດັດແກ້: ຈຸດປະສົງ, ທິດສະດີຂອງການປ່ຽນແປງແລະພາລະບົດບາດແລະໜ້າທີ່ຄວາມຮັບຜິດຊອບໄດ້ຮັບການດັດແກ້ແລະ ທວນຄືນຢ່າງເປັນປົກກະຕິບໍ່?

ບົນພື້ນຖານຄວາມຈິງທີ່ວ່າກອງເລຂາທີ່ມີພະນັກງານປະຈຳ, ກຸ່ມ LIWG ຈຶ່ງສາມາດປະເມີນ, ທວນຄືນແລະດັດແກ້ກິດຈະກຳແລະຍຸດທະສາດຂອງຕົນຢ່າງຕໍ່ເນື່ອງ. ຊຶ່ງແຕກຕ່າງຈາກພາກສ່ວນອື່ນ, ພັນທະມິດທີ່ບໍ່ມີດຳເນີນການໂຄສະນາຂົນຂວາຍເປັນຫຼັກ, ກຸ່ມສາມາດຮັກສາການເຄື່ອນໄຫວ ແລະດັດແກ້ວຽກງານຂອງຕົນຢ່າງທັນເວລາ. ແຕ່ວ່າການຂາດທິດສະດີຂອງການປ່ຽນແປງຢ່າງຈະແຈ້ງແລະໄລຍະເວລາທັນທີກໍ່ຕ້ອງສອດຄ່ອງກັບກຳນົດເວລາ, ພາລະບົດບາດແລະໜ້າທີ່ຄວາມຮັບຜິດຊອບຊຶ່ງໃຫ້ເຫັນວ່າຍັງບໍ່ທັນມີການປະເມີນແລະການດັດແກ້ ຢ່າງເປັນລະບົບແລະເປັນປົກກະຕິເຊັ່ນ: ໃນສະພາບການຂອງຄະນະຊີ້ນຳກຸ່ມ LIWG ຫຼືສະມາຊິກອື່ນໆ.

4.3 ຜົນກະທົບຂອງນະໂຍບາຍ

ສ່ວນຫຼາຍແລ້ວ, ການປະເມີນຜົນກະທົບຂອງວຽກນະໂຍບາຍແມ່ນມີຄວາມຫຍຸ້ງຍາກຫຼາຍກວ່າວຽກງານ ,ວິຊາການ' ຂອງໂຄງການອື່ນໆ. ແທນທີ່ຈະສຸມໃສ່ຜົນໄດ້ຮັບຂັ້ນສຸດທ້າຍ, - ເຊັ່ນ: ນະໂຍບາຍສະບັບສຸດທ້າຍຫຼືສະບັບຮ່າງ - ການສຸມໃສ່ການຫັນປ່ຽນຂອງຂະບວນການກຳນົດນະໂຍບາຍແມ່ນສາມາດເປີດເຜີຍໄດ້ຫຼາຍກວ່າ (ເບິ່ງພາກທີ 2). ອີງຕາມທັດສະນະດັ່ງກ່າວນີ້, ວຽກງານຂອງ LIWG ຈະມີຜົນກະທົບສຳຄັນຈຳນວນໜຶ່ງຕໍ່ຂະບວນການສ້າງນະໂຍບາຍ NLP.

ການຫັນປ່ຽນຈຸດສຸມ

ແຕກຕ່າງຈາກສອງປີກ່ອນ, ພາກສ່ວນທີ່ກ່ຽວຂ້ອງແລະຜູ້ຄົນສິນບັນຫາໃນສປປລາວໃນປະຈຸບັນຍອມຮັບວ່າມີບັນຫາກ່ຽວກັບທີ່ດິນ, ແລະມີຄວາມຈຳເປັນທີ່ຈະຕ້ອງມີລະບຽບຫຼັກການທີ່ຮັດກຸ່ມກວ່າເກົ່າ. ອີກດ້ານໜຶ່ງ, ພະນັກງານລັດຖະກອນ, ສະມາຊິກຂອງລະຖະບານລາວ, ແລະສະພາແຫ່ງຊາດຈຳນວນໜຶ່ງບໍ່ໄດ້ຖືກວ່າດິນເປັນຊັບສິນທາງເສດຖະກິດພຽງຢ່າງດຽວທີ່ສາມາດຫັນປ່ຽນມາເປັນທຶນ, ແຕ່ວ່າດິນຍັງຖືກຮັບຮູ້ວ່າເປັນປັດໄຈທາງດ້ານເສດຖະກິດສັງຄົມແລະການເມືອງ. ອີກດ້ານໜຶ່ງ, ອົງການຈັດຕັ້ງຜູ້ໃຫ້ທຶນແບບທະວີພາຄິແລະພາຫຸພາຄິແລະຄູ່ຮ່ວມພັດທະນາອື່ນໆບໍ່ໄດ້ປະຕິເສດຄວາມໝາຍຄວາມສຳຄັນຂອງທີ່ດິນວ່າເປັນປັດໄຈສຳຄັນສຳລັບການພັດທະນາຊຸມນະບົດແລະການຫຼຸດຜ່ອນຄວາມທຸກຈົນໃນສປປລາວ, ສະນັ້ນຈຶ່ງເຮັດໃຫ້ ຫຼາຍພາກສ່ວນ ເອົາໃຈໃສ່ສູງຕໍ່ບັນຫາທີ່ດິນ. ຜູ້ຕອບແບບສອບຖາມຈາກທັງສອງກຸ່ມນີ້ເຫັນດີເປັນເອກະພາບກັນວ່າວຽກງານຂອງກຸ່ມ LIWG, ຊຶ່ງພົວພັນກັບການປຶກສາຫາລື ກ່ຽວກັບນະໂຍບາຍໃນປີ 2011 ແລະໄດ້ນຳສະເໜີຄວາມກັງວົນແລະຂໍ້ສະເໜີຂອງຕົນເຖິງພາກສ່ວນທີ່ກ່ຽວຂ້ອງຢ່າງຕໍ່ເນື່ອງ, ໄດ້ປະກອບສ່ວນເຮັດໃຫ້ມີການຫັນປ່ຽນຄັ້ງນີ້ໂດຍສະເພາະແມ່ນພາຍໃນກຸ່ມພະນັກງານລັດຖະກອນຈຳນວນໜຶ່ງແລະພາຍໃນສະພາແຫ່ງຊາດ.

ການຫັນປ່ຽນການປະພຶດ

ອີງຕາມທັດສະນະທີ່ປ່ຽນແປງກ່ຽວກັບເລື່ອງທີ່ດິນ, ພາກສ່ວນທີ່ກ່ຽວຂ້ອງຈຳນວນໜຶ່ງໃນປະຈຸບັນຕອບຮັບບັນຫາທີ່ດິນ ຢ່າງເປີດກວ້າງ. ໃນໄລຍະຫຼາຍປີທີ່ຜ່ານມາ, ບັນຫາທີ່ດິນທີ່ພື້ນເດັ່ນ ເຊັ່ນ: ການເວນຄືນທີ່ດິນ, ກົນໄກການຊົດເຊີຍຫຼືບັນຫາອື່ນໆທີ່ຕິດພັນກັບການອອກກຳມະສິດທີ່ດິນຊຸມຊົນທີ່ບໍ່ພຽງແຕ່ເປັນການຕອບຮັບແລະໄຕ້ວາທີກັນໃນກອງປະຊຸມສຳມະນາຕ່າງໆລະຫວ່າງລັດຖະບານ - ອົງການຈັດຕັ້ງທາງສັງຄົມ, ເຊັ່ນ: ກອງປະຊຸມໜ່ວຍງານ LSSWG ຫຼືໃນກອງປະຊຸມຜູ້ໃຫ້ທຶນ - ລັດຖະບານ, ເຊັ່ນດຽວກັນກັບໃນສະພາແຫ່ງຊາດ. ສະນັ້ນ, ບັນຫາທີ່ດິນຈຶ່ງໄດ້ຮັບການລາຍງານຂ່າວຢ່າງຫຼວງຫຼາຍໃນໜັງສືພິມວຽງຈັນທາມ. ຜູ້ຕອບແບບສອບຖາມຈຳນວນໜຶ່ງເຫັນດີວ່າກຸ່ມ LIWG ໄດ້ປະກອບສ່ວນທີ່ສຳຄັນເຂົ້າໃນການຫັນປ່ຽນດັ່ງກ່າວນີ້ຍ້ອນວ່າກຸ່ມໄດ້ນຳໃຊ້ຫຼາຍຊ່ອງທາງແລະຫຼາຍເວທີເພື່ອສົ່ງຂໍ້ຄວາມຂອງຕົນໃຫ້ເຖິງພາກສ່ວນທີ່ກ່ຽວຂ້ອງແລະຍ້ອນວ່າກຸ່ມນີ້ໄດ້ສົ່ງຄວາມຮູ້ແລະຄວາມໝາຍຄຳສັບທີ່ຈຳເປັນໃຫ້ພັນທະມິດແລະກຸ່ມເປົ້າໝາຍເພື່ອຕອບຮັບບັນຫາທີ່ດິນດ້ວຍຕົນເອງ. ຫົວຂໍ້ຂ່າວທີ່ສື່ມວນຊົນນຳສະເໜີກໍ່ມີຈຳນວນເພີ່ມຂຶ້ນຊຶ່ງຖືວ່າເປັນຜົນອອກທີ່ບໍ່ໄດ້ຄາດໝາຍໄວ້ຍ້ອນວ່າກຸ່ມ LIWG ບໍ່ໄດ້ເຮັດວຽກ ກ່ຽວກັບສື່ມວນຊົນ.

ການຫັນປ່ຽນຮູບແບບການພົວພັນວຽກງານ

ການຫັນປ່ຽນທີ່ເດັດຂາດທີ່ສຸດໃນວຽກງານທີ່ຕິດພັນກັບການສ້າງນະໂຍບາຍ NLP ແມ່ນການປະຕິເສດຂອງສະພາແຫ່ງຊາດຕໍ່ຮ່າງນະໂຍບາຍທີ່ດິນແຫ່ງຊາດໃນປີ 2013. ອີງຕາມຜູ້ສັງເກດການຫຼາຍທ່ານ, ການຕັດສິນໃຈທີ່ຈະບໍ່ຮັບຮອງເອົາຮ່າງນະໂຍບາຍແມ່ນເປັນເລື່ອງໜ້າແປກໃຈ ພິສິດຄວນ. ແຕ່ອະດີດຈົນເຖິງປະຈຸບັນ, ສະພາແຫ່ງຊາດບໍ່ກ້າທີ່ຈະຄັດຄ້ານບົດສະເໜີຂອງລັດຖະບານ ທີ່ມີຄວາມສຳຄັນເທົ່າທຽມກັບເລື່ອງນີ້. ເຖິງແມ່ນວ່າຂະບວນການສ້າງນະໂຍບາຍເກີດຂຶ້ນ ທ່າມກາງໄລຍະເວລາທີ່ສະພາແຫ່ງຊາດກຳລັງພັດທະນາຄວາມໝັ້ນໃຈຕົນເອງໃຫ້ມີບົດບາດທາງການເມືອງຢ່າງແທ້ຈິງ, ຂໍ້ຄວາມຊ່ວຍເຫຼືອແລະວິຊາການ ຈາກພາຍນອກເພື່ອຍົກລະດັບຂີດຄວາມສາມາດ ແລະຈຸດຍືນຂອງຕົນໃນການສິນທະນາປະເດັນທາງການເມືອງ. ກຸ່ມ LIWG ກໍ່ໄດ້ຮັບຜົນປະໂຫຍດຈຳນວນໜຶ່ງຈາກການປ່ຽນດັ່ງກ່າວນີ້ຊຶ່ງຖືວ່າເປັນການເປີດກວ້າງຄັ້ງໃໝ່ ໃນປີ 2012 ໃນເວລາທີ່ກຸ່ມໄດ້ຕອບຮັບຄຳເຊີນຈາກຄະກຳມາທິການ EPFC ເພື່ອໃຫ້ຄຳປຶກສາແລະການສະໜັບສະໜູນທາງວິຊາການ. ກຸ່ມ LIWG ໄດ້ນຳໃຊ້ກາລະໂອກາດ, ການເປີດກວ້າງຄັ້ງໃໝ່ ຢ່າງຕໍ່ເນື່ອງເຂົ້າໃນການແຊກແຊງແລະຂົນຂວາຍກ່ຽວກັບເລື່ອງທີ່ດິນຢ່າງຕັ້ງໜ້າ. ບົດສະເໜີໃນກອງປະຊຸມຄະນະກຳມາທິການ (ຈົນເຖິງປີ 2012) ກໍ່ຄືທ້ອງວາງສະແດງຂອງກຸ່ມ LIWG ທີ່ຈັດຂຶ້ນລະຫວ່າງການດຳເນີນກອງປະຊຸມສະໄໝສາມັນ (ກຳລັງດຳເນີນງານຢູ່) ພິສູດໃຫ້ເຫັນວ່ານີ້ແມ່ນວິທີການທີ່ມີປະສິດທິພາບໃນການເຜີຍແຜ່ຂໍ້ສະເໜີຕົ້ນຕໍພ້ອມທັງເປັນການຍົກໃຫ້ສະມາຊິກສະພາແຫ່ງຊາດຮັບຮູ້ຄວາມກັງວົນກ່ຽວກັບ

ເນື້ອໃນຂອງຮ່າງນະໂຍບາຍ NLP ສະບັບປີ 2013. ເຖິງແມ່ນວ່າວຽກງານຂອງກຸ່ມ LIWG ຖືກຮັບຮູ້ໂດຍທົ່ວໄປ ໃນໄລຍະການຫັນປ່ຽນຂອງສະພາແຫ່ງຊາດມາເປັນອົງການຈັດຕັ້ງທີ່ມີບົດບາດທາງການເມືອງໃນໄລຍະຫຼາຍປີທີ່ຜ່ານມາ. ແຕ່ວ່າພວກເຮົາຍັງພົບຄວາມຫຍຸ້ງຍາກໃນການກຳນົດ ການປະກອບສ່ວນທີ່ແທ້ຈິງຂອງກຸ່ມເຂົ້າໃນການຫັນປ່ຽນດັ່ງກ່າວນີ້.

ການຫັນປ່ຽນດ້ານນະໂຍບາຍ

ໃນໄລຍະການສຶກສາຂໍ້ມູນຄັ້ງນີ້, ສະພາແຫ່ງຊາດຍັງບໍ່ທັນຮັບຮອງເອົານະໂຍບາຍ NLP. ຜູ້ຕອບແບບສອບຖາມກໍບໍ່ຮູ້ວ່າເອກະສານນະໂຍບາຍ NKP ຢູ່ໃນສະບັບທີ່ເທົ່າໃດແລ້ວແລະຍັງບໍ່ມີໃຜຮູ້ກ່ຽວກັບເນື້ອໃນຂອງເອກະສານດັ່ງກ່າວນີ້. ສະນັ້ນ, ຜົນກະທົບຂອງກຸ່ມ LIWG ດ້ານນະໂຍບາຍທີ່ດິນແຫ່ງຊາດຂອງ ສປປລາວຈຶ່ງບໍ່ສາມາດກຳນົດໄດ້.

ການຫັນປ່ຽນດ້ານການປະຕິບັດ

ຈາກທັດສະນະຕາມທິດສະດີແລ້ວ, ການຫັນປ່ຽນດ້ານການປະຕິບັດຈະເກີດຂຶ້ນຫຼັງຈາກທີ່ນະໂຍບາຍສະບັບໃໝ່ໄດ້ຮັບການຈັດຕັ້ງປະຕິບັດ. ແຕ່ວ່າໃນຕົວຈິງ, ພາກສ່ວນທີ່ກ່ຽວຂ້ອງອາດຈະດັດປັບການປະຕິບັດ ແລະການປະຕິບັດຂອງຕົນໃຫ້ສອດຄ່ອງກັບຕາມມາດຕະການທີ່ຈະເກີດຂຶ້ນ. ສະນັ້ນ, ຈຶ່ງຄາດຄະເນວ່າຈະມີການຫັນປ່ຽນທາງດ້ານນະໂຍບາຍ. ຄວາມຈິງແລ້ວ, ວຽກງານນີ້ແມ່ນຢູ່ນອກເໜືອກອບການສຶກສາຂໍ້ມູນ, ແຕ່ວ່າມີຄຸນຄ່າທີ່ຈະສຶກສາເບິ່ງ, ຕົວຢ່າງ, ສະພາບການສົນທະນາປະເດັນຕ່າງໆທີ່ຈະເກີດຂຶ້ນກ່ຽວກັບກົດໝາຍທີ່ດິນ.

4.4 ຈຸດດີ

ຖ້າເບິ່ງປັດໄຈພາຍໃນແລະພາຍນອກກໍ່ຄືຜົນກະທົບຂອງນະໂຍບາຍ, ພວກເຮົາສາມາດກຳນົດຈຸດແຂງແລະຈຸດອ່ອນຂອງວຽກງານຂໍ້ການສະໜັບສະໜູນຂອງກຸ່ມ LIWG ໄດ້ຈຳນວນໜຶ່ງ.

ຄວາມພະຍາຍາມ

ພາຍຫຼັງທີ່ໄດ້ດຳເນີນວຽກໂຄສະນາຂົນຂວາຍກ່ຽວກັບນະໂຍບາຍ NLP ເປັນເວລາຫຼາຍປີ, ກຸ່ມ LIWG ໄດ້ຮັບການສ້າງຕັ້ງຂຶ້ນແລະໄດ້ຮັບຄວາມເຄົາລົບນັບຖືເປັນອົງການຈັດຕັ້ງນະໂຍບາຍທີ່ມີຈຸດຢືນລະດັບສະຖາບັນ ທີ່ໜັກແໜ້ນ. ສິ່ງນີ້ ເຫັນໄດ້ຈາກການແຕ່ງຕັ້ງໃຫ້ກຸ່ມ LIWG ເປັນປະທານຮ່ວມກອງປະຊຸມໜ່ວຍງານ LSSWG, ຊຶ່ງເປັນກອງປະຊຸມໜຶ່ງທີ່ອາດຈະບໍ່ສາມາດເກີດຂຶ້ນໃນໄລຍະ ຫຼາຍກ່ອນໜ້າປີ. ຕາງໜ້າລັດຖະບານ, ຄູ່ຮ່ວມພັດທະນາ, ອົງການ INGO ແລະອົງການຈັດຕັ້ງທາງສັງຄົມທີ່ກ່ຽວຂ້ອງຕໍ່ຄວາມພະຍາຍາມຂອງກຸ່ມ LIWG ໃນເວລາເວົ້າເຖິງການເຜີຍແຜ່ຄວາມກັງວົນກ່ຽວກັບນະໂຍບາຍ NLP ແລະການນຳສະເໜີຂໍ້ສະເໜີຕົ້ນຕໍ. ອີກໜຶ່ງຈຸດທີ່ສຳຄັນແມ່ນກຸ່ມ LIWG ບໍ່ໄດ້ຖືກຍຸບຕົວລົງຫຼັງຈາກເຫດການເດືອນທັນວາ 2012, ຊຶ່ງເປັນໄລຍະທີ່ສະມາຊິກທັງພາຍໃນແລະຕ່າງປະເທດໄດ້ຖອນຕົວອອກຈາກຕຳແໜ່ງສຳຄັນຂອງກຸ່ມແລະສະພາບການເປີດກວ້າງຂອງພາກລັດຖິກຢຸດສະຫຼັກແບບກະທັນຫັນ. ໃນສາຍຕາຂອງບາງພາກສ່ວນ, ການກ້າວຜ່ານໄລຍະທີ່ມີຄວາມຫຍຸ້ງຍາກດັ່ງກ່າວນີ້ແລະການຄົ້ນພົບວິທີການດຳເນີນງານແບບໃໝ່ໄດ້ຊ່ວຍຢັບປຸງຄວາມໜ້າເຊື່ອຖື ຂອງກຸ່ມ LIWG ວ່າເປັນອົງການລະດັບນະໂຍບາຍແລະມີຈຸດຢືນລະດັບສະຖາບັນທີ່ໜັກແໜ້ນ.

“ກຸ່ມ LIWG ສາມາດຖອນຕົວເອງໄດ້ ຫຼັງຈາກເດືອນທັນວາປີ 2012. ແຕ່ວ່າພວກກ່ຽວບໍ່ເຮັດເຊັ່ນນັ້ນ. ພວກກ່ຽວຍັງຄົງສືບຕໍ່ສົນທະນາ ກ່ຽວກັບບັນຫາທີ່ລະອຽດອ່ອນເຊັ່ນ: ບັນຫາການເວນຄືນທີ່ດິນ. ຂ້າພະເຈົ້າຂໍສະແດງຄວາມຊົມເຊີຍຕໍ່ຄວາມພະຍາຍາມດັ່ງກ່າວນີ້.”

ຄວາມອາດສາມາດ

ໃນປະຈຸບັນ, ກຸ່ມ LIWG ມີຄວາມຮູ້ລວມກໍ່ຄືຄວາມຮູ້ເລິກເຊິ່ງກ່ຽວກັບເລື່ອງທີ່ດິນໃນສປປລາວແລະໂດຍທົ່ວໄປ. ກຸ່ມນີ້ໄດ້ເຕົ້າໂຮມເອົາບຸກຄົນແລະອົງການຈັດຕັ້ງທີ່ມາຈາກຫຼາຍຂະແໜງການທີ່ແຕກຕ່າງກັນ, ມີພື້ນຖານຄວາມເປັນມາທີ່ຫຼາຍຫຼາຍແລະມີປະສົບການຍາວນານແລະກິດຈະກຳຕົວຈິງໃນໝົດທຸກຂັ້ນ. ສະນັ້ນ, ກຸ່ມນີ້ຈຶ່ງມີຄວາມສາມາດວິເຄາະເລື່ອງທີ່ດິນໃນສປປລາວຢ່າງມີຄວາມສອດຄ່ອງກັບການສົນທະນາລວມກ່ຽວກັບກຳມສິດຊັບພະຍາກອນ, ແລະໃນທາງກົງກັນຂ້າມກັນ, ເພື່ອປັບໃຊ້ເຂົ້າກັບສະພາບຕົວຈິງແລະເພື່ອສະແດງໃຫ້ເຫັນແນວຄວາມຄິດແບບນາມມະທຳເຊັ່ນ: ຄະນະກຳມາທິການ FPFC. ໂດຍສະເພາະປະເດັນທີ່ສອງແມ່ນມີຄວາມສຳຄັນໃນເວລາອະທິບາຍຜົນສະທ້ອນທີ່ອາດຈະເກີດຂຶ້ນກັບກຸ່ມເປົ້າໝາຍທີ່ເປັນສາເຫດມາຈາກນະໂຍບາຍແລະກົດໝາຍເຊັ່ນ: ນັກການເມືອງແລະພະນັກງານລັດຖະກອນທີ່ບໍ່ມີຄວາມຮູ້ກ່ຽວກັບເລື່ອງທີ່ດິນ. ເວົ້າສະເພາະ, ຕາງໜ້າລັດຖະບານໄດ້ຊື້ໃຫ້ເຫັນບັນຫານີ້ວ່າເປັນຄຸນນະພາບຂອງກຸ່ມ LIWG, ໂດຍເນັ້ນໜັກວ່າທີ່ປຶກສາທີ່ໄດ້ຮັບຄຳຈ້າງສູງຈຳນວນໜຶ່ງອາດຈະບໍ່ສາມາດປະສົບຜົນສຳເລັດຊ້ຳກັນກັບ ກຸ່ມນີ້. ນອກນັ້ນ, ກຸ່ມ LIWG ຍັງຮຽນຮູ້ທີ່ຈະເຜີຍແຜ່ເນື້ອໃນຂອງຂໍ້ຄວາມໃນລັກສະນະທີ່ບໍ່ເປັນການຕໍ່ຕ້ານແລະມີຄວາມສົມດຸ່ນ ເພື່ອຕິດຕາມກຸ່ມເປົ້າໝາຍຂອງພວກເຂົາ - ນີ້ແມ່ນຄຸນນະພາບທີ່ຈຳເປັນຂອງການໂຄສະນາຂົນຂວາຍ, ບໍ່ແມ່ນພຽງແຕ່ໃນ ສປປລາວເທົ່ານັ້ນ.

ຄວາມມຸ້ງໝັ້ນ

ບໍ່ມີຂໍ້ສົງໄສ ກ່ຽວກັບ 'ຄວາມປາດຖະໜາອັນແຮງກ້າ' ຂອງສະມາຊິກກຸ່ມ LIWG ເພື່ອປັບປຸງສະພາບການກ່ຽວກັບທີ່ດິນໃນ ສປປລາວ. ບົດສຳພາດທັງໝົດພະນັກງານກຸ່ມ LIWG ແລະຜູ້ສະໜັບສະໜູນທັງໝົດສະແດງໃຫ້ເຫັນຄວາມມຸ້ງໝັ້ນພິເສດກ່ຽວກັບເລື່ອງທີ່ດິນ, ການມີອຸດົມການດຽວກັນທີ່ເຂັ້ມແຂງເພື່ອປະຊາຊົນຢູ່ເຂດຊົນນະບົດແລະເພື່ອການຕໍ່ສູ້ແນໃສ່ປ້ອງກັນແລະຄ້ຳປະກັນສິດທິຄອບຄອງທີ່ດິນຂອງພວກເຂົາ. ຄວາມຈິງແລ້ວ, ກິດຈະກຳຈຳນວນໜຶ່ງ ຂອງກຸ່ມ LIWG ທີ່ຕິດພັນກັບນະໂຍບາຍ NLP ຈະບໍ່ສາມາດເກີດຂຶ້ນໄດ້ຖ້າປາດສະຈາກການພົວພັນວຽກງານອັນຍາວນານຂອງກຸ່ມ ແລະການຮ່ວມມືກັນຂອງສະມາຊິກແຕ່ລະທ່ານຊຶ່ງເປັນຜູ້ທີ່ອອກຄວາມຄິດເຫັນແລະປະສານງານໃນຊ່ວງເວລາທີ່ສັ້ນທີ່ສຸດລວມທັງການເຮັດວຽກໃນເວລາກາງຄືນ. ເລື່ອງນີ້ແມ່ນເປັນຄວາມຈິງໂດຍສະເພາະແມ່ນສະມາຊິກຂອງ 'ໜ່ວຍງານສະເພາະນະໂຍບາຍ NLP', ຊຶ່ງເປັນສະມາຊິກກຸ່ມ LIWG ທີ່ມີຄວາມມຸ້ງໝັ້ນທີ່ໄດ້ຮ່ວມວຽກງານນີ້ໃນປີ 2012. ຄວາມມຸ້ງໝັ້ນທີ່ໜັກແໜ້ນນີ້ໄດ້ຮັບການຍ້າຕື່ມໂດຍຄວາມເຊື່ອໝັ້ນພາຍໃນສະມາຊິກຫຼັກຂອງກຸ່ມ LIWG.

““ຄວາມມຸ້ງໝັ້ນສ່ວນຕົວຂອງພະນັກງານຈຳນວນໜຶ່ງຊ່ວຍຮັກສາກຸ່ມ (...) ພວກເຮົາຈະແຕກແຍກອີກອີກຕໍ່ໄປ, ເຖິງແມ່ນນະໂຍບາຍ NLP ໄດ້ຮັບການອະນຸມັດແລ້ວກໍ່ຕາມ.””

(ສະມາຊິກກຸ່ມ LIWG)

ການຈັດສັນວຽກງານພາຍໃນກຸ່ມ

ກອງເລຂາກຸ່ມ LIWG ມີຄວາມຈຳກັດທາງດ້ານຊັບພະຍາກອນມະນຸດແລະງົບປະມານ, ແຕ່ວ່າເປັນສະຖາບັນທີ່ມີໜ້າແລະເຂົ້າເຖິງໃນນາມຕາງໜ້າອົງການຈັດຕັ້ງອື່ນໆເຊັ່ນ: INGO, ອົງການຈັດຕັ້ງທາງສັງຄົມແລະອົງການ NPB. ສິ່ງນີ້ຖືກວ່າເປັນຈຸດດີອັນໜຶ່ງຂອງກຸ່ມ. ຕາງໜ້າລັດຖະບານເຫັນວ່າການມີອົງກອນດັ່ງກ່າວນີ້ເຮັດໃຫ້ມີຄວາມສະດວກສະບາຍຫຼາຍຂຶ້ນໃນການເຂົ້າເຖິງອົງການຈັດຕັ້ງທາງສັງຄົມ. ໃນຂະນະທີ່ບາງພາກສ່ວນເຫັນວ່າກຸ່ມນີ້ມີຈຸດດີຢູ່ບ່ອນວ່ານຳໃຊ້ງົບບໍລິການຕ່ຳ, ພາກສ່ວນອື່ນເວົ້າວ່າລັດຖະບານອາດຈະຮັບເອົາການພົວພັນວຽກງານກັບອົງການຈັດຕັ້ງໃນລັກສະນະນີ້ເຊັ່ນ: ກຸ່ມ LIWG, ໃນຂະນະທີ່ການຕິດຕໍ່ພົວພັນໂດຍກົງກັບແຕ່ລະອົງກອນຍັງຄົງເປັນເລື່ອງລະອຽດອ່ອນຢູ່. ລະດັບການປະສານງານແລະການຈັດການພາຍໃນກຸ່ມ LIWG ໄດ້ສ່ອງແສງໃຫ້ເຫັນຂໍ້ສະເໜີຕົ້ນຕໍ

ຂອງກຸ່ມນີ້, ຊຶ່ງໄດ້ຮັບການເຜີຍແຜ່ໃນລັກສະນະທີ່ສອດຄ່ອງ ແລະຕໍ່ເນື່ອງ. ແຕ່ວ່າວຽກງານນີ້ກໍ່ບໍ່ເປັນໄປຕາມແຜນສະເໜີໄປ: ອົງການ GIZ ແລະກຸ່ມ LIWG ໄດ້ເຜີຍແຜ່ເນື້ອໃນທີ່ແຕກຕ່າງກັນໃນເວລາທີ່ມີການເລີ່ມຕົ້ນຂະບວນການຮ່າງນະໂຍບາຍ NLP, ແລະໃນໄລຍະຕໍ່ມາທັງສອງພາກສ່ວນຈຶ່ງເຫັນດີທີ່ຈະນຳໃຊ້ເນື້ອໃນດຽວກັນ. ໃນປີ 2013, ໃນເວລາທີ່ ຜູ້ວ່າການປະທານກຸ່ມ LIWG ນຳສະເໜີຄວາມຕ້ອງການຕໍ່ສະພາແຫ່ງຊາດຊຶ່ງເປັນເນື້ອໃນທີ່ບໍ່ສອດຄ່ອງກັບນະໂຍບາຍຂອງກຸ່ມ LIWG. ສະນັ້ນ, ພາລະບົດບາດຂອງກອງເລຂາທີ່ຕິດພັນກັບການສັງລວມທັດສະນະ ແລະຄຳຄິດເຫັນແລະທີ່ຕິດພັນກັບການກຳນົດກອບເນື້ອໃນຂອງກຸ່ມແມ່ນມີຄວາມຈຳເປັນທີ່ສຸດ.

4.5 ຈຸດອ່ອນ

ຂາດການເຂົ້າເຖິງ

ເຖິງແມ່ນວ່າເປັນເວລາ 4 ປີແລ້ວທີ່ມີການພົວພັນວຽກງານກັບຜູ້ຕັດສິນບັນຫາຂອງສປປລາວແລະຕາງໜ້າພາກລັດທີ່ກ່ຽວຂ້ອງ, ສະມາຊິກຂອງກຸ່ມ LIWG ຍອມຮັບວ່າພວກເຂົາຍັງບໍ່ຮູ້ເລີຍວ່າໃຜຈະເປັນຜູ້ຕັດສິນໃຈຂັ້ນສຸດທ້າຍ, ແລະການຕັດສິນດັ່ງກ່າວຈະຢູ່ບົນພື້ນຖານຫຍັງ. ເລື່ອງນີ້ແມ່ນບັນຫາລວມພາຍໃນອົງການຈັດຕັ້ງທາງການເມືອງຕ່າງປະເທດທີ່ເຮັດວຽກໃນສປປລາວ, ເປັນຕົ້ນແມ່ນຜູ້ໃຫ້ທຶນແລະສະຖາບັນ. ຈຳນວນໜຶ່ງຄິດວ່າກົມການເມືອງມີບົດບາດຕັດສິນຂັ້ນສຸດທ້າຍກ່ຽວກັບເນື້ອໃນທີ່ຈະລະບຸຫຼືບໍ່ລະບຸໄວ້ໃນນະໂຍບາຍ NLP, ພາກສ່ວນໃດທີ່ຄວນຈະເຫັນເອກະສານສະບັບສຸດທ້າຍ, ແລະຄວນສົ່ງເອກະສານໄປໃສ່ໃນຂັ້ນຕໍ່ໄປ. ອີກຈຳນວນໜຶ່ງຄິດວ່າການຕັດສິນໃຈຂັ້ນສຸດທ້າຍບໍ່ໄດ້ຂຶ້ນຢູ່ກັບກົມການເມືອງພຽງຝ່າຍດຽວແຕ່ວ່າຂຶ້ນກັບຜົນການປຶກສາຫາລືທີ່ມີຄວາມສັບສົນແລະຫຼາຍຫຼົບຫຼາຍຕ່າງລະຫວ່າງອົງການຈັດຕັ້ງຂອງລັດ ໃນແຕ່ລະຂັ້ນ. ບໍ່ວ່າຮູບການໃດ, ການຂາດຄວາມຈະແຈ້ງກ່ຽວກັບ ‘ລະບຽບຫຼັກການ’ ໃນການຮ່າງນະໂຍບາຍແມ່ນບັນຫາພື້ນເດັ່ນສຳລັບແຕ່ລະພາກສ່ວນ, ລວມທັງພະນັກງານບັດຖະກອນ. ສະນັ້ນ, ໃນຂະນະທີ່ກຸ່ມ LIWG ພະຍາຍາມຮັກສາຮູບແບບການສົນທະນາທີ່ເປີດກວ້າງແລະມີຄວາມສຳຄັນກັບກະຊວງ MONRE ແລະສະຖານບັນອື່ນໆທີ່ເປັນພາກລັດ, ແຕ່ວ່າກໍ່ຍັງບໍ່ທັນຈະແຈ້ງເທື່ອວ່າເນື້ອໃນຂອງຂໍ້ຄວາມຕ່າງໆໄດ້ຮັບການສົ່ງຕໍ່ແລະເຂົ້າໃຈຫຼືບໍ່ແລະໂດຍພາກສ່ວນໃດ. ສະຫຼຸບແລ້ວ, ຄຳຄິດເຫັນຂອງຜູ້ຕາງໜ້າພາກລັດທີ່ມີຄວາມມຸ້ງໝັ້ນ (ແລະໄດ້ຮັບອະນຸຍາດ) ໃນການເວົ້າແລະຮັບຟັງຄຳຄິດເຫັນຈາກກຸ່ມ LIWG ຍັງຄົງມີລັກສະນະຈຳກັດທີ່ສຸດ.

““ພວກເຮົາສາມາດແຊກແຊງພາກສ່ວນທີ່ກຽມພ້ອມທີ່ຈະຖືກແຊກເທົ່ານັ້ນ. ແຕ່ວ່າພາກສ່ວນນີ້ແມ່ນຈຳນວນໜ້ອຍທີ່ສຸດ.””
(ສະມາຊິກກຸ່ມ LIWG)

ຂາດການຊີ້ນຳທາງດ້ານຂັ້ນຕອນ

ໃນປີ 2012 ກຸ່ມ LIWG ໄດ້ຮັບບັດເຊີນຈາກກະຊວງ MONRE ແລະຄະນະກຳມາທິການ EPFC ເພື່ອໃຫ້ສະໜັບສະໜູນຂະບວນການສ້າງນະໂຍບາຍ, ນີ້ແມ່ນກາລະໂອກາດພິເສດສຳລັບກຸ່ມ. ຫຼັງຈາກນັ້ນ, ກາລະໂອກາດ ສຳລັບການແຊກແຊງໂດຍກົງໃນລະດັບນະໂຍບາຍບໍ່ເກີດຂຶ້ນເລື້ອຍ ໃນປະເທດຕ່າງໆໂດຍສະເພາະແມ່ນປະເທດລາວ. ກຸ່ມ LIWG ໄດ້ຮັບຄຳເຊີນແລະເລີ່ມຕົ້ນສະໜອງຄຳຄິດເຫັນຕ່າງໆ, ສ່ວນຫຼາຍແລ້ວອີງຕາມການຮ້ອງຂໍ. ເທື່ອລະໜ້ອຍ, ຄຳຄິດເຫັນຂອງກຸ່ມກາຍເປັນວັກໜຶ່ງຂອງນະໂຍບາຍຊຶ່ງຖືກຂຽນໂດຍສະມາຊິກຂອງກຸ່ມ LIWG. ເຖິງແມ່ນວ່າກຸ່ມ LIWG ສາມາດແຊກແຊງໂດຍກົງກ່ຽວກັບເນື້ອໃນຂອງຮ່າງນະໂຍບາຍ NLP. ແຕ່ວ່າກຸ່ມ LIWG ພັດສູນເສຍການຄວບຄຸມກ່ຽວກັບຂັ້ນຕອນການຮ່າງນະໂຍບາຍ. ຈາກນັ້ນ, ສະມາຊິກກຸ່ມເກືອບທັງໝົດຈຶ່ງຮັບຮູ້ວ່າລັດຖະບານຈະບໍ່ຍອມຮັບຂໍ້ສະເໜີແຕ່ຈຸດແລະຂໍ້ສະເໜີທັງໝົດ ຂອງກຸ່ມ; ແລະພ້ອມທັງຮັບຮູ້ວ່າຮ່າງເອກະສານສະບັບຕໍ່ໄປຈະໄດ້ຮັບການສອມຖາມຢ່າງໜັກຈາກຜູ້ຕັດສິນບັນຫາ. ເຖິງຢ່າງໃດກໍ່ດີ, ກຸ່ມຍັງຄົງຕ້ອງການທີ່ຈະສຸມ

ໃສ່ການສົນທະນາ ທາງດ້ານເນື້ອໃນ. ຂໍ້ຈຳກັດຂອງວິທີການນີ້ເລີ່ມເຫັນໄດ້ຢ່າງຊັດເຈນໃນເວລາທີ່ມີເຫດການເດືອນ ທັນວາ 2012 ເກີດຂຶ້ນ. ຄະນະກຳມາທິການ EPFC ໄດ້ຢຸດການຮ່ວມມືກັບກຸ່ມ LIWG; ແລະການເຂົ້າເຖິງຕາງ ໜ້າຂອງລັດຖະບານມີຄວາມຫຍຸ້ງຍາກອີກຄັ້ງໜຶ່ງ. ໄລຍະນີ້ແມ່ນໄລຍະທີ່ສະມາຊິກຈຳນວນຫຼາຍຂອງກຸ່ມ LIWG ຮັບຮູ້ວ່າທິດສະດີຂອງການປ່ຽນແປງ (ທີ່ບໍ່ຊັດເຈນ) ຂອງພວກເຂົາ - ຄືການປັບປຸງນະໂຍບາຍຂອງປະເທດ ລາວໂດຍຜ່ານການປຶກສາຫາລືກັບຊ່ຽວຊານ - ໃຊ້ບໍ່ໄດ້.

“...ມັນບໍ່ແມ່ນການກຳນົດຂໍ້ສະເໜີ, ບໍ່ແມ່ນກ່ຽວກັບເນື້ອໃນ. ແຕ່ວ່າມັນກ່ຽວກັບຂັ້ນຕອນ. ພວກເຮົາໄດ້ພະ ຍາຍາມສ້າງໃຫ້ຮັດກຸ່ມໝົດທຸກຂັ້ນຕອນ”
(ສະມາຊິກຫຼັກຂອງກຸ່ມLIWG)

ຍ້ອນຫຼັງກັບໄປ, ສະມາຊິກກຸ່ມLIWG ຈຳນວນໜຶ່ງໃນປະຈຸບັນເຫັນດີວ່າພວກເຂົາຄວນຈະເອົາໃຈໃສ່ເລື່ອງຂະ ບວນການທາງການເມືອງໃຫ້ຫຼາຍກວ່ານີ້. ສະນັ້ນ, ກຸ່ມ LIWG ອາດຈະສາມາດໄດ້ຮັບຄວາມມຸ່ງໝັ້ນຈຳນວນໜຶ່ງ ຈາກຄະນະກຳມາທິການ EPFC ເພື່ອເປີດກວ້າງໃຫ້ພາກສ່ວນອື່ນປະກອບສ່ວນ, ແທນທີ່ຈະມີແຕ່ກຸ່ມ LIWG ພຽງຝ່າຍດຽວ. ສ່ວນຫົວຂໍ້ໃດທີ່ເປັນການສົນທະນາທາງດ້ານວິຊາການຄວນຈະມີລັກສະນະກວ້າງຂວາງຫຼາຍກວ່ານີ້ , ພາກສ່ວນໜຶ່ງຄວນຈະການປຶກສາຫາລືກັບ ສາທາລະນະ. ນອກນັ້ນ, ເລື່ອງນີ້ຍັງເປັນປະໂຫຍດໃນການຮັບປະກັນ ໃຫ້ໄດ້ຮັບການສະໜັບສະໜູນ ຈາກຄູ່ຮ່ວມພັດທະນາໃນເບື້ອງຕົ້ນ. ການປິດຕົວລົງຂອງການປຶກສາຫາລືຫຼັງຈາກ ເດືອນທັນວາ 2012 ກາຍເປັນຄວາມຫຍຸ້ງຍາກຫຼາຍຂຶ້ນສຳລັບລັດຖະບານ. ແຕ່ວ່າ, ເລື່ອງນີ້ເປັນການສັນນິຖານພຽງ ເທົ່ານັ້ນ.

ເວທີການສະແດງຄຳຄິດເຫັນຂອງຕ່າງປະເທດ

ຈຸດອ່ອນອີກຈຸດໜຶ່ງທີ່ຜູ້ຕອບແບບສອບຖາມເວົ້າເຖິງແມ່ນການຂາດຄວາມດຸ່ນດ່ຽງຂອງຂອງກຸ່ມ LIWG ລະ ຫວ່າງອົງການຈັດຕັ້ງພາຍໃນປະເທດແລະອົງການຈັດຕັ້ງສາກົນ. ສະມາຊິກກຸ່ມປະມານ 40 ພາກສ່ວນພາຍໃນຈຳ ນນວນສະມາຊິກທັງໝົດຈຳນວນ 95 ພາກສ່ວນແມ່ນເປັນມິຕິນກຳເນີດໃນປະເທດລາວ; ແລະພາຍໃນຜູ້ສະໜັບ ສະໜູນທັງໝົດຈຳນວນ 116 ພາກສ່ວນ, ມີພຽງແຕ່ 15 ພາກສ່ວນເທົ່ານັ້ນທີ່ເປັນຄົນລາວ (ຕົວເລກໃນເດືອນພຶດ ສະພາ 2015). ນອກນັ້ນ, ມີພຽງແຕ່ 1 ໃນຄະນະຊີ້ນຳທັງໝົດຈຳນວນ 7 ທ່ານແມ່ນອົງການຈັດຕັ້ງຂອງລາວ. ສ່ວນ ຫຼາຍແລ້ວ, ອົງການ NPA ແລະອົງການ NPB ໄດ້ແລກປ່ຽນຂໍ້ມູນຂ່າວສານຮ່ວມກັນແລະມີສ່ວນຮ່ວມໃນກອງປະ ຊຸມສຳມະນາແລະ ການປຶກສາຫາລືພາຍໃນ. ແຕ່ວ່າ, ພວກກ່ຽວຫຼັກລ້ຽງກິດຈະກຳທີ່ພື້ນເດັ່ນ ແລະທີ່ລວມເອົາສາ ທາລະນະຊົນຫຼາຍເກີນໄປ. ອີງຕາມຜູ້ຕອບແບບສອບຖາມຈຳນວນໜຶ່ງ, ການມີສະມາຊິກທີ່ເປັນຄົນລາວເປັນຈຳ ນວນໜ້ອຍແມ່ນບັນຫາຍາວນານຂອງໄລຍະເລີ່ມຕົ້ນຂອງກຸ່ມ. ອີກດ້ານໜຶ່ງ, ອົງການຈັດຕັ້ງທາງສັງຄົມແລະຫົວ ໜ່ວຍທຸລະກິດທີ່ບໍ່ຫວັງຜົນກຳໄລກໍ່ໄດ້ຮັບຜົນກະທົບຈາກການຂາດຊັບພະຍາກອນການເງິນແລະບຸກຄະລາກອນ, ຈຶ່ງເຮັດໃຫ້ພວກເຂົາເນັ້ນໜັກໃສ່ການຈັດຕັ້ງປະຕິບັດໂຄງການແລະການຈັດຊື້, ແທນທີ່ຈະເຮັດວຽກໃນລະດັບນະ ໂຍບາຍ. ບັນຫານີ້ແມ່ນບັນຫີແຜ່ລາມໃນໝົດທຸກອົງການ NGO ໃນໂລກນີ້, ແລະບັນຫານີ້ເກີດຂຶ້ນ ພາຍໃນກຸ່ມ ສະມາຊິກອົງການຈັດຕັ້ງສາກົນເຊັ່ນກັນເຊັ່ນ: ມີພຽງແຕ່ທີ່ປຶກສາປະຈຳດ້ານນະໂຍບາຍພຽງຄົນດຽວ. ເຖິງແມ່ນວ່າ ຂອບເຂດຂອງອົງການຈັດຕັ້ງຂອງປະເທດລາວມີລັກສະນະແຄບ. ແຕ່ວ່າການຂາດຊັບພະຍາກອນສຳລັບວຽກນະ ໂຍບາຍສາມາດສ່ອງແສງໃຫ້ເຫັນວ່າໂດຍທົ່ວໄປແລ້ວອົງການ NPA ບໍ່ມີຄວາມສົນໃຈວຽກງານລະດັບນະໂຍບາຍ. ອີກດ້ານໜຶ່ງ, ກຸ່ມການເຊື່ອມໂຍງເສດຖະກິດຈຸລະພາກແລະມະຫາພາກ (MIC-MAC), ຊຶ່ງເປັນເຄືອຂ່າຍອົງການ ຈັດຕັ້ງທາງສັງຄົມທີ່ເຮັດວຽກກ່ຽວກັບທີ່ດິນ, ເຊັ່ນກັນ, ແຕ່ວ່າບໍ່ສະແດງອອກຢ່າງຈະແຈ້ງ. ໂດຍປະກອບດ້ວຍອົງ ການຈັດຕັ້ງຂອງລາວ, ສ່ວນໃຫຍ່ແລ້ວ, ກຸ່ມ MIC-MACດຳເນີນຄວາມພະຍາຍາມໜ້ອຍກວ່າກຸ່ມ LIWG ກ່ຽວ ກັບຂະບວນການສ້າງນະໂຍບາຍ NLP. ເຫດຜົນໜຶ່ງທີ່ສຳຄັນແມ່ນອົງການຈັດຕັ້ງທາງສັງຄົມແລະອົງການຈັດຕັ້ງ NPB ຈຳນວນໜຶ່ງຖືກກົດກັນຈາກເວທີສົນທະນາກ່ຽວກັບທີ່ດິນຫຼັງຈາກເດືອນທັນວາ 2012 ເປັນຕົ້ນມາ, ດ້ວຍ

ຄວາມຢ້ານກົວວ່າຈະໄດ້ຮັບຜົນສະທ້ອນສໍາລັບພາກສ່ວນທີ່ກໍາຕໍາມີນະໂຍບາຍທີ່ດິນຂອງລັດແລະນະໂຍບາຍອື່ນໆ ທີ່ມີຄວາມລະອຽດອ່ອນ. ຜູ້ຕອບແບບສອບຖາມທີ່ເປັນຄົນລາວເວົ້າຢ່າງເປີດເຜີຍວ່າພວກເຂົາອາດຈະເຮັດໃຫ້ຊີວິດ ຂອງເຂົາຕິດຢູ່ໃນຄວາມສ່ຽງຖ້າວ່າພວກເຂົາຍັງສືບຕໍ່ວຽກງານຄືດັ່ງທີ່ຜ່ານມາ. ສະນັ້ນ, ພວກເຂົາຈຶ່ງຕ້ອງການໃຫ້ອົງ ການຈັດຕັ້ງ INGO ເປັນຜູ້ເວົ້າແລະຕາງໜ້າກຸ່ມ LIWG ຕໍ່ໜ້າລັດຖະບານ. ບົນພື້ນຖານທັດສະນະນີ້, ການຂາດ ຄວາມດຸ່ນດ່ຽງລະດັບສະຖາບັນບໍ່ແມ່ນບັນຫາທີ່ສໍາຄັນແລະສາມາດເປັນການຕັດສິນໃຈລະດັບຍຸດທະສາດ.

“ບັນຫາທີ່ແທ້ຈິງແມ່ນການສົນທະນາຂອງພວກເຮົາສ່ວນໃຫຍ່ຢູ່ແຕ່ພາຍໃນກຸ່ມ INGO. ເນື້ອໃນຂອງການສົນ ທະນາບໍ່ເຄີຍຖືກເຜີຍແຜ່ອອກພາຍນອກ, ໄປສູ່ເວທີຢ່າງກວ້າງຂວາງຂອງການສົນທະນາລະດັບນະໂຍບາຍ.”
(ສະມາຊິກຫຼັກຂອງກຸ່ມ LIWG)

ເຖິງຢ່າງໃດກໍດີ, ໃນທັດສະນະຂອງຜູ້ຕອບແບບສອບຖາມຈຳນວນໜຶ່ງ, ພາລະບົດບາດທີ່ພື້ນເດັ່ນຂອງອົງການຈັດ ຕັ້ງສາກົນໄດ້ສົ່ງຜົນສະທ້ອນທາງລົບຕໍ່ຜົນກະທົບຂອງກຸ່ມ LIWG ກ່ຽວກັບວຽກງານກ່າວນະໂຍບາຍ NLP. ບາງ ພາກສ່ວນຍັງຕິລາຄາສູງຕໍ່ຂະບວນການຮ່າງນະໂຍບາຍທີ່ດິນແຫ່ງຊາດທີ່ນໍາພາສ່ວນໃຫຍ່ ໂດຍຜູ້ໃຫ້ທຶນ. ໃນບາງຄໍາ ເວົ້າຂອງຜູ້ຕອບແບບສອບຖາມຈຳນວນໜຶ່ງ, ຄະນະກຳມາທິການ EPFC ທັງໝົດໄດ້ຮັບໃນໄລຍະທ້າຍແມ່ນ, ຄໍາ ແນະນຳຈຳນວນໜຶ່ງຈາກ INGO - ຊຶ່ງເປັນເລື່ອງທີ່ຊ່ວຍພວກເຂົາໄດ້ພຽງແຕ່ໜ້ອຍດຽວສໍາລັບການເອົາຊະນະ ຄວາມຄັດຄ້ານພາຍໃນຂອງລັດຕໍ່ວຽກປະຕິຮູບທີ່ດິນ. ນອກນັ້ນ, ບາງຄົນໃຫ້ເຫດຜົນວ່າຕາງໜ້າກຸ່ມ LIWG ທີ່ ປາກພາສາອັງກິດເປັນສ່ວນໃຫຍ່ ຈະພົບຄວາມລົ້ມເຫຼວໃນການເຂົ້າເຖິງອົງການຈັດຕັ້ງຂອງການປ່ຽນແປງທີ່ແທ້ຈິງ ພາຍໃນສະພາແຫ່ງຊາດ, ຊຶ່ງເປັນຜູ້ທີ່ບໍ່ຮູ້ພາສາອັງກິດເລີຍ.

ຈຸດສຸມລະດັບຊາດ

ເຖິງແມ່ນວ່າກຸ່ມ LIWG ພົບກັບອຸປະສັກຊ້ຳແລ້ວຊ້ຳອີກກໍຕາມ, ກຸ່ມໄດ້ຕັດສິນໃຈພະຍາຍາມນຳໃຊ້ວິທີການອື່ນໆ ແລະເຂົ້າເຖິງອຳນາດການປົກເມືອງແລະແຂວງກໍຄືລະດັບສາກົນ (ສົມທຽບກັບພາກທີ 5). ກ່ຽວກັບລະດັບສາກົນ, ອາດຈະບໍ່ມີຄວາມເປັນໄປໄດ້ເລີຍທີ່ຈະເລີ່ມການສົນທະນາ ກັບປະເທດໄກ້ຄຽງກ່ຽວກັບທີ່ດິນ, ໂດຍສະເພາະແມ່ນ ພາຍຫຼັງຈາກເຫດການທາງລົບທີ່ເກີດຂຶ້ນໃນກອງປະຊຸມສຸດຍອດອາຊຽນໃນປີ 2012 ແລະໃນກອງປະຊຸມ AEPF. ກົນໄກການເຊື່ອມໂຍງທີ່ອ່ອນແອກັບຂັ້ນທ້ອງຖິ່ນນຳພາໄປສູ່ຈຸດອ່ອນພາຍໃນຂອງກຸ່ມ LIWG. ຄວາມ ຈິງແລ້ວ, ກຸ່ມ LIWG ໄດ້ຢຸດການດໍາເນີນກິດຈະກຳຂອງຕົນໃນລະດັບທ້ອງຖິ່ນຫຼັງຈາກເດືອນທັນວາປີ 2012 ເປັນ ຕົ້ນມາ. ຕັ້ງແຕ່ນັ້ນມາ, ກຸ່ມ LIWG ໄດ້ພົບຄວາມຫຍຸ້ງຍາກຫຼາຍໃນການນຳໃຊ້ຫຼັກຖານຂັ້ນທ້ອງຖິ່ນເປັນເຄື່ອງມື ໃນການສົນທະນາ ລະດັບນະໂຍບາຍລະດັບຊາດເຊັ່ນ: ເພື່ອສະແດງໃຫ້ເຫັນບັນຫາຕ່າງໆທີ່ຕິດພັນກັບທີ່ດິນໂດຍ ຜ່ານກໍລະນີສຶກສາຈາກທ້ອງຖິ່ນ. ເຫດຜົນຕົ້ນຕໍແມ່ນຄວາມຢ້ານກົວ - ຊຶ່ງໃຫ້ເຫັນວ່າກໍລະນີຂອງການຄຸ້ມຄອງທີ່ບໍ່ ຖືກຕ້ອງຂອງພາກລັດ, ການສໍ້ລາດບັງຫຼວງແລະການສໍ້ໂກງ (ສໍາລັບຫັກຖານທີ່ມີຢູ່ຢ່າງຫຼວງຫຼາຍ) ຖືວ່າອັນຕະລາຍ ເກີນໄປ, ບໍ່ພຽງແຕ່ສໍາລັບອົງການຈັດຕັ້ງທີ່ກ່ຽວຂ້ອງແຕ່ວ່າຍັງມີຜົນສະທ້ອນຕໍ່ ປະຊາຊົນທ້ອງຖິ່ນທີ່ໄດ້ຮັບຜົນກະ ທົບ.

“ການນຳໃຊ້ຫຼັກຖານກ່ຽວກັບທີ່ດິນມີຄວາມຫຍຸ້ງຍາກ. ບໍ່ວ່າຕອນໃດທີ່ພວກທ່ານຈັດພິມກໍລະນີໃດໜຶ່ງ, ໝົດທຸກຄົນຈະຮູ້ວ່າໃຜເປັນຜູ້ເຮັດ.”
(ສະມາຊິກ LIWG)

ການສຸມໃສ່ແນວທາງປະຕິບັດທີ່ດິນແມ່ນອີກໜຶ່ງທາງເລືອກ - ເຖິງແມ່ນວ່າຈະບໍ່ມີແນວທາງປະຕິບັດທີ່ດິນຫຼາຍແລ້ວ ປານໃດກໍຕາມ. ຄຽງຄູ່ກັບການຢຸດວຽກງານຢູ່ຂັ້ນທ້ອງຖິ່ນ, ກຸ່ມ LIWG ໄດ້ສູນເສຍຄວາມສົນໃຈກ່ຽວກັບກິດຈະ ກຳຂອງສະມາຊິກ ແລະຜູ້ສະໜັບສະໜູນແຕ່ລະພາກສ່ວນ. ຄະນະຊີ້ນຳຈຳນວນໜຶ່ງຍອມຮັບວ່າພວກເຂົາບໍ່ຮູ້ວ່າ

ສະມາຊິກຂອງກຸ່ມເຮັດວຽກງານຫຍັງແນ່ແລະບໍ່ຮູ້ວ່າວຽກງານເຫຼົ່ານັ້ນສາມາດນຳໃຊ້ເຂົ້າໃນການໂຄສະນາຂົນຂວາຍ
ໄດ້ຫຼືບໍ່. ສະນັ້ນ, ຍັງຄົງມີຫຼາຍວຽກທີ່ຈະໄດ້ຮັບການຄົ້ນຄວ້າເພີ່ມຕື່ມ.

5 ສະຫຼຸບແລະຄໍາແນະນໍາ

ອີງຕາມຜົນການວິເຄາະປັດໄຈພາຍໃນແລະພາຍນອກ, ການປະເມີນຜົນກະທົບທາງດ້ານນະໂຍບາຍແລະຈຸດອ່ອນແລະຈຸດແຂງຂອງກຸ່ມLIWG, ຍັງຄົງມີບັນຫາຈໍານວນໜຶ່ງທີ່ກຸ່ມ LIWG ຄວນຈະພິຈາລະນາສໍາລັບກິດຈະກຳໃນອະນາຄົດ, ຊຶ່ງກວມເອົາໄລຍະພາຍຫຼັງການອະນຸມັດນະໂຍບາຍທີ່ດີແຫ່ງຊາດ.

5.1 ປະສົມປະສານວິທີການເຮັດວຽກແບບແຕ່ເທິງລົງລຸ່ມແລະແຕ່ລຸ່ມຂຶ້ນເທິງ

ທັດສະນະຂອງຜູ້ຕອບແບບສອບຖາມກ່ຽວກັບວ່ານະໂຍບາຍ NLP ຈະສົ່ງຜົນແນວໃດກິດຈະກຳຂອງກຸ່ມLIWG ໃນອະນາຄົດມີຄວາມແຕກຕ່າງກັນໄປ - ພາຍໃນສະມາຊິກກຸ່ມ LIWG, ຜູ້ສະໜັບສະໜູນແລະພັນທະມິດ. ມີບາງພາກສ່ວນຄິດວ່າການສົນທະນາແບບຕໍ່ເນື່ອງກ່ຽວກັບນະໂຍບາຍທີ່ດີແຫ່ງຊາດມີເຫດຜົນໃນກໍລະນີທີ່ນະໂຍບາຍ NLP ມີຄວາມຄືບໜ້າ, ເພື່ອເປັນພື້ນຖານສໍາລັບເຊື່ອມສານຄໍາແນະນໍາຕົ້ນຕໍຂອງກຸ່ມເຂົ້າໃນກົດໝາຍວ່າດ້ວຍນໍ້າ, ປາໄມ້, ແລະອື່ນໆ; ຊຶ່ງຈະໄດ້ຮັບການປຶກສາຫາລືພາຍຫຼັງທີ່ນະໂຍບາຍທີ່ດີແຫ່ງຊາດໄດ້ຮັບການອະນຸມັດ. ພາກສ່ວນໜຶ່ງມີເຫດຜົນວ່າການສົນທະນາກ່ຽວກັບລະບຽບກົດໝາຍຈະມີຄວາມສໍາຄັນເປັນພິເສດໃນກໍລະນີທີ່ນະໂຍບາຍ NLP ບໍ່ລວມເອົາຄໍາແນະນໍາຂອງກຸ່ມLIWG - ເພື່ອເປັນ ‘ມາດຕະການປົກປ້ອງທາງສັງຄົມ’ ທີ່ຄວນພະຍາຍາມອີກຄັ້ງໜຶ່ງ, ແລະຄວນຈະພະຍາຍາມຫຼາຍຂຶ້ນກວ່າເກົ່າ. ໂດຍທົ່ວໄປແລ້ວ, ຕາງໜ້າອົງການຈັດຕັ້ງ INGO ເຫັນໄດ້ຄວາມໝາຍຄວາມສໍາຄັນຂອງວຽກໂຄສະນາຂົນຂວາຍ ລະດັບນະໂຍບາຍແລະເຫັນດີໃຫ້ມີການສືບຕໍ່ສົນທະນາຢ່າງຕໍ່ເນື່ອງໃນລະດັບຊາດ, ໃນຂະນະທີ່ຜູ້ຕາງໜ້າສ່ວນໃຫຍ່ ຂອງອົງການຈັດຕັ້ງ NPA ແລະ NPB ເນັ້ນໜັກໃສ່ຜົນອອກທີ່ຈໍາກັດຂອງການພົວພັນວຽກໄລຍະຍາວຂອງກຸ່ມ LIWG ໃນລະດັບຊາດແລະໃຫ້ເຫດຜົນວ່າຄວນຈະສຸມໃສ່ລະດັບທ້ອງຖິ່ນໃຫ້ຫຼາຍກວ່າເກົ່າ. ສະນັ້ນ, ຖ້າວ່າຈັດແບ່ງປັດໄຈທີ່ກ່ຽວຂ້ອງລະຫວ່າງ ສະມາຊິກແລະຜູ້ສະໜັບສະໜູນ ທີ່ເປັນອົງການຈັດຕັ້ງພາຍໃນແລະສະມາຊິກທີ່ເປັນອົງການຈັດຕັ້ງສາກົນແລ້ວ, ປະເດັນດັ່ງກ່າວນີ້ກ່ຽວຂ້ອງກັບວິທີການເຮັດວຽກແບບແຕ່ເທິງ-ລົງ-ລຸ່ມແລະວິທີການເຮັດວຽກແບບແຕ່ລຸ່ມ-ຂຶ້ນ-ເທິງ; ຕົວຢ່າງ: ນີ້ແມ່ນຈຸດເລີ່ມຕົ້ນທີ່ດີທີ່ສຸດສໍາລັບກຸ່ມ LIWG ທີ່ຈະເຮັດວຽກກ່ຽວກັບເລື່ອງທີ່ດີໃນອະນາຄົດ. ບັນຫານີ້ສ່ອງແສງໃຫ້ເຫັນທິດສະດີຂອງການປ່ຽນແປງ ຈໍານວນ 2 ທິດສະດີທີ່ແຕກຕ່າງກັນຊຶ່ງຕິດພັນກັບວິທີການປັບປຸງສະພາບທີ່ດີໃນປະເທດລາວໃນອະນາຄົດ, ແລະພາລະບົດບາດຂອງກຸ່ມLIWG ທີ່ຄວນຈະປະຕິບັດໃນອະນາຄົດ.

ບົດລາຍງານສະບັບນີ້ແນະນໍາໃຫ້ພາກສ່ວນທີ່ກ່ຽວຂ້ອງເລືອກເອົາວິທີການທີ່ປະສົມປະສານກັນ. ກຸ່ມLIWG ຕ້ອງສືບຕໍ່ການປຶກສາຫາລືໃນລະດັບນະໂຍບາຍແລະປະຕິບັດວຽກງານບົນພື້ນຖານປະສົມການທີ່ມີ, ຄວາມອາສາມາດທີ່ໄດ້ຮັບ, ເຄືອຂ່າຍທີ່ມີໃນປະຈຸບັນແລະຈຸດຢືນທີ່ໜັກແໜ້ນຂອງຕົນ ໃນລະດັບສະຖາບັນ. ໃນຂະນະດຽວກັນ, ກຸ່ມຕ້ອງຮັບປະກັນວ່າມີວຽກງານຈໍານວນໜຶ່ງຢູ່ຂັ້ນຮາກຖານໂດຍຜ່ານການນໍາໃຊ້ຫຼັກຖານຍຸດທະສາດເພື່ອດໍາເນີນການປຶກສາຫາລືໃນລະດັບນະໂຍບາຍ. ຍັງຄົງມີຫຼາຍຈຸດທີ່ຄວນປັບປຸງກ່ຽວກັບບັນຫານີ້.

ບໍ່ຄວນລໍຖ້າສະບັບສຸດຂອງນະໂຍບາຍ NLP: ແນ່ນອນ, ຜົນອອກສຸດທ້າຍຂອງການຮ່າງນະໂຍບາຍ NLP ຈະກາຍເປັນປັດໄຈຕົ້ນຕໍສໍາລັບວຽກງານຂອງກຸ່ມ LIWG ໃນໄລຍະຕໍ່ໜ້າ. ເຖິງແມ່ນວ່ານະໂຍບາຍຈະເປັນແນວໃດກໍ່ຕາມ, ການນໍາໃຊ້ຈຸດຢືນທີ່ໜັກແໜ້ນຂອງຕົນໃນລະດັບສະຖາບັນແມ່ນສິ່ງທີ່ຂາດບໍ່ໄດ້. ການເປັນປະທານຮ່ວມ ໃນກອງປະຊຸມໜ່ວຍງານ LSSWG ແລະການເປັນຄູ່ຮ່ວມມືທີ່ໜ້າເຊື່ອຖືແລະຖືກຮັບຮູ້ໂດຍຜູ້ຕາງໜ້າພາກລັດແລະຄູ່ຮ່ວມພັດທະນາແມ່ນພື້ນຖານທີ່ດີເລີດສໍາລັບການສົນທະນາລະດັບນະໂຍບາຍໃນໄລຍະຕໍ່ໄປ. ອີງຕາມທັດສະນະຂອງຫຼາຍພາກສ່ວນ, ການສົນທະນາ ກ່ຽວກັບລະບຽບກົດໝາຍອາດຈະມີຄວາມລະອຽດອ່ອນ ແລະມີຄວາມສ່ຽງຫຼຸດລົງຫຼັງຈາກນະໂຍບາຍ NLP ໄດ້ຮັບການອະນຸມັດ - ແລະສະນັ້ນຈະບໍ່ມີ ‘ຄໍາຖາມທ້າທາຍອີກ’. ນອກນັ້ນ, ກຸ່ມ LIWG ຍັງສາມາດປະກອບສ່ວນຢ່າງຕັ້ງໜ້າໃນຫົວຂໍ້ການສົນທະນາທີ່ບໍ່ມີຄວາມພື້ນເດັ່ນໃນສັງຄົມເຊັ່ນ: ກົດລະ

ບຽບການລົງທຶນຫຼືສັນຍາການອອກນິຕິກຳໄມ້ທ່ອນ, ຊຶ່ງມີຄວາມຈະແຈ້ງກ່ຽວກັບຊັບພະຍາກອນທີ່ດິນ. ໃນຂະນະດຽວກັນ, ອົກວຽກງານໜຶ່ງທີ່ຈຳເປັນທີ່ກຸ່ມ LIWG ໄດ້ປະຕິບັດແລ້ວກ່ຽວກັບວຽກໂຄສະນາຂົນຂວາຍ, ເປັນຕົ້ນແມ່ນການປະສົມປະສານກັນລະຫວ່າງວຽກງານປຶກສາຫາລືລະດັບນະໂຍບາຍລະດັບຊາດແລະກິດຈະກຳຢູ່ຂັ້ນຮາກຖານ (ເບິ່ງຂ້າງລຸ່ມນີ້).

ຕ້ອງມີຄວາມຈະແຈ້ງກ່ຽວກັບທິດສະດີຂອງການປ່ຽນແປງຂອງທ່ານ: ບາດກ້າວທຳອິດທີ່ສຳຄັນແມ່ນການສົນທະສາແບບເປີດກວ້າງກ່ຽວກັບທິດສະນະທີ່ແຕກຕ່າງກັນລະຫວ່າງອົງການ INGO ແລະ NPA. ພະຍາຍາມກຳນົດເນື້ອໃນຂອງຄວາມສຳເລັດພາຍໃນກຸ່ມ LIWG ໃຫ້ມີຄວາມຈະແຈ້ງ, ແລະເຫັນດີເປັນເອກະພາບກັນກ່ຽວກັບທິດສະດີຂອງການປ່ຽນແປງ. ແຕ່ວ່າ, ສິ່ງນີ້ບໍ່ໝາຍຄວາມວ່າໃຫ້ຄັດເລືອກເອົາວິທີການນີ້ແມ່ນວິທີການເຮັດວຽກແບບແຕ່ເທິງ-ລົງ-ລຸ່ມຫຼືວິທີການເຮັດວຽກແບບແຕ່ລຸ່ມ-ຂຶ້ນ-ເທິງ. ທິດສະດີການປ່ຽນແປງອາດຈະລວມຢູ່ໃນທັງສອງວິທີການນີ້, ຊຶ່ງຈະສົ່ງຜົນໄດ້ຮັບໃຫ້ແກ່ ຍຸດທະສາດການໂຄສະນາຂົນຂວາຍທີ່ປະສົບປະສານກັນທັງສອງວິທີການນີ້ເຂົ້າກັນ ຢ່າງເປັນລະບົບ. ຄວາມຊັດເຈນຂອງທິດສະດີການປ່ຽນແປງຈະຊ່ວຍໃຫ້ມີຄວາມເຂົ້າໃຈຈະແຈ້ງວ່າວິທີການໃດແລະເວທີໃດໃຊ້ງານໄດ້ດີທີ່ສຸດພາຍໃຕ້ສະພາບການແລະເງື່ອນໄຂຕົວໃດ, ແລະຈະເປີດໂອກາດໃນການກຳນົດຫົວຂໍ້ການສົນທະນາໃນລະດັບຍຸດທະສາດ, ກາລະໂອກາດແລະກຸ່ມເປົ້າໝາຍ.

ເຊື່ອມສານອົງການຈັດຕັ້ງ NPA ແລະອົງການຈັດຕັ້ງ NPB ໃຫ້ຫຼາຍກວ່າເກົ່າໂດຍຜ່ານກິດຈະກຳຂັ້ນຮາກຖານແລະບົດສະເໜີໂຄງການຮ່ວມກັນ: ການພັດທະນາກິດຈະກຳຂັ້ນຮາກຖານອາດຈະຊ່ວຍເຊື່ອມສານອົງການຈັດຕັ້ງ NPA ແລະອົງການຈັດຕັ້ງ NPB ເຂົ້າໃນວຽກງານຂອງກຸ່ມໄດ້ດີກວ່າເກົ່າ, ເພີ່ມລະດັບຄວາມເປັນເຈົ້າການແລະທັງເປັນການແກ້ໄຂບັນຫາການລ່າອຽງອົງການຈັດຕັ້ງ INGO ຂອງກຸ່ມນຳອີກ. ກິດຈະກຳລະດັບຊຸມຊົນ, ເມືອງແລະແຂວງສາມາດກາຍເປັນກາລະໂອກາດ ສຳລັບຮູບແບບອື່ນໆຂອງການໂຄສະນາຂົນຂວາຍຊຶ່ງສາມາດປະກອບສ່ວນເຂົ້າໃນແລະເນັ້ນໜັກໃສ່ໃນການສົນທະນານະໂຍບາຍລະດັບຊາດທີ່ນຳໃຊ້ວິທີການເຮັດວຽກແບບແຕ່ລຸ່ມ-ຂຶ້ນ-ເທິງ. ທັນທີທີ່ນະໂຍບາຍ NLP ໄດ້ຮັບການອະນຸມັດ, ການແກ້ໄຂບັນຫາທີ່ຍັງເປັນຊ່ອງຫວ່າງຈະມີຄວາມສຳຄັນເປັນພິເສດ. ວິທີການທີ່ສາມາດເປັນໄປໄດ້ລວມມີການສຶກສາທາງດ້ານນິຕິກຳໃຫ້ພະນັກງານລັດຖະກອນແລະປະຊາຊົນທົ່ວໄປ, ການປັບປຸງການເຂົ້າເຖິງຄວາມຍຸຕິທຳ, ການຫຼຸດຜ່ອນຄວາມຂັດແຍ້ງ, ຫຼືການສ້າງຄວາມເຂັ້ມແຂງໃຫ້ເຄືອຂ່າຍທີ່ໄດ້ຮັບຜົນກະທົບຈາກບັນຫາທີ່ດິນ. ໃນລະດັບໜຶ່ງ, ວຽກງານເຫຼົ່ານີ້ແມ່ນວຽກງານທີ່ກຸ່ມLIWGປະຕິບັດກ່ອນເດືອນທັນວາ 2012. ສົມມຸດວ່າຄູ່ຮ່ວມພັດທະນາຈຳນວນໜຶ່ງມີຄວາມສົນໃຈໃນການສະໜອງທຶນໃຫ້ການນຳໃຊ້ນະໂຍບາຍ NLP, ສິ່ງນີ້ອາດຈະເປັນກາລະໂອກາດທີ່ດີສຳລັບການຂຽນບົດສະເໜີໂຄງການຮ່ວມກັນຂອງສະມາຊິກກຸ່ມLIWGທີ່ເປັນຄົນລາວແລະຄົນຕ່າງປະເທດ. ໃນເວລາດຽວກັນ, ວຽກງານນີ້ອາດຈະຊ່ວຍແກ້ໄຂບັນຫາຄວາມຈຳກັດທາງດ້ານງົບປະມານທີ່ອົງການຈັດຕັ້ງ NPA ແລະອົງການຈັດຕັ້ງ NPB ປະເຊີນໜ້າຢູ່ໃນປະຈຸບັນ. ຈຸດສຳຄັນອີກຈຸດໜຶ່ງແມ່ນຄວາມເປັນເຈົ້າການຂອງພາກສ່ວນທີ່ກ່ຽວຂ້ອງທີ່ເປັນຄົນລາວ, ໂດຍສະເພາະແມ່ນຊຸມຊົນ, ບໍ່ແມ່ນອົງການ INGO.

“ວິທີການແບບແຕ່ລຸ່ມ-ຂຶ້ນ-ເທິງຈະຊ່ວຍແກ້ໄຂສິ່ງກົດຂວາງຈຳນວນໜຶ່ງ. ວິທີການນີ້ຈະເປີດໂອກາດໃຫ້ອົງການ NPA ມີສ່ວນຮ່ວມຫຼາຍຂຶ້ນກວ່າເກົ່າ.”
(ສະມາຊິກຫຼັກຂອງກຸ່ມLIWG)

ຊອກຫາວິທີການນຳໃຊ້ຫຼັກຖານຂັ້ນຮາກຖານເພື່ອການສົນທະນາໃນລະດັບນະໂຍບາຍ: ກິດຈະກຳສ້າງຄວາມເຂັ້ມແຂງໃນລະດັບທ້ອງຖິ່ນຈະຊ່ວຍແກ້ໄຂຈຸດອ່ອນຕ່າງໆຂອງກຸ່ມLIWG, ຊຶ່ງວ່າ ໜຶ່ງໃນຈຸດອ່ອນແມ່ນການຂາດຫຼັກຖານທີ່ໜ້າເຊື່ອຖືທີ່ສາມາດນຳໃຊ້ເຂົ້າໃນການສົນທະນາ ລະດັບນະໂຍບາຍ. ຜູ້ຕອບແບບສອບຖາມສ່ວນໃຫຍ່ເຫັນດີວ່າມັນບໍ່ແມ່ນຫຼັກຖານແລະຄຳແນະນຳທາງວິທະຍາສາດເຊັ່ນ: VGGT ທີ່ໃຊ້ຈູງໃຈຜູ້ຕັດສິນບັນຫາ, ແຕ່ວ່າມັນແມ່ນຫຼັກຖານຂັ້ນຮາກຖານພຽງເທົ່ານັ້ນເຊັ່ນ: ກໍລະນີຕົວຈິງທີ່ສິດທິຂອງປະຊາຊົນທ້ອງຖິ່ນຖືກລະເມີດ. ບາງພາກ

ສ່ວນຄິດວ່າມີຂໍ້ຂ້ອງໃຈຫຼາຍໆເລື່ອງກ່ຽວກັບທີ່ດິນທີ່ລາຍງານຜ່ານໂທລະສັບສາຍດ່ວນເຖິງສະພາແຫ່ງຊາດທີ່ເຮັດໃຫ້ສະພາແຫ່ງຊາດມີຄວາມສົນໃຈໃນບັນຫາທີ່ດິນແລະນຳພາໄປສູ່ການປະຕິເສດຮ່າງນະໂຍບາຍ NLP ໃນປີ 2013. ສະນັ້ນ, ກຸ່ມ LIWG ຄວນຄົ້ນຄວ້າຫາວິທີການນຳໃຊ້ຫຼັກຖານຂັ້ນຮາກຖານໃຫ້ຫຼາຍຂຶ້ນແລະໃຫ້ດີກວ່າເກົ່າໃນລະດັບຍຸດທະສາດເພື່ອເປັນເຫດຜົນສະໜັບສະໜູນການສົນທະນາກ່ຽວກັບນະໂຍບາຍໃນລະດັບຊາດ. ຄວາມຈິງແລ້ວ, ເຫດຜົນທີ່ສຳຄັນວ່າເປັນຫຍັງຈຶ່ງ ວຽກງານນີ້ຈຶ່ງຍັງບໍ່ທັນເກີດຂຶ້ນແມ່ນເລື່ອງນີ້ມີຄວາມສ່ຽງສູງ. ແຕ່ເດືອນທັນວາ 2012 ເປັນຕົ້ນມາ, ບໍ່ມີອົງການຈັດຕັ້ງໃດກໍາທີ່ຈະສົນທະນາຢ່າງເປີດເຜີຍກ່ຽວກັບກໍລະນີທີ່ເປັນບັນຫາ. ສິ່ງນີ້ແມ່ນມີຄວາມຈິງທີ່ສຸດສຳລັບອົງການຈັດຕັ້ງ NPA. ເຖິງຢ່າງໃດກໍດີ, ຍັງມີອົກຫຼາຍວິທີທີ່ຈະຫຼີກເວັ້ນບັນຫາເຫຼົ່ານີ້ແລະທີ່ສາມາດຫຼຸດຜ່ອນຄວາມສ່ຽງ ທີ່ອາດຈະເກີດຂຶ້ນ.

““ລັດຖະບານແຫ່ງສປປລາວບໍ່ໄດ້ຕັດສິນບັນຫາບົນພື້ນຖານຜົນການວິເຄາະ, ຕົວເລກແລະສະຖິຕິທາງດ້ານເສດຖະກິດ. ພວກເຂົາເບິ່ງວ່າມີຫຍັງກຳລັງເກີດຂຶ້ນໃນຕົວຈິງ. ສະນັ້ນ, ສິ່ງສຳຄັນສຳລັບການຕັດສິນບັນຫາແມ່ນສະພາບການທີ່ເກີດຂຶ້ນຢູ່ພາກສະໜາມ, ກໍລະນີຕົວຈິງແລະການຊີ້ໃຫ້ເຫັນຕົວຢ່າງທີ່ເກີດຂຶ້ນ.””
(ສະມາຊິກຫຼັກຂອງກຸ່ມLIWG)

ການນຳໃຊ້ສື່ມວນຊົນທາງສັງຄົມ: ວິທີການໜຶ່ງເພື່ອນຳເອົາຫຼັກຖານຂັ້ນຮາກຖານຂັ້ນສູງການສົນທະນາໃນລະດັບນະໂຍບາຍແຫ່ງຊາດສາມາດຈັດຕັ້ງປະຕິບັດ ຜ່ານສື່ມວນຊົນທາງສັງຄົມ. ລະບົບ Facebook, Twitter, YouTube ແລະລະບົບການສື່ສານປະເພດອື່ນໆໄດ້ກາຍເປັນເຄື່ອງມືທີ່ມີຄວາມນິຍົມ ຢ່າງສູງໃນປະເທດລາວ. ແລະກຳລັງໄດ້ຮັບການໃຊ້ງານຢ່າງຫຼວງຫຼາຍໂດຍປະຊາຊົນທົ່ວໄປ, ບໍ່ແມ່ນມີພຽງແຕ່ຄົນໃນເມືອງຊົນຊັ້ນສູງ ເທົ່ານັ້ນ. ສະພາບການມີຄວາມແຕກຕ່າງກັບຫຼາຍປີທີ່ຜ່ານມາ, ໃນປະຈຸບັນມີຄວາມເປັນໄປໄດ້ສຳລັບການສື່ສານທີ່ງ່າຍ, ວ່ອງໄວແລະສາມາດຊື້ຫາໄດ້ລວມທັງຢູ່ເຂດຊົນນະບົດ. ນີ້ແມ່ນກາລະໂອກາດໃໝ່ສຳລັບການເກັບກຳຂໍ້ມູນມືໜຶ່ງກ່ຽວກັບທີ່ດິນຈາກແຫຼ່ງຂໍ້ມູນໃນທົ່ວປະເທດແລະສິ່ງຕໍ່ໃຫ້ກຸ່ມເປົ້າໝາຍຕ່າງໆແລະສາທາລະນະຊົນ. ຖ້າຈັດຕັ້ງປະຕິບັດດ້ວຍຄວາມຮັບຜິດຊອບ, ສື່ທາງສັງຄົມສາມາດຊ່ວຍນຳເອົາຫຼັກຖານຂັ້ນຮາກຖານຂັ້ນມາເປັນກໍລະນີການສົນທະນາຢ່າງກວ້າງຂວາງໂດຍປາດສະຈາກຄວາມສ່ຽງທີ່ອາດຈະເກີດຂຶ້ນກັບພາກສ່ວນ ທີ່ກ່ຽວຂ້ອງ. ພະນັກງານ NGO, ຊາວກະສິກອນ, ນັກສຶກສາແລະພະນັກງານລັດຖະກອນອາດຈະໄດ້ຮັບການສົ່ງເສີມໃຫ້ແລກປ່ຽນຂໍ້ສັງເກດຂອງຕົນ. ສິ່ງນີ້ຈະເປີດໂອກາດໃຫ້ທຶບທວນຄືນກ່ຽວກັບການເປີດໂທລະສັບສາຍດ່ວນໃນໄລຍະເລີ່ມຕົ້ນເພື່ອເປີດໂອກາດໃຫ້ບຸກຄົນລາຍງານບັນຫາທີ່ດິນໂດຍບໍ່ຕ້ອງສະແດງບອກຊື່. ສະນັ້ນ, ກຸ່ມLIWG ຄວນຄົ້ນຄວ້າຫາວິທີການຕ່າງໆທີ່ເປັນໄປໄດ້ໃນການນຳໃຊ້ສື່ທາງສັງຄົມເຂົ້າໃນວຽກໂຄສະນາຂົນຂວາຍແລະຮຽນຮູ້ຈາກປະສົບການຂອງພວກສ່ວນອື່ນໆ; ນອກນັ້ນ, ກຸ່ມອາດຈະເຫັນວ່າ ເໝາະສົມທີ່ຈະຊອກຫາຄູ່ຮ່ວມມືແລະພັນທະມິດໃໝ່ຜູ້ທີ່ມີປະສົບການທີ່ຈຳເປັນກ່ຽວກັບເລື່ອງນີ້.

““ສື່ມວນຊົນທາງສັງຄົມໃນປະຈຸບັນແມ່ນປັດໄຈຕົ້ນຕໍໃນການເຜີຍແຜ່ຂໍ້ມູນຂ່າວສານໃຫ້ລະດັບນະໂຍບາຍຮັບຮູ້.””
(ສະມາຊິກຫຼັກຂອງກຸ່ມ LIWG)

ສົ່ງເສີມການສຶກສາຂໍ້ມູນກ່ຽວກັບຫຼາຍສາຂາວິຊາ: ດີທີ່ສຸດ, ຫຼັກຖານມືໜຶ່ງທີ່ທັນເຫດການຈາກພາກສ່ວນທີ່ກ່ຽວຂ້ອງຢູ່ຂັ້ນຮາກຖານແມ່ນຫຼັກຖານທາງວິທະຍາສາດທີ່ໜັກແໜ້ນ ແລະເຊື່ອຖືໄດ້. ຈົນເຖິງປະຈຸບັນ, ສູນການພັດທະນາແລະສົ່ງແວດລ້ອມຂອງມະຫາວິທະຍາໄລເບີນ (cde), ຊຶ່ງເປັນສະມາຊິກຫຼັກຂອງກຸ່ມ LIWG, ເປັນຜູ້ສະໜອງຫຼັກຖານທາງວິທະຍາສາດສ່ວນໃຫຍ່, ໃນຂະນະດຽວກັນການແລກປ່ຽນແລະການຮ່ວມມືກັບສະຖາບັນຄົ້ນຄວ້າຂອງປະເທດລາວຍັງຄົງມີຄວາມຈຳກັດຫຼາຍດ້ານ. ຜູ້ຕອບແບບສອບຖາມຫຼາຍທ່ານເຫັນດີເປັນເອກະພາບກັນວ່າກຸ່ມ LIWG ຄວນຄົ້ນຄວ້າແລະ ສ້າງການຮ່ວມມືກ່ຽວກັບເລື່ອງນີ້, ຕົວຢ່າງ: ຄົ້ນຄວ້າກ່ຽວກັບຜົນກະທົບຂອງນະ

ໂຍບາຍ NLP ໃນລະດັບທ້ອງຖິ່ນ. ນອກນັ້ນພາກກ່ຽວຍັງເນັ້ນໜັກເຖິງຄວາມສໍາຄັນຂອງການມີສ່ວນຮ່ວມໃນເບື້ອງຕົ້ນຂອງຂະບວນການຕັດສິນບັນຫາໃນແຕ່ລະຂັ້ນເພື່ອສ້າງຄວາມເປັນເຈົ້າການແລະຫຼີກລ້ຽງກໍລະນີການຖືກລະເມີດສິດທິອາດຈະເກີດຂຶ້ນ. ບັນຫານີ້ສອດຄ່ອງກັບປະສົບການຂອງອົງການ JVC, ສະມາຊິກຫຼັກຂອງກຸ່ມ LIWG, ຊຶ່ງເປັນພາກສ່ວນທີ່ລາຍງານຜົນຂອງການໂຄງການສໍາຫຼວດ ຢູ່ແຂວງສະຫວັນນະເຂດ. ໂດຍຜ່ານການຮ່ວມມືຢ່າງໄກ່ຊິດກັບສາດສະດາຈານຈາກມະຫາວິທະຍາໄລແມ່ຍິງຈາກນະຄອນຫຼວງວຽງຈັນ, ຄວາມສົງໄສແລະຄວາມຄັດຄ້ານໃນເບື້ອງຕົ້ນຂອງພະນັກງານທ້ອງຖິ່ນຕໍ່ກັບໂຄງການດັ່ງກ່າວນີ້ໄດ້ສິ້ນສຸດລົງທັນທີທີ່ພວກເຂົາຮັບຮູ້ວ່າສາດສະດາຈານມີການພົວພັນທີ່ດີກັບລັດຖະບານ. ເຖິງຢ່າງໃດກໍດີ, ການເຮັດວຽກຢ່າງໄກ່ຊິດກັບຜູ້ທີ່ມີອຳນາດຕັດສິນຮຽກຮ້ອງເຖິງຄວາມເອົາໃຈໃສ່ເປັນພິເສດກ່ຽວກັບເລື່ອງອະຄະຕິທີ່ອາດຈະເກີດຂຶ້ນ.

5.2 ເປີດກວ້າງການປຶກສາຫາລືແລະສ້າງພື້ນທີ່ໃຫ້ພາກສ່ວນອື່ນໆ

ພື້ນທີ່ສໍາລັບອົງການຈັດຕັ້ງທາງສັງຄົມມີຄວາມຈໍາກັດໃນສປປລາວ. ດັ່ງທີ່ໄດ້ກ່າວໄວ້ໃນພາກທີ 4.5, ການຕັດສິນໃຈຂອງກຸ່ມ LIWG ທີ່ຈະຮັບຄໍາເຊີນຈາກຄະນະກຳມາທິການ EPFC ຂອງສະພາແຫ່ງຊາດແລະການສະໜັບສະໜູນຂະບວນການຮ່າງນະໂຍບາຍ NLP ໄດ້ຈໍາກັດຂອບເຂດຂອງກຸ່ມຢູ່ໃນວົງສິນທະນາທາງດ້ານວິຊາການ. ໃນປະຈຸບັນຫຼາຍພາກສ່ວນຄິດວ່ານີ້ແມ່ນກາລະໂອກາດທີ່ຜິດພາດ. ແທນທີ່ຈະນໍາໃຊ້ພື້ນທີ່ທີ່ມີຄວາມຈໍາກັດ ສໍາລັບອົງການຈັດຕັ້ງທາງສັງຄົມໃນຂະບວນການຮ່າງນະໂຍບາຍ NLP, ກຸ່ມ LIWG ສາມາດນໍາໃຊ້ຈຸດແຂງດັ່ງກ່າວນີ້ເພື່ອນະໂຍບາຍການສິນທະນາແລະສ້າງໂອກາດເພີ່ມຕື່ມໃຫ້ພາກສ່ວນອື່ນໆຢ່າງສະເໝີພາບກັນ. ກາລະໂອກາດດັ່ງກ່າວນີ້ໄດ້ຜ່ານໄປແລ້ວ, ກາລະໂອກາດຄັ້ງໃໝ່ອາດຈະເກີດຂຶ້ນອີກພາຍຫຼັງທີ່ນະໂຍບາຍ NLP ໄດ້ຮັບການອະນຸມັດແລະຈະເລີ່ມຕົ້ນການປຶກສາຫາລືກ່ຽວກັບກົດໝາຍທີ່ກ່ຽວຂ້ອງ. ສະນັ້ນ, ກຸ່ມ LIWG ຄວນຈະຄົ້ນຄວ້າຫາວິທີການນໍາໃຊ້ຈຸດຍືນຂອງຕົນ ໃນລະດັບສະຖາບັນ (ເຊັ່ນ: ການເປັນປະທານຮ່ວມໃນກອງປະຊຸມໜ່ວຍງານ LSSWG) ເພື່ອນະໂຍບາຍການສິນທະນາໃນລະດັບນະໂຍບາຍຢ່າງຕັ້ງໜ້າ.

ສືບຕໍ່ແລກປ່ຽນກັບສະພາແຫ່ງຊາດ: ເຖິງແມ່ນວ່າການເຂົ້າເຖິງແລະການແລກປ່ຽນກັບສະພາແຫ່ງຊາດມີຄວາມຫຍຸ້ງຍາກຫຼັງຈາກເດືອນທັນວາປີ 2012 ເປັນຕົ້ນມາ, ກຸ່ມ LIWG ກໍ່ບໍ່ເຄີຍທີ່ຈະຢຸດວິຖີເຕັ້ນຂໍຮ່ວມວຽກງານກັບສະມາຊິກສະພາແຫ່ງຊາດ, ສ່ວນໃຫຍ່ແມ່ນໃນໄລຍະການຈັດກອງປະຊຸມສະໄໝສາມັນ. ວຽກງານນີ້ບໍ່ພຽງແຕ່ມີຄວາມສໍາຄັນສໍາລັບຂະບວນການຮ່າງນະໂຍບາຍ NLP ເທົ່ານັ້ນ, ແຕ່ວ່າມັນຍັງມີຄວາມສອດຄ່ອງຢ່າງສູງກັບການສືບຕໍ່ສະໜັບສະໜູນ ຂະບວນການປະຕິຮູບຕົນເອງຂອງສະພາແຫ່ງຊາດ. ໃນປະຈຸບັນ, ສະພາແຫ່ງຊາດແນະໃສ່ສ້າງຄວາມເຂັ້ມແຂງໃຫ້ຈຸດຍືນຂອງຕົນຢ່າງທີ່ບໍ່ເຄີຍມີມາກ່ອນເພື່ອສົມທຽບກັບພັກແລະລັດຖະບານ. ເພື່ອບັນລຸເປົ້າໝາຍນີ້, ການສືບຕໍ່ສະໜັບສະໜູນຈາກອົງການຈັດຕັ້ງພາຍນອກແມ່ນມີຄວາມຈໍາເປັນ. ການສືບຕໍ່ແລກປ່ຽນທັດສະນະກັບສະພາແຫ່ງຊາດແມ່ນການລົງທຶນໃນໄລຍະຍາວເພື່ອຂັ້ນຕອນທີ່ເປັນປະຊາທິປະໄຕຫຼາຍຂຶ້ນກວ່າເກົ່າແລະເພື່ອສະພາບແວດລ້ອມທີ່ເອື້ອອຳນວຍສໍາລັບອົງການຈັດຕັ້ງທາງສັງຄົມ.

ເຂົ້າເຖິງອົງການຈັດຕັ້ງອື່ນໆຂອງພາກລັດ: ຈົນເຖິງປະຈຸບັນ, ກະຊວງ MONRE, ກະຊວງ MAF ແລະສະພາແຫ່ງຊາດແມ່ນກຸ່ມເປົ້າໝາຍຕົ້ນຕໍຂອງກຸ່ມ LIWG ກ່ຽວກັບນະໂຍບາຍ NLP. ແຕ່ວ່າ, ສ່ວນຫຼາຍແລ້ວການເຖິງພາກສ່ວນທີ່ກ່ຽວຂ້ອງພາຍໃນກະຊວງເຫຼົ່ານີ້ຍັງຈໍາກັດສະເພາະບຸກຄົນທີ່ເປີດຮັບຄໍາແນະນໍາແລະຂໍ້ແລກປ່ຽນ, ຊຶ່ງພວກເຂົາບໍ່ແມ່ນຜູ້ຕັດສິນບັນຫາທີ່ແທ້ຈິງພາຍໃນລະບົບດັ່ງກ່າວນີ້. ນີ້ແມ່ນເຫດຜົນ ທີ່ຜູ້ຕອບແບບສອບຖາມສ່ວນຫຼາຍແນະນໍາໃຫ້ໃຫ້ຂະຫຍາຍ ຂອບເຂດການສິນທະນາໂດຍຜ່ານການເຂົ້າເຖິງສະຖາບັນອື່ນໆຂອງພາກລັດທີ່ກ່ຽວຂ້ອງ (ຫຼືສອດຄ່ອງກັບ) ເລື່ອງທີ່ດີນ. ຕົວຢ່າງ ກະຊວງຍຸຕິທຳຫຼືກະຊວງການເງິນ. ແຕ່ວ່າອົງການຈັດຕັ້ງມະຫາຊົນຂອງປະເທດລາວເຊັ່ນ: ສະຫະພັນແມ່ຍິງຫຼືສູນກາງຊາວໜຸ່ມກໍ່ມີຄວາມສໍາຄັນໃນການແຊກແຊງບັນຫາຈາກລະດັບຊາດເຖິງລະດັບຮາກຖານ.

ສຸມໃສ່ຂັ້ນຮາກຖານແລະລະດັບພາກພື້ນ: ການສ້າງຕັ້ງສະພາການປົກຄອງທ້ອງຖິ່ນໃນຂະບວນການປະຕິຮູບລັດຖະທຳມະນູນອາດຈະເປີດໂອກາດໃໝ່ສໍາລັບວຽກງານຂໍ້ການສະໜັບສະໜູນກ່ຽວກັບທີ່ດິນຢູ່ຂັ້ນຮາກຖານ, ບໍ່ພຽງແຕ່ກ່ຽວຂ້ອງກັບນະໂຍບາຍທີ່ດິນແຫ່ງຊາດແລະການປະຕິຮູບນິຕິກຳ, ແຕ່ວ່າຍັງພົວພັນເຖິງການຊື້ນໍາແລະການສະໜັບສະໜູນການຈັດຕັ້ງປະຕິບັດວຽກງານນີ້ອີກດ້ວຍ. ກອງປະຊຸມສໍາມະນາຮ່ວມກັບສະມາຊິກສະພາແຫ່ງຊາດ, ເຈົ້າແຂວງແລະອໍານາດການປົກຄອງແຂວງແລະເມືອງສາມາດໄດ້ຮັບການຈັດຂຶ້ນເພື່ອຊ່ວຍເປີດການສົນທະນາແລະສ້າງຄວາມເຂັ້ມແຂງໃຫ້ເຄືອຂ່າຍລະຫ່າງພາກສ່ວນທີ່ກ່ຽວຂ້ອງ. ຜູ້ຕອບຄໍາຖາມຈຳນວນໜຶ່ງເນັ້ນໜັກໃສ່ພາລະບົດບາດທີ່ສໍາຄັນຂອງເຈົ້າແຂວງແລະພະນັກງານທີ່ກ່ຽວຂ້ອງຈຳນວນໜຶ່ງທີ່ມີຄວາມກ້າວໜ້າ, ມີແນວຄິດເປີດກວ້າງແລະມີຄວາມສົນໃຈທີ່ຈະຮ່ວມມືຢ່າງໄກ້ຊິດ. ໃນຂະນະດຽວກັນ, ໂຄງການການປົກຄອງທີ່ດິນໃນພາກພື້ນແມ່ນໍ້າຂອງ (MRLG) ໄດ້ສ້າງພື້ນທີ່ສໍາລັບການແລກປ່ຽນສອງຝ່າຍແລະການຮຽນຮູ້ໃນລະດັບພາກພື້ນ. ທ່າແຮງດັ່ງກ່າວນີ້ບໍ່ພຽງແຕ່ເປັນການເປີດໂອກາດໃຫ້ພົບປະກັບພາກສ່ວນທີ່ຄ້າຍຄືກັນຈາກປະເທດເພື່ອນບ້ານ, ແຕ່ວ່າຍັງເປັນການເອື້ອອໍານວຍໃຫ້ການສົນທະນາລະດັບນະໂຍບາຍພາຍໃນກຸ່ມຜູ້ຕາງໜ້າລັດຖະບານຫຼືສະມາຊິກສະພາແຫ່ງຊາດໃນທົ່ວພາກພື້ນ. ການສົນທະນາບັນຫາທີ່ມີຄວາມລະອຽດອ່ອນອາດຈະມີຄວາມງ່າຍດາຍຫຼາຍຂຶ້ນຖ້າໄດ້ຮັບການຕອບຮັບໃນສະພາບການທີ່ຢູ່ພາຍນອກປະເທດໃດໜຶ່ງ.

ໄດ້ຮັບຄວາມມຸ່ງໝັ້ນທີ່ໜັກແໜ້ນຈາກຄູ່ຮ່ວມພັດທະນາ: ກຸ່ມ LIWG ໄດ້ຮັບການສະໜັບສະໜູນທີ່ຈໍາເປັນຈາກຄູ່ຮ່ວມພັດທະນາຈຳນວນໜຶ່ງ, ເປັນຕົ້ນແມ່ນອົງການ GIZ ແລະສະຖານທູດປະເທດເຢຍລະມັນຊຶ່ງເປັນຄູ່ຮ່ວມມືທີ່ສໍາຄັນທີ່ສຸດ. ນອກນັ້ນ, ສະຫະພາບເອີຣົບແລະອົງການ SDC ກໍ່ໃຫ້ການສະໜັບສະໜູນຈຳນວນໜຶ່ງ. ເຖິງແມ່ນວ່າມີອົງການຜູ້ໃຫ້ທຶນແບບສອງຝ່າຍແລະຫຼາຍຝ່າຍຈຳນວນຫຼວງຫຼາຍດໍາເນີນວຽກງານໃນນະຄອນຫຼວງວຽງຈັນຊຶ່ງເປັນພາກສ່ວນທີ່ສາມາດແລະຄວນເຮັດວຽກນີ້ໃຫ້ຫຼາຍກວ່າເກົ່າ. ກຸ່ມ LIWG ສາມາດນໍາໃຊ້ວິທີການແບບດັ່ງໜ້າເພື່ອຈຸງໃຈສະຖາບັນເຫຼົ່ານີ້ເພື່ອໃຫ້ພວກເຂົາເຫັນຄວາມຈໍາເປັນໃນການຮ່ວມມື.

5.3 ຄັດເລືອກເອົານະໂຍບາຍທີ່ຖືກຕ້ອງ

ການສົນທະນາ ກ່ຽວກັບນະໂຍບາຍ NLP ມີລັກສະນະຄ້າຍຄືກັບການສົມທຽບນະໂຍບາຍ 2 ສະບັບ: ສະບັບໜຶ່ງກ່ຽວກັບ ‘ການຫັນທີ່ດິນໃຫ້ເປັນທຶນ’, ຊຶ່ງເປັນນະໂຍບາຍທີ່ເຫັນວ່າ ທີ່ດິນເປັນຊັບສິນທາງການເງິນ / ເສດຖະກິດທີ່ເປັນກຸນແຈສໍາຄັນ ສໍາລັບການຂະຫຍາຍຕົວຂອງເສດຖະກິດຂອງ ສປປ ລາວ, ໂດຍຜ່ານການລົງທຶນພາຍໃນແລະ ຕ່າງປະເທດ. ນີ້ແມ່ນ ນະໂຍບາຍ ຂອງຜູ້ຕັດສິນບັນຫາ ສ່ວນໃຫຍ່. ອີກໜຶ່ງນະໂຍບາຍ ແມ່ນກ່ຽວກັບ ‘ການກະສິກໍາແບບຍືນຍົງ ແລະ ຊີວິດຄວາມເປັນຢູ່ຂອງປະຊາຊົນເຂດຊົນນະບົດ’. ນະໂຍບາຍນີ້ ເຫັນວ່າ ທີ່ດິນ ແມ່ນກຸນແຈສໍາຄັນ ສໍາລັບການອະນຸລັກ ແລະ ການສ້າງຄວາມເຂັ້ມແຂງໃຫ້ຊາວກະສິກອນຂະໜາດນ້ອຍ ແລະ ການປັບປຸງຊີວິດຄວາມເປັນຢູ່ຂອງປະຊາຊົນເຂດຊົນນະບົດ. ສະນັ້ນ ນະໂຍບາຍນີ້ ແນໃສ່ຫຼຸດຜ່ອນຄວາມທຸກຈົນ. ນະໂຍບາຍນີ້ ແມ່ນນະໂຍບາຍຂອງພາກສ່ວນ ເຊັ່ນ: ກຸ່ມ LIWG, ປະຊາຄົມຜູ້ໃຫ້ທຶນ ແລະ ສະຖາບັນການສຶກສາ. ຈົນເຖິງປະຈຸບັນ, ກຸ່ມ LIWG ໄດ້ກໍານົດກອບແຜນວຽກທີ່ມີ ‘ເນື້ອໃນສ່ວນໃຫຍ່ຂອງນະໂຍບາຍ ສອດຄ່ອງກັບ ນະໂຍບາຍສະບັບທີສອງ - ຄື ການຮັບປະກັນວ່າ ສິດຂອງຊຸມຊົນຢູ່ເຂດຊົນນະບົດ ຖືກເຄົາລົບ ແລະ ຖືກປົກປ້ອງ; ໃຫ້ສິດພວກເຂົາ ໃນການປະຕິເສດ ຕໍ່ການລົງທຶນ; ບໍ່ແມ່ນພຽງແຕ່ຈະເອົາທີ່ດິນຂອງພວກເຂົາໄປ; ຕ້ອງຮັບປະກັນໃຫ້ມີການຊົດເຊີຍທີ່ຍຸຕິທໍາ (cf. LIWG 2012; 2014).

““ເຫດຜົນຂອງນະໂຍບາຍທາງດ້ານເສດຖະກິດ ແມ່ນກ່ຽວກັບການເຮັດໃຫ້ DFI ຕົກຢູ່ໃນສະພາບຄວາມສ່ຽງ, ກ່ຽວກັບນັກລົງທຶນ ຜູ້ທີ່ຈະຖອນຕົວອອກ. ລັດຖະບານເຂົ້າໃຈເຊັ່ນນັ້ນ.””
(ຄູ່ຮ່ວມພັດທະນາ)

ເຖິງແມ່ນວ່າ ຜູ້ຕອບແບບສອບຖາມສ່ວນໃຫ່ຍ ຮັບຮູ້ເຖິງ ຜົນສໍາເລັດຂອງກຸ່ມ LIWG ກ່ຽວກັບການສົ່ງເສີມການສົນທະນາບັນຫາທີ່ດິນ ໃນສາທາລະນະຊົນ, ບາງພາກສ່ວນ ຍັງມີຂໍ້ສົງໄສ ກ່ຽວກັບຜົນກະທົບຂອງການໂຄສະນາຂົນຂວາຍ ກ່ຽວກັບຮ່າງນະໂຍບາຍ NLP ຂອງກຸ່ມ LIWG. ໃນຄວາມເປັນຈິງແລ້ວ, ຂໍ້ສະເໜີຕ່າງໆ ທີ່ຖືກສັງລວມເຂົ້າໃນຮ່າງເອກະສານ ມີເປົ້າໝາຍເພື່ອຈະຖືກເອົາອອກ ໃນຮ່າງເອກະສານສະບັບຕໍ່ໄປ. ໃນເວລາດຽວກັນ, ຜູ້ຕອບແບບສອບຖາມຈຳນວນໜຶ່ງ ມີທັດສະນະທາງບວກ ຕໍ່ວຽກງານຂອງກຸ່ມ LIWG ທີ່ຕິດພັນກັບການເວນຄືນທີ່ດິນ ສໍາລັບຈຸດປະສົງພາກເອກະຊົນ, ຊຶ່ງເປັນວຽກທີ່ຊື່ໃຫ້ເຫັນວ່າ ກຸ່ມມີຄວາມສາມາດໃນການຄຸ້ມຄອງ ເພື່ອສະແດງວ່າ ການປະຕິບັດດັ່ງກ່າວນີ້ ແມ່ນການລະເມີດຢ່າງຈະແຈ້ງ ຕໍ່ຂໍ້ຜູກມັດຂອງສັນຍາສ່ວນໃຫ່ຍ ກ່ຽວກັບການລົງທຶນ ແລະ ການຄ້າລະດັບພາກພື້ນ ແລະ ສັນຍາແບບສອງຝ່າຍ ຂອງ ສປປ ລາວ (ກຸ່ມ LIWG, 2014b). ຜູ້ຕອບແບບສອບຖາມຈຳນວນໜຶ່ງ ເຊື່ອໝັ້ນວ່າ ເນື້ອໃນການໂຄສະນາຂົນຂວາຍ ມີຜົນກະທົບໃນລະດັບໜຶ່ງ ຍ້ອນວ່າວຽກໂຄສະນາຂົນຂວາຍເຫຼົ່ານີ້ນໍາໃຊ້ ນະໂຍບາຍຂອງລັດຖະບານເອງ ໂດຍການຊື້ໃຫ້ເຫັນຄວາມເສຍຫາຍທີ່ອາດຈະເກີດຂຶ້ນກັບ ຍຸດທະສາດຄວາມເຕີບໂຕທາງດ້ານເສດຖະກິດຂອງປະເທດ. ໝາຍຄວາມວ່າ, ກຸ່ມ LIWG ໄດ້ສົ່ງຂໍ້ຄວາມທີ່ລັດຖະບານ ສາມາດເຂົ້າໃຈງ່າຍ ຍ້ອນວ່າ ຂໍ້ຄວາມເຫຼົ່ານັ້ນ ໄດ້ຮັບການກຳນົດກອບຕາມເຫດຜົນຂອງພວກເຂົາເອງ.

ກຳນົດກອບເນື້ອຂໍ້ຄວາມ ໃຫ້ສອດຄ່ອງກັບນະໂຍບາຍຂອງກຸ່ມເປົ້າໝາຍຂອງພວກທ່ານ: ອາດຈະມີຂໍ້ຄວາມອື່ນໆ ທີ່ມີເນື້ອໃນຄ້າຍຄືກັນ ທີ່ສາມາດກຳນົດກອບໃຫ້ສອດຄ່ອງກັບນະໂຍບາຍຂອງລັດຖະບານ. ບັນຫານີ້ ອາດຈະຫຼຸດຢ່າງຍາກສໍາລັບອົງການຈັດຕັ້ງທາງສັງຄົມ ຍ້ອນວ່າ ມັນອາດຈະຂັດກັບຫຼັກການ ແລະ ອຸດົມການຂອງຕົນ. ເຖິງແມ່ນວ່າການກຳນົດກອບເນື້ອໃນຂອງຂໍ້ຄວາມ ໃຫ້ສອດຄ່ອງກັບເຫດຜົນ ຂອງກຸ່ມເປົ້າໝາຍ ຈະຊ່ວຍໃຫ້ພວກເຂົາ ສາມາດກ້າວຜ່ານໄປໄດ້ ກໍ່ຕາມ. ແຕ່ວ່າ ອີກວິທີການໜຶ່ງ ອາດຈະສາມາດໃຊ້ໄດ້ ແມ່ນການຄົ້ນຄວ້າບັນຫາການເກັບອາກອນທີ່ດິນ ແລະ ການເພີ່ມມູນຄ່າທາງການເງິນຂອງລັດ: ການອອກໃບຕາດິນ ຈະເຮັດຊ່ວຍລັດຖະບານ ໃນການຍົກລະດັບອາກອນທີ່ດິນ ແລະ ຈະຄ້ຳປະກັນລາຍຮັບຂອງລັດ ໃນໄລຍະຍາວ. ຖ້າສົມທຽບບັນຫານີ້ກັບຜົນປະໂຫຍດທີ່ຈຳກັດຂອງລັດ ທີ່ໄດ້ຮັບຈາກໂຄງການສໍາປະທານຂະໜາດໃຫ່ຍ (ລາຍຮັບຈາກຄ່າທຳນຽມ ແລະ ອາກອນມີຈຳນວນຈຳກັດ ແລະ ມີໃນໄລຍະສັ້ນ, ຍ້ອນວ່າມີຜົນສະທ້ອນຕໍ່ການຈ້າງງານ) ອາດຈະຈູງໃຈໃຫ້ພາກສ່ວນຕັດສິນບັນຫາວ່າ ການຄ້ຳປະກັນສິດທິໃນການຄອບຄອງທີ່ດິນ ຂອງຊາວກະສິກອນຂະໜາດນ້ອຍ ຈະບໍ່ຂັດແຍ້ງກັບນະໂຍບາຍຂອງລັດ ກ່ຽວກັບ ‘ການຫັນທີ່ດິນໃຫ້ເປັນທຶນ’.

ລວມເອົາປະສົບການຢູ່ເຂດເທດສະບານ ເຂົ້າໃນນະໂຍບາຍຂອງພວກທ່ານ: ອີງຕາມຕົວຢ່າງ ໃນໄລຍະບໍ່ດົນມານີ້ ທີ່ເກີດຂຶ້ນ ຢູ່ເຂດເທດສະບານ ກ່ຽວກັບກໍລະນີທີ່ ສິດຄອບຄອງທີ່ດິນປະຊາຊົນ ຖືກລະເມີດ (ເຊັ່ນ: ໂຄງການຖະໜົນ 450 ປີ ແລະ ໂຄງການກໍ່ສ້າງຂອງນັກລົງທຶນຊາວຈີນ ຢູ່ບົງທາດຫຼວງ ໄກ້ກັບເຂດເທດສະບານນະຄອນຫຼວງວຽງຈັນ) ອາດຈະຊ່ວຍດຶງດູດຄວາມສົນໃຈ ຂອງປະຊາຊົນເຂດເທດສະບານ ກ່ຽວກັບການສົນທະນານະໂຍບາຍທີ່ດິນ. ຖ້າວ່າກຸ່ມ LIWG ສາມາດສະແດງໃຫ້ເຫັນວ່າ ນະໂຍບາຍ NLP ແລະ ລະບຽບກົດໝາຍທີ່ກ່ຽວຂ້ອງ ບໍ່ພຽງແຕ່ສົ່ງຜົນສະທ້ອນຕໍ່ຊົນເຜົ່າກຸ່ມນ້ອຍຢູ່ເຂດຊົນນະບົດ ພຽງເທົ່ານັ້ນ, ແຕ່ວ່າ ມັນຍັງສົ່ງຜົນສະທ້ອນທີ່ເທົ່າກັນ ຕໍ່ປະຊາຊົນເຂດເທດສະບານ ຊຶ່ງອາດຈະຊ່ວຍສ້າງແຮງກົດດັນຈາກສັງຄົມ ທີ່ມີປະສິດທິພາບ ໃຫ້ແກ້ລັດຖະບານ ເພື່ອໃຫ້ພວກເຂົາ ສ້າງລະບຽບກົດໝາຍທີ່ມີຄວາມໝາຍ ແລະ ຮັດກຸມຫຼາຍຂຶ້ນກວ່າເກົ່າ. ຫຼັງຈາກນັ້ນ, ຄວາມເປັນຈິງ ແລະ ຄວາມຕ້ອງການຂອງຊົນຊັ້ນກາງຢູ່ເຂດເທດສະບານ ມີຄວາມໄກ້ຊິດກັບນັກການເມືອງ ຫຼາຍກວ່າ ຜູ້ທີ່ໄດ້ຮັບຜົນກະທົບ ຢູ່ເຂດຊົນນະບົດ ທີ່ຢູ່ຫ່າງໄກ.

ເອກະສານອ້າງອີງ

- ທ່ານ Acosta A.M., Pettit J. (2013). ຄູ່ມືສໍາລັບການປະຕິບັດງານ: ການປະສານສົມທົບການວິທິການ ກ່ຽວກັບ ເສດຖະກິດທາງການເມືອງ ແລະ ການວິເຄາະອຳນາດໃນການຕັດສິນບັນຫາ. ເອກະສານຄົ້ນຄ້ວາ ທີ່ຂຽນໂດຍ ອົງການຮ່ວມມືສາກົນຂອງປະເທດສະວິດສ໌. ກອບແຜນວຽກ IDS-DLGN, ເດືອນພຶດສະພາ 2013.
- ລັດຖະບານ ສປປ ລາວ (2014). ຮ່າງມະຕິກົດລະບຽບ ກ່ຽວກັບທີ່ດິນ ຂອງກົມການເມືອງສູນກາງພັກ. ວຽງຈັນ, 2014.
- (2014). ຮ່າງນະໂຍບາຍທີ່ດິນແຫ່ງຊາດ. ວຽງຈັນ, 2014.
- ທ່ານ Krisch F. (2012). ຄູ່ມື ສໍາລັບການແນະນຳຜົນກະທົບຂອງວຽກງານຂໍການສະໜັບສະໜູນ. ຄູ່ມື ສໍາລັບ ການວາງແຜນ ແລະ ການຕິດຕາມປະເມີນຜົນ. ເອກະສານຂອງ Bort für die Welt Dialogue ເລກທີ 8.Stuttgart, ເດືອນເມສາ 2012.
- ອົງການ HELVETAS Swiss Intercooperation (2015). ແນວຄວາມຄິດການການຂໍການສະໜັບສະໜູນ. Zurich and Bern.
- ໜ່ວຍງານ Land Issues Working Group (2012). ບົດແນະນຳ ກ່ຽວກັບບັນຫາທີ່ດິນ ໃນ ສປປ ລາວ. ການຄຸ້ມຄອງທີ່ດິນ, ປ່າໄມ້ ແລະ ຊັບພະຍາກອນທຳມະຊາດ. ເພີ່ມທະວີຄວາມສະເໝີພາບ ຫຼື ເພີ່ມທະວີ ຄວາມບໍ່ສະເໝີພາບ? ວຽງຈັນ, 2012.
- (2014a). ຄໍາແນະນຳຕົ້ນຕໍ ສໍາລັບນະໂຍບາຍທີ່ດິນແຫ່ງຊາດ. ວຽງຈັນ, ເດືອນພຶດສະພາ 2014.
- (2014b). ຜົນການວິເຄາະ ສັນຍາການລົງທຶນ ແລະ ການຄ້າ. ເອກະສານພາຍໃນ. ວຽງຈັນ, ເດືອນມິຖຸນາ 2014.
- ທ່ານ Schönweger O., Heinimann A., Epprecht M., Lu J., Thalongsengchanh P. (2012). ການເປີດໃຫ້ເຊົ່າ ແລະ ສໍາປະທານ ໃນ ສປປ ລາວ. ການຄຸ້ມຄອງທີ່ດິນ ເພື່ອການລົງທຶນ. ກະຊວງຊັບພະຍາ ກອນທຳມະຊາດ ແລະ ສິ່ງແວດລ້ອມ, ມະຫາວິທະຍາໄລເບີນ, ອົງການ SDC, ອົງການການຮ່ວມມືປະເທດ ເຢຍລະມັນ.

ເອກະສານແນວທ້າຍ: ຄໍາຖາມແນະແນວ

1. ພາລະບົດບາດຂອງອົງການຈັດຕັ້ງ / ສະຖາບັນໃນປະເທດລາວ

- ອົງການຈັດຕັ້ງແລະສະຖາບັນທີ່ທ່ານເຮັດວຽກໃນປະເທດລາວ; ເປົ້າໝາຍ ແລະຈຸດປະສົງຕົ້ນຕໍ?
- ແມ່ນຫຍັງແນ່ທີ່ປະເດັນທີ່ດິນແລະການຄຸ້ມຄອງຊັບພະຍາກອນທໍາມະຊາດມີຄວາມສອດຄ່ອງກັບອົງການຈັດຕັ້ງຂອງທ່ານໃນປະເທດລາວ?
- ໃນລະດັບໃດແລະໃນພາລະບົດບາດໃດທີ່ສະຖາບັນຂອງທ່ານມີສ່ວນຮ່ວມໃນຂະບວນການສ້າງນະໂຍບາຍ NLP?

2. ຂັ້ນຕອນການສ້າງນະໂຍບາຍທີ່ດິນໃນປະເທດລາວ: ພາກສ່ວນທີ່ກ່ຽວຂ້ອງແລະຂັ້ນຕອນ

- ຕາມທັດສະນະຂອງທ່ານ, ພາກສ່ວນໃດມີຄວາມກ່ຽວຂ້ອງແລະມີອໍານາດໃນການຕັດສິນບັນຫາກ່ຽວກັບທີ່ດິນໃນປະເທດລາວ, ໂດຍສະເພາະແມ່ນໃນຂັ້ນຕອນການກໍານົດນະໂຍບາຍ NLP? ພາກສ່ວນເຫຼົ່ານັ້ນມີຄວາມສົນໃຈຫຍັງແນ່ກ່ຽວກັບນະໂຍບາຍ NLP?
- ຕາມທັດສະນະຂອງທ່ານ, ໃຜເປັນພາກສ່ວນຕັດສິນບັນຫາກ່ຽວກັບນະໂຍບາຍ NLP? ພາກສ່ວນດັ່ງກ່າວນັ້ນຈະເຂົ້າເຖິງແລະເປັນເປົ້າໝາຍຂອງແຕ່ລະພາກສ່ວນທີ່ກ່ຽວຂ້ອງໄດ້ແນວໃດ?

3. ນະໂຍບາຍທີ່ດິນ / ຂັ້ນຕອນການສ້າງນະໂຍບາຍ NLP ໃນ ສປປລາວ: ປະເດັນແລະຫົວຂໍ້ທີ່ກ່ຽວຂ້ອງ

- ຕາມທັດສະນະຂອງພວກທ່ານ, ປະດັນໃດທີ່ຄວນຈະຖືກຕອບຮັບໃນຂະບວນການສ້າງນະໂຍບາຍ NLP?
- ເນື້ອໃນຂອງເອກະສານສະບັບຮ່າງ ສ່ອງແສງໃຫ້ເຫັນ ປະເດັນເຫຼົ່ານັ້ນ ຢ່າງພຽງພໍບໍ?
- ບັນຫາທີ່ສໍາຄັນທີ່ສຸດຕົວໃດ ທີ່ຄວນກໍານົດໄວ້ໃນນະໂຍບາຍ NLP?
- ຖ້າພວກເຮົາເບິ່ງການປຶກສາຫາລື ກ່ຽວກັບນະໂຍບາຍ NLP ແຕ່ອະດີດຈົນເຖິງປະຈຸບັນ, ພວກທ່ານຄິດວ່າ ແມ່ນຫຍັງເຮັດໄດ້ ແລະ ແມ່ນຫຍັງ ຄວນຈະໄດ້ຮັບການປັບປຸງ?
- ຕາມທັດສະນະຂອງພວກທ່ານ, ແມ່ນຫຍັງທີ່ເປັນເສັ້ນທາງທີ່ມີຄວາມຫວັງທີ່ສຸດ ສໍາລັບນະໂຍບາຍ NLP ທີ່ດິນ?
- ທ່ານພໍຮູ້ຕົວຢ່າງຫຍັງບໍ່ ກ່ຽວກັບວຽກການຂໍການສະໜັບສະໜູນທີ່ລົ້ມເຫຼວ ກ່ຽວກັບທີ່ດິນ / ກໍາມະສິດທີ່ດິນ ໃນ ສປປລາວ?

4. ສາຍພົວພັນວຽກງານຂອງອົງການຈັດຕັ້ງ / ສະຖາບັນ ທຽມກັບ ກຸ່ມ LIWG

- ພວກທ່ານ ຫຼື ອົງການຈັດຕັ້ງຂອງພວກທ່ານ ພົວພັນວຽກງານ ກັບກຸ່ມ LIWG ແນວໃດ?
- ອົງການຈັດຕັ້ງຂອງພວກທ່ານ ໄດ້ອຸທິດ ທາງດ້ານຊັບພະຍາກອນ (ເວລາ, ງົບປະມານ, ແລະອື່ນ) ໃຫ້ແກ່ກຸ່ມ LIWG ຫຼາຍເທົ່າໃດ?

5. ກຸ່ມ LIWG: ການປະເມີນ

- ຜົນກະທົບ: ຜົນກະທົບຕໍ່ການສົນທະນາ ກ່ຽວກັບນະໂຍບາຍທີ່ດິນ ໂດຍສະເພາະແມ່ນ ຂະບວນການສ້າງນະໂຍບາຍ NLP?
- ທໍາແຮງ: ກຸ່ມ LIWG ໄດ້ນໍາໃຊ້ທໍາແຮງຂອງຕົນໃນໝົດທຸກດ້ານບໍ່ ໃນນາມທີ່ເປັນຜູ້ຂໍການສະໜັບສະໜູນ ກ່ຽວກັບນະໂຍບາຍທີ່ດິນ?
- ສິດທິຕາມລະບຽບກົດໝາຍ: ກຸ່ມ LIWG ຕາງໜ້າໃຫ້ 'ສິດທິ' ຂອງພາກສ່ວນທີ່ກ່ຽວຂ້ອງບໍ່?
- ວິທີການ ແລະ ນໍ້າສຽງ: ກຸ່ມ LIWG ກໍານົດກອບເນື້ອໃນຂໍ້ຄວາມການໂຄສະນາບໍ່? ກຸ່ມ LIWG ໄດ້ກໍານົດ ກຸ່ມເປົ້າໝາຍ ທີ່ຖືກຕ້ອງແລ້ວບໍ່? ວິທີການ ໄດ້ຮັບການນໍາໃຊ້ຢ່າງຖືກຕ້ອງ ແລະ ມີປະສິດທິພາບບໍ່?
- ການຕັດສິນພາຍໃນ: ການຕັດສິນໃຈ ແມ່ນມີຂັ້ນຕອນຫຍັງແນ່! ໃຜແນ່ມີສ່ວນຮ່ວມ ໃນການຕັດສິນໃຈ?

- ມີຄວາມດຸ່ນດ່ຽງບໍ່ ພາຍໃນສະມາຊິກແຕ່ລະທ່ານ ກ່ຽວກັບອຳນາດໃນການຕັດສິນບັນຫາ/ການແຊກແຊງໃນການຕັດສິນໃຈ, ມີໜ້າປະຊຸມ, ຊັບພະຍາກອນ ທີ່ຖືກນຳໃຊ້, ການຮັບຮູ້ຂໍ້ມູນ?
- ໃນໄລຍະບໍ່ດົນມານີ້, ມີສະມາຊິກໃດບໍ່ ໄດ້ຖອນຕົວອອກ / ໄດ້ເຂົ້າຮ່ວມກຸ່ມ LIWG? ຖ້າມີ, ຍ້ອນຫຍັງ?
- ທ່ານຈະປະເມີນພາວະຜູ້ນຳ / ກອງເລຂາຂອງກຸ່ມ LIWG ແນວໃດ?

6. ກຸ່ມLIWG: ຫັດສະນະ

ການປ່ຽນແປງຫຍັງແນ່, ຖ້າມີ, ທີ່ທ່ານຕ້ອງການແນະນຳກ່ຽວກັບບັນຫາຂ້າງລຸ່ມນີ້:

- ອົງປະກອບແລະການສ້າງຕັ້ງທາງດ້ານສະຖາບັນ
- ພາວະຜູ້ນຳ
- ພາລະບົດບາດແລະໜ້າວຽກ (ການຂໍການສະໜັບສະໜູນ, ຜູ້ດຳເນີນກອງປະຊຸມ, ຜູ້ເຊື່ອມຕໍ່ຄວາມຮູ້, ແລະອື່ນໆ)
- ຂັ້ນຕອນການຕັດສິນບັນຫາພາຍໃນ
- ການຮ່ວມມືກັບພາກສ່ວນອື່ນໆ (ເຊັ່ນ: ອົງການ NGO ທ້ອງຖິ່ນ, ອົງການຜູ້ໃຫ້ທຶນ, ອົງການຈັດຕັ້ງຫຼາຍຝ່າຍ, ແລະອື່ນໆ)
- ວິທີການແລະນ້ຳສຽງ (ເຊັ່ນ: ວິທີການສຳລັບກຸ່ມເປົ້າໝາຍຕົ້ນຕໍ)
- ແລະອື່ນໆ.