

ပြည်ထောင်စုသမ္မတမြန်မာနိုင်ငံတော်

၂၀၁၄ ခုနှစ် မြန်မာနိုင်ငံလူဦးရေနှင့် အိမ်အကြောင်းအရာသန်းခေါင်စာရင်း

ကယားပြည်နယ်

သန်းခေါင်စာရင်းအစီရင်ခံစာ အတွဲ (၃ - ခ)



ပြည်သူ့အင်အားဦးစီးဌာန

လူဝင်မှုကြီးကြပ်ရေးနှင့်ပြည်သူ့အင်အားဝန်ကြီးဌာန

၂၀၁၅ ခုနှစ်၊ မေလ

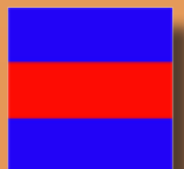

၂၀၁၄ ခုနှစ် မြန်မာနိုင်ငံလူဦးရေနှင့်အိမ်အကြောင်းအရာသန်းခေါင်စာရင်း

ကယားပြည်နယ်

သန်းခေါင်စာရင်းအစီရင်ခံစာ အတွဲ (၃ - ခ)

ပြည်သူ့အင်အားဦးစီးဌာန
လူဝင်မှုကြီးကြပ်ရေးနှင့်ပြည်သူ့အင်အားဝန်ကြီးဌာန
ရုံးအမှတ် (၄၈)
နေပြည်တော်

ဖုန်း - ၉၅-၆၇-၄၃၁၀၆၂

www.dop.gov.mm

၂၀၁၅ ခုနှစ်၊ မေလ

ပုံ (၁) - အုပ်ချုပ်မှုဒေသအလိုက်မြန်မာနိုင်ငံမြေပုံ (တိုင်းဒေသကြီး/ပြည်နယ်၊ ခရိုင်)

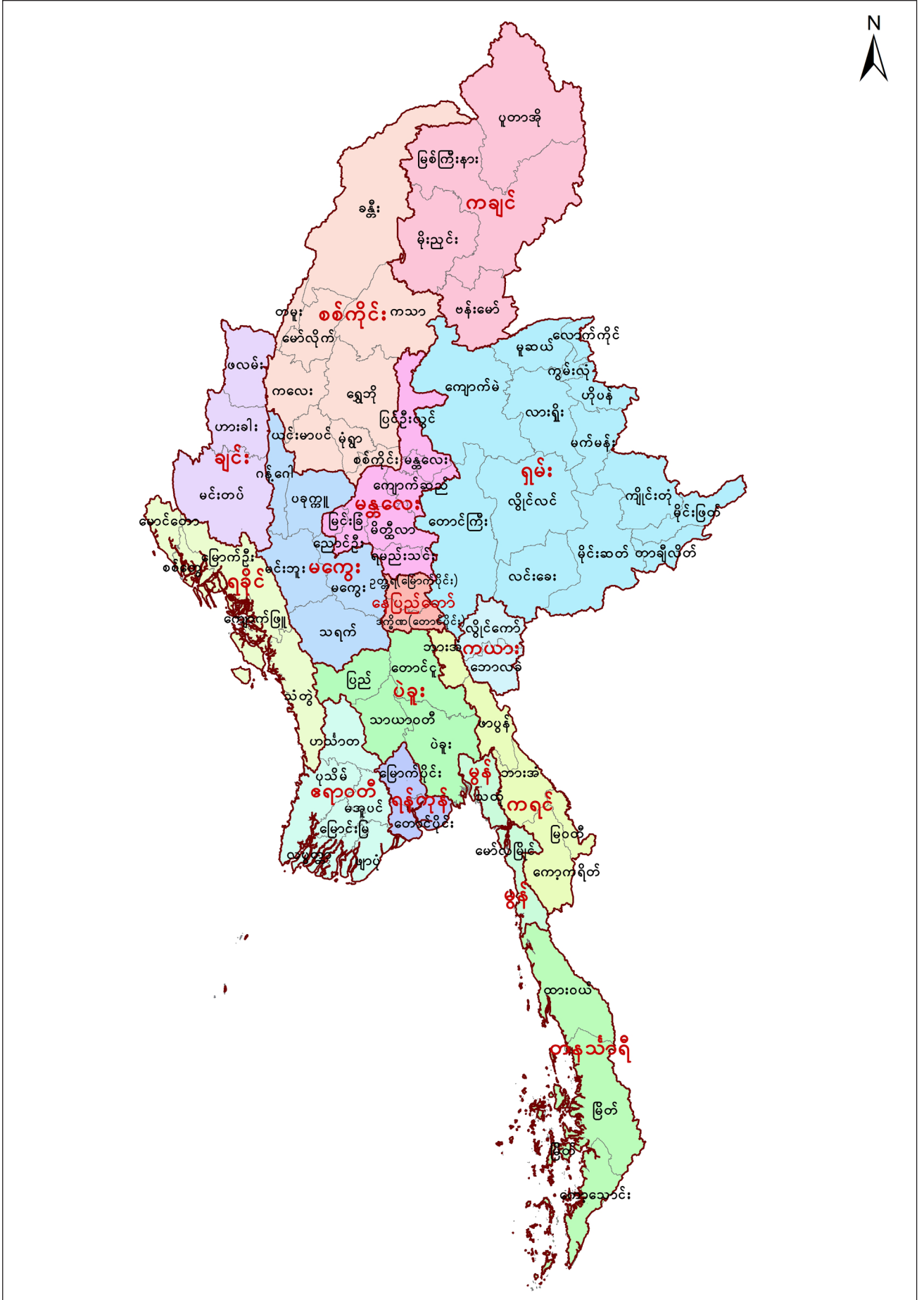

ပုံ (၂) - ကယားပြည်နယ်မြေပုံ (ခရိုင်၊ မြို့နယ်)

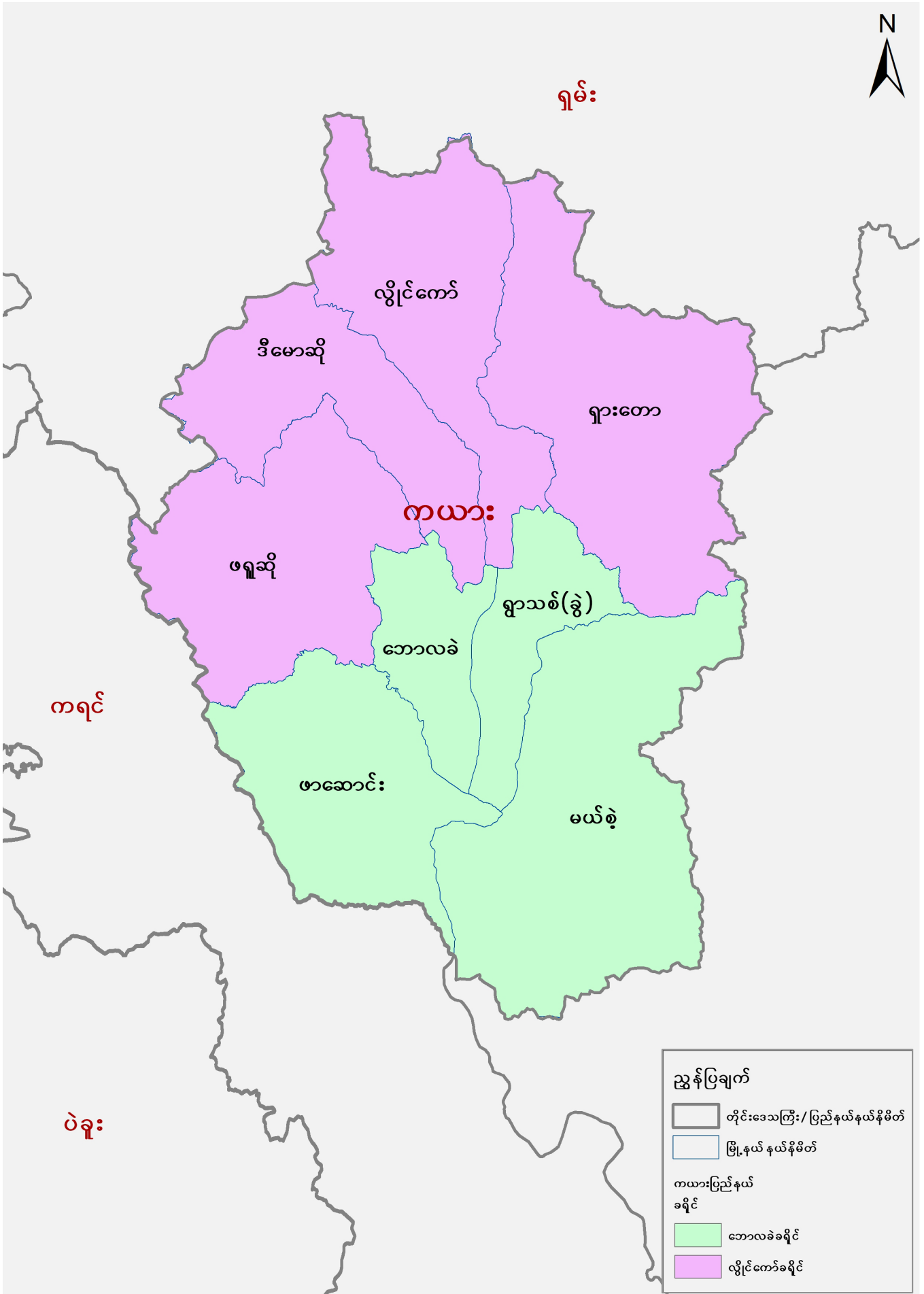

ဥပဒေ

၂၀၁၄ ခုနှစ် ပြည်လုံးကျွတ်လူဦးရေနှင့်အိမ်အကြောင်းအရာသန်းခေါင်စာရင်းကို ၂၀၁၄ ခုနှစ်၊ မတ်လ (၂၉) ရက်နေ့မှ ဧပြီလ (၁၀) ရက်နေ့အထိတွေ့ရှိရာအရပ်တွင်ကောက်ယူသည့်မူကို အသုံးပြု ကောက်ယူခဲ့ပါသည်။ သန်းခေါင်စာရင်းလုပ်ငန်းစဉ်ကြီးတစ်ခုလုံးအောင်မြင်စွာ ပြင်ဆင်အကောင်အထည် ဖော်ဆောင်ရွက်နိုင်ခဲ့ပြီး ရှေ့ပြေးလူဦးရေစာရင်းကို ၂၀၁၄ ခုနှစ်၊ ဩဂုတ်လတွင်လည်းကောင်း၊ ပင်မအစီရင်ခံစာကို ၂၀၁၅ ခုနှစ်၊ မေလတွင်လည်းကောင်း သတ်မှတ်ထားသည့်အချိန်ဇယားအတိုင်း ထုတ်ပြန်ကြေညာနိုင်ခဲ့ပါသည်။ ဤလုပ်ငန်းစဉ်များသည် ၂၀၁၃ ခုနှစ် လူဦးရေနှင့်အိမ်အကြောင်းအရာ သန်းခေါင်စာရင်းဥပဒေတွင် ပြည်သူများထံမှကောက်ခံရရှိထားသည့် အချက်အလက်များအား ထုတ်ပြန် ကြေညာရမည်ဆိုသည့် ပြဋ္ဌာန်းချက်ကိုနိုင်ငံတော်အစိုးရက လေးစားလိုက်နာဆောင်ရွက်ရန် သန့်ဋ္ဌာန် ချမှတ်ထားကြောင်း သက်သေပြသည့် ပြုယက်တစ်ခုပင်ဖြစ်ပါသည်။ ယခုထုတ်ပြန်သည့် ပြည်ထောင်စုနှင့် တိုင်းဒေသကြီး/ပြည်နယ်အဆင့် ပင်မသန်းခေါင်စာရင်းအချက်အလက်များကို သုံးသပ်၍ နိုင်ငံတော်နှင့် တိုင်းဒေသကြီး/ပြည်နယ်ဖွံ့ဖြိုးတိုးတက်ရေးလုပ်ငန်းစဉ်များတွင် အထောက်အကူပြုအစီအမံများ၊ ဆုံးဖြတ် ချက်များချမှတ်ရာတွင် ထိရောက်စွာအသုံးပြုနိုင်ကြမည်ဟုလည်း ကျွန်ုပ်အနေနှင့်လေးနက်စွာယုံကြည် မျှော်လင့်မိပါသည်။

သန်းခေါင်စာရင်းကောက်ယူရေးလုပ်ငန်းအတွက် ဖွဲ့စည်းခဲ့သည့် ဗဟိုသန်းခေါင်စာရင်း ကော်မရှင်၊ သန်းခေါင်စာရင်းကော်မတီအဆင့်ဆင့်၊ အုပ်ချုပ်မှုအဆင့်အလိုက်လုပ်ငန်းအဖွဲ့များနှင့် နိုင်ငံတကာမှပညာရှင် (၁၅) ဦးပါဝင်သော နိုင်ငံတကာနည်းပညာအကြံပေးအဖွဲ့တို့က သန်းခေါင်စာရင်း လုပ်ငန်းစဉ်တစ်ရပ်လုံးအောင်မြင်စွာဆောင်ရွက်နိုင်ရန် လိုအပ်သည့်စီမံခန့်ခွဲမှုနှင့် နည်းပညာဆိုင်ရာ ညွှန်ကြားချက်များဖြင့် ဦးဆောင်ဦးရွက်ပြုခဲ့ကြပါသည်။ ကုလသမဂ္ဂလူဦးရေရန်ပုံငွေအဖွဲ့၏ နည်းပညာ အကူအညီကြောင့်လည်းကောင်း၊ နိုင်ငံတကာစံချိန်စံညွှန်းများအတိုင်းလိုက်နာလိုသည့် ကျွန်ုပ်တို့၏ ပြင်းပြသောဆန္ဒတို့ကြောင့်လည်းကောင်း၊ ကုလသမဂ္ဂမှချမှတ်ထားသည့်လမ်းညွှန်ချက်များ၊ အကြံပြုချက် များအတိုင်းလိုက်နာဆောင်ရွက်နိုင်ခဲ့ပြီး နိုင်ငံတကာမှကျင့်သုံးသည့် အကောင်းဆုံးသန်းခေါင်စာရင်း ကောက်ယူမှုပုံစံကို အကောင်အထည်ဖော်နိုင်ခဲ့ပါသည်။

ယခုပင်မအစီရင်ခံစာ - ကယားပြည်နယ် (သန်းခေါင်စာရင်းအစီရင်ခံစာအတွဲ ၃ - ခ) သည် ၂၀၁၄ ခုနှစ် လူဦးရေနှင့်အိမ်အကြောင်းအရာသန်းခေါင်စာရင်းအတွက် တတိယအဆင့်ထုတ်ပြန်မည့် အစီရင်ခံစာ (၁၅) ခုအနက်မှတစ်ခုအပါအဝင်ဖြစ်ပါသည်။ ယခုအစီရင်ခံစာတွင် တိုင်းဒေသကြီး/ ပြည်နယ်အဆင့်၊ ခရိုင်အဆင့်၊ မြို့နယ်အဆင့် အိမ်ထောင်စု၊ လူဦးရေနှင့်လူမှုစီးပွားရေးအချက်အလက် များကို အသေးစိတ်ဖော်ပြထားပါသည်။

ပဏာမလေ့လာဆန်းစစ်မှုများအရ ၂၀၁၄ ခုနှစ် လူဦးရေနှင့်အိမ်အကြောင်းအရာသန်းခေါင် စာရင်းမှ ရရှိသောအချက်အလက်များသည် ပြည့်စုံမှန်ကန်မှုရှိကြောင်းတွေ့ရှိရပါသည်။ ပြည်ထောင်စု အဆင့်အချက်အလက်များကို သန်းခေါင်စာရင်းအစီရင်ခံစာအတွဲ (၂) တွင်ဖော်ပြထားပြီး နေပြည်တော် ကောင်စီနယ်မြေအပါအဝင် တိုင်းဒေသကြီး/ပြည်နယ် (၁၅) ခု၏အစီရင်ခံစာများကိုအတွဲ (၃) တွင် ဖော်ပြ ထားပါသည်။ သို့ရာတွင် ရခိုင်ပြည်နယ်မြောက်ပိုင်းရှိဒေသအချို့နှင့် ကချင်ပြည်နယ်အတွင်းရှိ နယ်မြေအနည်းငယ်တွင် အခက်အခဲအမျိုးမျိုးကြောင့် စာရင်းမကောက်ယူနိုင်သည်ကိုတွေ့ရှိရပါသည်။

ကရင်ပြည်နယ်၊ ဖာပွန်မြို့နယ်အတွင်းရှိဒေသအချို့တွင်လည်း စုစုပေါင်းလူဦးရေနှင့် ကျား/မ စာရင်း ကိုသာရရှိခဲ့ပါသည်။ နိုင်ငံတော်အစိုးရသည် ကုလသမဂ္ဂလူဦးရေရန်ပုံငွေအဖွဲ့နှင့်အတူ စာရင်း မကောက်ယူနိုင်ခဲ့သည့်လူဦးရေကို အတတ်နိုင်ဆုံးနည်းပါးအောင် စာရင်းကောက်ရက်တိုးခဲ့သည့် နည်းလမ်းအပါအဝင် ချဉ်းကပ်မှုမျိုးစုံဖြင့်ကြိုးပမ်းဆောင်ရွက်ခဲ့ပါသည်။ စာရင်းမကောက်ယူနိုင်သည့် ဒေသများအတွက် ခန့်မှန်းလူဦးရေကိုလည်း အတတ်နိုင်ဆုံးနီးစပ်အောင် ခန့်မှန်းတွက်ချက်ပြီး အစီရင်ခံစာတွင်ဖော်ပြထားပါသည်။

သန်းခေါင်စာရင်းကောက်ယူရေး လုပ်ငန်းစဉ်ကြီးအတွက် ကူညီထောက်ပံ့ပေးခဲ့ကြသော ကုလသမဂ္ဂလူဦးရေရန်ပုံငွေအဖွဲ့နှင့် ဖွံ့ဖြိုးတိုးတက်ရေးမိတ်ဖက်နိုင်ငံများဖြစ်သော ဩစတြေးလျ၊ ဖင်လန်၊ ဂျာမနီ၊ အီတလီ၊ နော်ဝေ၊ ဆွီဒင်၊ ဆွစ်ဇာလန်၊ ဗြိတိန်နှင့် အမေရိကန်ပြည်ထောင်စုတို့အား နိုင်ငံတော်အစိုးရကိုယ်စား လှိုက်လှဲစွာကျေးဇူးတင်ရှိကြောင်း ပြောကြားလိုပါသည်။ အဆိုပါ အလှူရှင် နိုင်ငံများနှင့်အဖွဲ့အစည်းများ၏ ငွေကြေး၊ ပစ္စည်းကိရိယာနှင့်နည်းပညာအကူအညီများသည် သန်းခေါင် စာရင်းအောင်မြင်စွာ ကောက်ယူနိုင်ရေးအတွက် အရေးပါသောအထောက်အပံ့များဖြစ်ခဲ့ပါသည်။ အလှူရှင်နိုင်ငံများနှင့်အဖွဲ့အစည်းများသည် သန်းခေါင်စာရင်းလုပ်ငန်းအတွက် အရေးပါသည့် အကြံဉာဏ်များနှင့် လုပ်ငန်းစဉ်တိုင်းအတွက်နည်းပညာ၊ စက်ပစ္စည်းကိရိယာနှင့် အခြားအထောက်အကူ ပစ္စည်းများကူညီထောက်ပံ့ခြင်း၊ သန်းခေါင်စာရင်းမေးခွန်းပုံစံများပုံနှိပ်ခြင်း၊ သင်တန်းနည်းပြများနှင့် စာရင်းစစ်၊ စာရင်းကောက်များအားသင်တန်းပေးခြင်း၊ လူထုအသိပညာပေးလုပ်ငန်းများအတွက် စာစောင်များပုံနှိပ်ဖြန့်ဝေခြင်း၊ ကောက်ယူပြီးမေးခွန်းပုံစံများအားပုံရိပ်ဖတ်ခြင်း၊ အချက်အလက်များ ဆန်းစစ်လေ့လာခြင်းနှင့် အစီရင်ခံစာများပုံနှိပ်ထုတ်ဝေခြင်းအစရှိသည့်လုပ်ငန်းများတွင် ကူညီထောက်ပံ့ ပေးခဲ့ပါသည်။

တစ်ချိန်တည်းမှာပင် ပြည်လုံးကျွတ် လူဦးရေနှင့်အိမ်အကြောင်းအရာသန်းခေါင်စာရင်းကောက်ယူ ခြင်းလုပ်ငန်းစဉ်အပေါ် အစစအရာရာအနီးကပ်လမ်းညွှန်ပြသခဲ့ပါသော နိုင်ငံတော်သမ္မတကြီးအား လည်းကောင်း၊ ဗဟိုသန်းခေါင်စာရင်းကော်မရှင်နာယက ဒုတိယသမ္မတ ဒေါက်တာစိုင်းမောက်ခမ်းအား လည်းကောင်း၊ ဗဟိုသန်းခေါင်စာရင်းကော်မရှင်အဖွဲ့ဝင်များအားလည်းကောင်း၊ သက်ဆိုင်ရာ တိုင်းဒေသကြီး/ပြည်နယ်အတွင်း သန်းခေါင်စာရင်းကောက်ယူခြင်းလုပ်ငန်းများကို စီမံကြီးကြပ် လမ်းညွှန်မှုပေးခဲ့သော တိုင်းဒေသကြီး/ပြည်နယ်ဝန်ကြီးချုပ်များနှင့် တိုင်းဒေသကြီး/ပြည်နယ် လူဝင်မှုကြီးကြပ်ရေးနှင့်အမျိုးသားမှတ်ပုံတင်ရေးဦးစီးဌာနမှူးများအားလည်းကောင်း၊ အားသွန်ခွန်စိုက် ဝိုင်းဝန်းကူညီဆောင်ရွက်ပေးခဲ့ကြသည့်ဝန်ကြီးဌာနများ၊ အဆင့်ဆင့်သော တိုင်းဒေသကြီး/ပြည်နယ်၊ ခရိုင်၊ မြို့နယ်အသီးသီးမှ သန်းခေါင်စာရင်း ကော်မတီဝင်များအားလည်းကောင်း ကျေးဇူးဥပကာယ တင်ရှိပါ ကြောင်းပြောကြားလိုပါသည်။ သန်းခေါင်စာရင်းလုပ်ငန်းကြီးတစ်ခုလုံး အချိန်မီပြီးစီးစေရန်နှင့်ညွှန်ကြား ချက်များ၊ အစီရင်ခံစာများကိုအချိန်မီထုတ်ဝေဖြန့်ချိနိုင်ရေးအတွက် လုပ်ငန်းတာဝန်များကိုမနားမနေ မဆုတ်မနစ်ကြိုးပမ်းဆောင်ရွက်ခဲ့ကြသည့် ပြည်သူ့အင်အားဦးစီးဌာနနှင့် ကုလသမဂ္ဂလူဦးရေရန်ပုံငွေ အဖွဲ့မှအုပ်ချုပ်မှုနှင့်နည်းပညာဆိုင်ရာဝန်ထမ်းများကိုလည်းကောင်း၊ သင်တန်းနည်းပြများ၊ စာရင်းစစ်၊ စာရင်းကောက်များအဖြစ် ဆောင်ရွက်ပေးခဲ့ကြသောဝန်ကြီးဌာန၊ အဖွဲ့အစည်းအသီးသီးမှဝန်ထမ်းများ နှင့်စေတနာရှင်၊ လုပ်အားရှင်အားလုံးကိုလည်းကောင်း မှတ်တမ်းတင်ဂုဏ်ပြုပါကြောင်း ပြောကြားလို ပါသည်။

၎င်းအပြင် သန်းခေါင်စာရင်းကောက်ယူရေးလုပ်ငန်းကြီးတွင် ဝိုင်းဝန်းကူညီပေးခဲ့ကြသော၊ အထူးသဖြင့်သန်းခေါင်စာရင်းမေးခွန်းများကို စိတ်အားထက်သန်စွာဖြေဆိုခြင်းဖြင့် ပူးပေါင်းကူညီခဲ့ကြ သောနိုင်ငံတစ်ဝန်းရှိ ရဟန်းရှင်လူ၊ ပြည်သူလူထုနှင့် တိုင်းရင်းသားညီအစ်ကို မောင်နှမများအားလုံး ကိုလည်း ကျေးဇူးအထူးတင်ရှိပါကြောင်းနှင့် သန်းခေါင်စာရင်းမှရရှိလာသည့် တစ်ဦးချင်းအချက် အလက်များကို စာရင်းဇယားပြုစုရေးလုပ်ငန်းတွင်သာ အသုံးပြုသွားမည်ဖြစ်ပါကြောင်းကို ထပ်လောင်း ကတိပေးပြောကြားအပ်ပါသည်။



ဦးခင်ရီ

ပြည်ထောင်စုဝန်ကြီး

လူဝင်မှုကြီးကြပ်ရေးနှင့်ပြည်သူ့အင်အားဝန်ကြီးဌာန

ပြည်ထောင်စုသမ္မတမြန်မာနိုင်ငံတော်အစိုးရ

မာတိကာ

ဥယျာဇဉ်	iii
စာရင်းဇယားများ (ကယားပြည်နယ်)	vii
ပုံများ	x
အတိုကောက်စာလုံးများ	x
ကယားပြည်နယ်၏ လူဦးရေ ကိန်းဂဏန်းအချက်အလက်များ	၁
အပိုင်း (၁) သန်းခေါင်စာရင်းနောက်ခံအကြောင်းအရာများ	၇
၁.၁ နိဒါန်း	၇
၁.၂ ၂၀၁၄ ခုနှစ် လူဦးရေနှင့် အိမ်အကြောင်းအရာ သန်းခေါင်စာရင်း	၈
၁.၂.၁ စီမံခန့်ခွဲမှုနှင့် စီမံချက်ရေးဆွဲခြင်း	၈
၁.၂.၂ စာရင်းကောက်ကွက်မြေပုံများရေးဆွဲခြင်း	၈
၁.၂.၃ သန်းခေါင်စာရင်းမေးခွန်းပုံစံများနှင့် လက်စွဲစာစောင်များပြုစုခြင်း	၉
၁.၂.၄ စာရင်းစစ်/စာရင်းကောက်များခန့်ထားခြင်းနှင့်သင်တန်းပေးခြင်း	၁၀
၁.၂.၅ သန်းခေါင်စာရင်းကောက်ယူခြင်း	၁၀
၁.၂.၆ စာရင်းဇယားပြုစုခြင်း	၁၁
၁.၂.၇ လွတ်လပ်သောစောင့်ကြည့်လေ့လာရေးအဖွဲ့	၁၁
၁.၂.၈ ရှေ့ပြေးလူဦးရေစာရင်း	၁၂
၁.၃ အချက်အလက်များ၏ အရည်အသွေးကောင်းမွန်စေရန် ဆောင်ရွက်မှုများ	၁၂
အပိုင်း (၂) ပင်မအစီရင်ခံစာ အကျဉ်းချုပ်	၁၅
၂.၁ လူဦးရေ	၁၅
၂.၂ လူဦးရေအရွယ်အစားနှင့် ပြောင်းလဲမှု	၁၇
၂.၃ လူဦးရေသိပ်သည်းဆ	၁၇
၂.၄ မြို့ပြ/ကျေးလက် လူဦးရေ	၁၈
၂.၅ ကျား/မ လူဦးရေ	၁၈
၂.၆ လူဦးရေပိုရမစ်	၁၈
၂.၇ မွေးဖွားမှုနှင့် ကလေးသေဆုံးမှု	၂၀
အပိုင်း (၃) စာရင်းဇယားများ	၂၁
နောက်ဆက်တွဲ - ၁။ သန်းခေါင်စာရင်း မေးခွန်းပုံစံ	၁၁၇
နောက်ဆက်တွဲ - ၂။ သန်းခေါင်စာရင်းဆိုင်ရာဝေါဟာရအဓိပ္ပာယ်သတ်မှတ်ချက်များ	၁၂၂
ကိုးကားချက်များ	၁၂၉

စာရင်းဇယားများ (ကယားပြည်နယ်)

ဇယားနံပါတ်	ရေးသားဖော်ပြချက်
	အပိုင်း(က) လူဦးရေဆိုင်ရာအချက်အလက်များ
ဇယား (က - ၁)	အိမ်ထောင်စုအမျိုးအစားအလိုက် လူဦးရေကို ကျား/မ နှင့် မြို့ပြ/ကျေးလက် ခွဲခြားဖော်ပြသော ဇယား (ပြည်နယ်၊ ခရိုင်၊ မြို့နယ်)
ဇယား (က - ၂)	အိမ်ထောင်ဦးစီးအမျိုးအစားအလိုက် အိမ်ထောင်စုများနှင့် အိမ်ထောင်စုအမျိုးအစားအလိုက် လူဦးရေ ပျမ်းမျှအိမ်ထောင်စုအရွယ်အစားကို ဖော်ပြသောဇယား (ပြည်နယ်၊ ခရိုင်၊ မြို့နယ်)
ဇယား (က - ၃)	မြို့ပြနှင့်ကျေးလက်နေလူဦးရေကို ကျား/မ၊ ကျား/မအချိုးနှင့် မြို့ပြနေလူဦးရေ ရာခိုင်နှုန်းကို ဖော်ပြသောဇယား (ပြည်နယ်၊ ခရိုင်၊ မြို့နယ်)
ဇယား (က - ၄)	လူဦးရေကို အသက်တစ်နှစ်ချင်းစီအလိုက် ကျား/မ နှင့် မြို့ပြ/ကျေးလက် ခွဲခြားဖော်ပြသောဇယား (ပြည်နယ်)
ဇယား (က - ၅)	လူဦးရေကို အသက်အုပ်စုအလိုက် ကျား/မနှင့် မြို့ပြ/ကျေးလက် ခွဲခြားဖော်ပြသောဇယား (ပြည်နယ်၊ ခရိုင်)
ဇယား (က - ၆)	အသက်အုပ်စုကြီးများအလိုက် လူဦးရေနှင့် မိခင်အချိုးများကို မြို့ပြ/ကျေးလက် ခွဲခြား ဖော်ပြသောဇယား (ပြည်နယ်၊ ခရိုင်၊ မြို့နယ်)
ဇယား (က - ၇)	အိမ်ထောင်စုအရွယ်အစားအလိုက် အိမ်ထောင်စုဝင်အရေအတွက်ကို ဖော်ပြသောဇယား (ပြည်နယ်၊ ခရိုင်၊ မြို့နယ်)
	အပိုင်း(ခ) လူမှုရေးဆိုင်ရာအချက်အလက်များ
ဇယား (ခ - ၁)	အိမ်ထောင်စုလူဦးရေကို အိမ်ထောင်ဦးစီးနှင့်တော်စပ်ပုံအလိုက် ကျား/မ ခွဲခြားဖော်ပြသောဇယား (ပြည်နယ်၊ ခရိုင်)
ဇယား (ခ - ၂)	အသက်(၁၀) နှစ်နှင့်အထက် အိမ်ထောင်စုနှင့် အဖွဲ့အစည်းလူဦးရေကို အိမ်ထောင်ရေး အခြေအနေနှင့် အသက်အုပ်စုအလိုက် ကျား/မ ခွဲခြားဖော်ပြသောဇယား (ပြည်နယ်)
ဇယား (ခ - ၃)	အသက်(၁၅) နှစ်နှင့်အထက်လူဦးရေကို အိမ်ထောင်ရေးအခြေအနေနှင့် ကျား/မ ခွဲခြား ဖော်ပြသောဇယား (ပြည်နယ်၊ ခရိုင်၊ မြို့နယ်)
	အပိုင်း(ဂ) ပြည်တွင်း/ပြည်ပရွှေ့ပြောင်းသွားလာခြင်း
ဇယား (ဂ - ၁)	နိုင်ငံခြားသို့ ရောက်ရှိနေသော အိမ်ထောင်စုဝင်များကို ရောက်ရှိနေထိုင်သည့် နိုင်ငံနှင့် နေထိုင်ခဲ့ သည့် ခရိုင်အလိုက် ကျား/မ ခွဲခြားဖော်ပြသောဇယား (ပြည်နယ်၊ ခရိုင်)
ဇယား (ဂ - ၂)	နိုင်ငံခြားသို့ ရောက်ရှိနေသော အိမ်ထောင်စုဝင်များကို ရောက်ရှိနေထိုင်သည့် နိုင်ငံနှင့်နိုင်ငံခြားတွင် ရောက်ရှိနေသည့် ကာလအပိုင်းအခြားအလိုက် ကျား/မ ခွဲခြားဖော်ပြသောဇယား (ပြည်နယ်)
	အပိုင်း(ဃ) ပညာရေးဆိုင်ရာအချက်အလက်များ
ဇယား (ဃ - ၁)	အသက် (၅) နှစ်နှင့်အထက် အိမ်ထောင်စုလူဦးရေကို စာတတ်မြောက်မှုရာခိုင်နှုန်းနှင့် အသက်အုပ်စု အလိုက် ကျား/မ ခွဲခြားဖော်ပြသောဇယား (ပြည်နယ်၊ ခရိုင်)
ဇယား (ဃ - ၂)	အသက် (၁၅) နှစ်နှင့်အထက် အိမ်ထောင်စုလူဦးရေကို စာတတ်မြောက်မှုရာခိုင်နှုန်းနှင့် မြို့ပြ/ ကျေးလက်အလိုက် ကျား/မ ခွဲခြားဖော်ပြသောဇယား (ပြည်နယ်၊ ခရိုင်၊ မြို့နယ်)

ဇယားနံပါတ်	ရေးသားဖော်ပြချက်
ဇယား (ဃ - ၃)	အသက်(၅)နှစ်နှင့်အထက် လူဦးရေကို အသက်အပိုင်းအခြားနှင့်ကျောင်းတက်ရောက်မှု အခြေအနေ အလိုက် ကျား/မခွဲခြားဖော်ပြသောဇယား (ပြည်နယ်၊ ခရိုင်)
ဇယား (ဃ - ၄)	အသက်(၅)နှစ်မှ(၂၉)နှစ်အတွင်း အိမ်ထောင်စုလူဦးရေကို ကျောင်းတက်ရောက်မှု အခြေအနေ အလိုက် ကျား/မခွဲခြားဖော်ပြသောဇယား (ပြည်နယ်၊ ခရိုင်၊ မြို့နယ်)
ဇယား (ဃ - ၅(က))	အသက် (၅) နှစ်နှင့်အထက် လူဦးရေကို အမြင့်ဆုံးတက်ရောက်ပြီးစီးခဲ့သည့်အတန်းနှင့် အသက် အပိုင်းအခြားအလိုက် ကျား/မ ခွဲခြားဖော်ပြသောဇယား (မြို့ပြ/ကျေးလက်) (ပြည်နယ်)
ဇယား (ဃ - ၅(ခ))	အသက် (၅) နှစ်နှင့်အထက် လူဦးရေကို အမြင့်ဆုံးတက်ရောက်ပြီးစီးခဲ့သည့်အတန်းနှင့် အသက် အပိုင်းအခြားအလိုက် ကျား/မ ခွဲခြားဖော်ပြသောဇယား (မြို့ပြ) (ပြည်နယ်)
ဇယား (ဃ - ၅(ဂ))	အသက် (၅) နှစ်နှင့်အထက် လူဦးရေကို အမြင့်ဆုံးတက်ရောက်ပြီးစီးခဲ့သည့်အတန်းနှင့် အသက် အပိုင်းအခြားအလိုက် ကျား/မ ခွဲခြားဖော်ပြသောဇယား (ကျေးလက်) (ပြည်နယ်)
ဇယား (ဃ - ၆(က))	အသက် (၂၅) နှစ်နှင့်အထက် အိမ်ထောင်စုနှင့်အဖွဲ့အစည်းလူဦးရေကို အမြင့်ဆုံးတက်ရောက် ပြီးစီးခဲ့သည့် အတန်းအလိုက် ကျား/မ ခွဲခြားဖော်ပြသောဇယား (ပြည်နယ်၊ ခရိုင်၊ မြို့နယ်)
ဇယား(ဃ - ၆(ခ))	အသက် (၂၅) နှစ်နှင့်အထက် အိမ်ထောင်စုလူဦးရေကို အမြင့်ဆုံးတက်ရောက် ပြီးစီးခဲ့သည့် အတန်း အလိုက် ကျား/မခွဲခြားဖော်ပြသောဇယား (ပြည်နယ်၊ ခရိုင်၊ မြို့နယ်)
ဇယား (ဃ - ၆(ဂ))	အသက် (၂၅) နှစ်နှင့်အထက် အဖွဲ့အစည်းလူဦးရေကို အမြင့်ဆုံးတက်ရောက်ပြီးစီးခဲ့သည့် အတန်း အလိုက် ကျား/မ ခွဲခြားဖော်ပြသောဇယား (ပြည်နယ်၊ ခရိုင်၊ မြို့နယ်)
အပိုင်း(င) စီးပွားရေးဆိုင်ရာအချက်အလက်များ	
ဇယား (င - ၁(က))	အသက် (၁၀) နှစ်နှင့်အထက် လူဦးရေကို လုပ်သားအင်အားပါဝင်နှုန်း၊ အလုပ်လက်မဲ့ရာခိုင်နှုန်း၊ အလုပ်အကိုင်ရရှိမှုနှင့် လူဦးရေအချိုးတို့ကို အသက်အုပ်စုအလိုက် ကျား/မ ခွဲခြားဖော်ပြသော ဇယား (မြို့ပြ/ကျေးလက်) (ပြည်နယ်)
ဇယား (င - ၁(ခ))	အသက် (၁၀) နှစ်နှင့်အထက် လူဦးရေကို လုပ်သားအင်အားပါဝင်နှုန်း၊ အလုပ်လက်မဲ့ရာခိုင်နှုန်း၊ အလုပ်အကိုင်ရရှိမှုနှင့် လူဦးရေအချိုးတို့ကို အသက်အုပ်စုအလိုက် ကျား/မ ခွဲခြားဖော်ပြသော ဇယား (မြို့ပြ) (ပြည်နယ်)
ဇယား (င - ၁(ဂ))	အသက် (၁၀) နှစ်နှင့်အထက် လူဦးရေကို လုပ်သားအင်အားပါဝင်နှုန်း၊ အလုပ်လက်မဲ့ရာခိုင်နှုန်း၊ အလုပ်အကိုင်ရရှိမှုနှင့် လူဦးရေအချိုးတို့ကို အသက်အုပ်စုအလိုက် ကျား/မခွဲခြားဖော်ပြသော ဇယား (ကျေးလက်) (ပြည်နယ်)
ဇယား (င - ၂)	အသက် (၁၀) နှစ်နှင့်အထက် လူဦးရေကို လုပ်သားအမျိုးအစားအလိုက် ကျား/မ ခွဲခြား ဖော်ပြသော ဇယား (ပြည်နယ်၊ ခရိုင်၊ မြို့နယ်)
အပိုင်း(စ) ကလေးမွေးဖွားမှုနှင့် သေဆုံးမှုအကြောင်းအရာများ	
ဇယား (စ - ၁)	အသက်(၁၅-၅၄) နှစ်ရှိ အိမ်ထောင်ကျဖူးသူအမျိုးသမီး၊ ကလေးမွေးဖွားမှုနှင့် သေဆုံးမှုများကို မိခင်၏အသက်အုပ်စုအလိုက် ဖော်ပြသောဇယား (ပြည်နယ်၊ ခရိုင်)
ဇယား (စ - ၂)	အသက် (၁၅-၄၉)နှစ်ရှိ အိမ်ထောင်ကျဖူးသူအမျိုးသမီးများ၏ (၁၂) လအတွင်း ကလေးမွေးဖွားမှု နှင့် သေဆုံးမှုများကို မိခင်၏ အသက်အုပ်စုအလိုက် ဖော်ပြသောဇယား (ပြည်နယ်၊ ခရိုင်)
အပိုင်း(ဆ) ကိုင်ဆောင်သည့်လက်မှတ်အမျိုးအစား	
ဇယား (ဆ - ၁)	အသက် (၁၀) နှစ်နှင့်အထက်လူဦးရေကို ကိုင်ဆောင်သည့်လက်မှတ်အမျိုးအစားအလိုက် အသက်အုပ်စုဖြင့် ဖော်ပြသောဇယား (ပြည်နယ်)

ဇယားနံပါတ်	ရေးသားဖော်ပြချက်
ဇယား (ဆ - ၂)	အသက် (၁၀) နှစ်နှင့်အထက် လူဦးရေကို ကိုင်ဆောင်သည့်လက်မှတ်အမျိုးအစားအလိုက် မြို့ပြ/ကျေးလက်ခွဲခြားဖော်ပြသောဇယား (ပြည်နယ်၊ ခရိုင်၊ မြို့နယ်)
အပိုင်း(ဇ) မသန်စွမ်းမှုအကြောင်းအရာ	
ဇယား (ဇ - ၁)	မသန်စွမ်းရာခိုင်နှုန်းနှင့်မသန်စွမ်းမှုအမျိုးအစားအလိုက် လူဦးရေကိုကျား/မအလိုက်၊ အသက်အုပ်စုအလိုက် ဖော်ပြသောဇယား (ပြည်နယ်)
ဇယား (ဇ - ၂)	မသန်စွမ်းရာခိုင်နှုန်းနှင့် မသန်စွမ်းမှုအမျိုးအစားအလိုက် လူဦးရေကို ကျား/မအလိုက် မြို့နယ်အဆင့်ထိ ဖော်ပြသောဇယား (ပြည်နယ်၊ ခရိုင်၊ မြို့နယ်)
အပိုင်း(ဈ) အိမ်အကြောင်းအရာ	
ဇယား (ဈ - ၁)	နေအိမ်အမျိုးအစားအလိုက် အိမ်ထောင်စုအရေအတွက်ကို ဖော်ပြသောဇယား (ပြည်နယ်၊ ခရိုင်၊ မြို့နယ်)
ဇယား (ဈ - ၂)	အိမ်ပိုင်ဆိုင်မှုအမျိုးအစားအလိုက် အိမ်ထောင်စုအရေအတွက်ကို ဖော်ပြသောဇယား (ပြည်နယ်၊ ခရိုင်၊ မြို့နယ်)
ဇယား (ဈ - ၃)	အသုံးပြုသည့် အိမ်သာအမျိုးအစားအလိုက် အိမ်ထောင်စုအရေအတွက်ကို ဖော်ပြသောဇယား (ပြည်နယ်၊ ခရိုင်၊ မြို့နယ်)
ဇယား (ဈ - ၄(က))	နေအိမ်အဆောက်အအုံတွင် အမိုးအတွက် အဓိကအသုံးပြုသည့် ပစ္စည်းအမျိုးအစားအလိုက် အိမ်ထောင်စုအရေအတွက်ကို ဖော်ပြသောဇယား (ပြည်နယ်၊ ခရိုင်၊ မြို့နယ်)
ဇယား (ဈ - ၄(ခ))	နေအိမ်အဆောက်အအုံတွင် အကာအတွက် အဓိကအသုံးပြုသည့် ပစ္စည်းအမျိုးအစားအလိုက် အိမ်ထောင်စုအရေအတွက်ကို ဖော်ပြသောဇယား (ပြည်နယ်၊ ခရိုင်၊ မြို့နယ်)
ဇယား (ဈ - ၄(ဂ))	နေအိမ်အဆောက်အအုံတွင် အခင်းအတွက် အဓိကအသုံးပြုသည့် ပစ္စည်းအမျိုးအစားအလိုက် အိမ်ထောင်စုအရေအတွက်ကို ဖော်ပြသောဇယား (ပြည်နယ်၊ ခရိုင်၊ မြို့နယ်)
အပိုင်း(ည) အိမ်အသုံးအဆောင်ပစ္စည်းများ	
ဇယား (ည - ၁)	အလင်းရောင်အတွက် အဓိကအသုံးပြုသည့် မီးအမျိုးအစားအလိုက် အိမ်ထောင်စု အရေအတွက်ကို ဖော်ပြသောဇယား (ပြည်နယ်၊ ခရိုင်၊ မြို့နယ်)
ဇယား (ည - ၂)	သောက်ရေအတွက် အဓိကအသုံးပြုသည့် ရေအမျိုးအစားအလိုက် အိမ်ထောင်စုအရေအတွက်ကို ဖော်ပြသောဇယား (ပြည်နယ်၊ ခရိုင်၊ မြို့နယ်)
ဇယား (ည - ၃)	သုံးရေအတွက် အဓိကအသုံးပြုသည့် ရေအမျိုးအစားအလိုက် အိမ်ထောင်စုအရေအတွက်ကို ဖော်ပြသောဇယား (ပြည်နယ်၊ ခရိုင်၊ မြို့နယ်)
ဇယား (ည - ၄)	အစားအစာချက်ပြုတ်စားသောက်ရန်အတွက် အဓိကအသုံးပြုသည့် လောင်စာအမျိုးအစား အလိုက် အိမ်ထောင်စုအရေအတွက်ကို ဖော်ပြသောဇယား (ပြည်နယ်၊ ခရိုင်၊ မြို့နယ်)
ဇယား (ည - ၅)	ဆက်သွယ်ရေးနှင့် အိမ်အသုံးအဆောင်ပစ္စည်းများသုံးစွဲနိုင်မှုအလိုက် အိမ်ထောင်စု အရေအတွက်ကို ဖော်ပြသောဇယား (ပြည်နယ်၊ ခရိုင်၊ မြို့နယ်)
ဇယား (ည - ၆)	သယ်ယူပို့ဆောင်ရေးအတွက် အသုံးပြုသည့်ယာဉ်အမျိုးအစားအလိုက် အိမ်ထောင်စု အရေအတွက်ကို ဖော်ပြသောဇယား (ပြည်နယ်၊ ခရိုင်၊ မြို့နယ်)

ပုံများ

- ပုံ (၁) အုပ်ချုပ်မှုဒေသအလိုက်မြန်မာနိုင်ငံမြေပုံ (တိုင်းဒေသကြီး/ပြည်နယ်၊ ခရိုင်)
- ပုံ (၂) ကယားပြည်နယ်မြေပုံ (ခရိုင်၊ မြို့နယ်)
- ပုံ (၃) တိုင်းဒေသကြီး/ပြည်နယ်များ၏ လူဦးရေအချိုးအစား
- ပုံ (၄) လူဦးရေပိရမစ်၊ ၂၀၁၄ ခုနှစ်၊ ကယားပြည်နယ်
- ပုံ (၅) လူဦးရေပိရမစ်၊ ၂၀၁၄ ခုနှစ်၊ မြန်မာနိုင်ငံ

အတိုကောက်စာလုံးများ

- အာဆီယံ အရှေ့တောင်အာရှနိုင်ငံများအသင်း
- ICR Intelligent Character Recognition (ပုံရိပ်နှင့်စာလုံးများဖတ်ခြင်း)
- KFI Key-in From Image (ဂဏန်းသင်္ကေတဖတ်ခြင်း)
- OMR Optical Mark Recognition/Readers (ပုံရိပ်ဖမ်းခြင်း/ပုံရိပ်ဖတ်စက်)

ကယားပြည်နယ်၏ လူဦးရေကိန်းဂဏန်းအချက်အလက်များ

ခရိုင်အရေအတွက်	၂
မြို့နယ်/မြို့နယ်ခွဲ အရေအတွက်	၈
လူဦးရေစုစုပေါင်း	၂၈၆,၆၂၇
ကျား ဦးရေ	၁၄၃,၂၁၃ (၄၉.၉၆%)
မ ဦးရေ	၁၄၃,၄၁၄ (၅၀.၀၄%)
မြို့ပြလူဦးရေရာခိုင်နှုန်း	၂၅%
ဧရိယာအကျယ်အဝန်း (စတုရန်းကီလိုမီတာ)	၁၁,၇၃၁.၅
လူဦးရေသိပ်သည်းဆ (တစ်စတုရန်းကီလိုမီတာ)	၂၄.၄
အသက်အလယ်ကိန်း	၂၂.၉
အိမ်ထောင်စုအရေအတွက်	၅၇,၂၇၄
မြို့ပြအိမ်ထောင်စုရာခိုင်နှုန်း	၂၅.၆%
အမျိုးသမီးအိမ်ထောင်ဦးစီးရာခိုင်နှုန်း	၂၂.၇%
ပျမ်းမျှအိမ်ထောင်စုအရွယ်အစား	၄.၈
အသက်အပိုင်းအခြားအလိုက်လူဦးရေရာခိုင်နှုန်း	
ကလေးဦးရေ (အသက် ၀ - ၁၄ နှစ်)	၃၄.၆%
အလုပ်လုပ်နိုင်သူဦးရေ (အသက် ၁၅ - ၆၄ နှစ်)	၆၁.၇%
သက်ကြီးရွယ်အိုဦးရေ (အသက် ၆၅ နှစ်နှင့်အထက်)	၃.၇%
မိခင်အချိုး	
စုစုပေါင်းမိခင်အချိုး	၆၂.၀
ကလေးမိခင်အချိုး	၅၆.၀
သက်ကြီးရွယ်အိုမိခင်အချိုး	၆.၀

သက်ကြီးရွယ်အိုညွှန်ကိန်း	၁၀.၈	
ကျား/မ အချိုး	၁၀၀ (မ ၁၀၀ တွင်ရှိသော ကျား ဦးရေ)	
အသက် (၁၅) နှစ်နှင့်အထက် စာတတ်မြောက်မှုရာခိုင်နှုန်း	၈၂.၁%	
ကျား စာတတ်မြောက်မှုရာခိုင်နှုန်း	၈၇.၀%	
မ စာတတ်မြောက်မှုရာခိုင်နှုန်း	၇၇.၆%	
မသန်စွမ်းသူဦးရေ	အရေအတွက်	ရာခိုင်နှုန်း
မသန်စွမ်းသူ (မည်သည့်မသန်စွမ်းမှုအမျိုးအစားမဆို)	၁၆,၆၁၇	၅.၈
လမ်းလျှောက်/အမြင့်တက်/ပစ္စည်းကိုင်တွယ်	၆,၅၈၉	၂.၃
အမြင်	၉,၀၂၆	၃.၁
အကြား	၅,၇၉၀	၂.၀
သင်ယူလေ့လာခြင်း/မှတ်ဉာဏ်/အာရုံစူးစိုက်ခြင်း	၆,၉၄၀	၂.၄
ကိုင်ဆောင်သည့် လက်မှတ်အမျိုးအစား (အသက် ၁၀ နှစ်နှင့်အထက်)	အရေအတွက်	ရာခိုင်နှုန်း
နိုင်ငံသားစိစစ်ရေးကတ်	၁၉၇,၉၃၃	၈၉.၉
ဧည့်နိုင်ငံသားကတ်	၂၂၂	၀.၁
နိုင်ငံသားပြုခွင့်ရသူကတ်	၅၇၅	၀.၃
အမျိုးသားမှတ်ပုံတင်ကတ်	၁,၃၈၁	၀.၆
သာသနာဝင်ကတ်	၆၆၀	၀.၃
ယာယီသက်သေခံကတ်	၁၁၃	၀.၁
နိုင်ငံခြားသားမှတ်ပုံတင်လက်မှတ်	၄၉	၀.၁ ရာခိုင်နှုန်း ထက်နည်းသည်။
နိုင်ငံခြားသားနိုင်ငံကူးလက်မှတ်	၇၆	၀.၁ ရာခိုင်နှုန်း ထက်နည်းသည်။
မည်သည့်ကတ်မှမကိုင်ဆောင်သူ	၁၉,၂၃၈	၈.၇

လုပ်သားအင်အားပါဝင်နှုန်း	စုစုပေါင်း	ကျား	မ
အသက် (၁၀) နှစ်နှင့်အထက်	၆၂.၃%	၇၄.၂%	၅၀.၅%
အသက် (၁၅) နှစ်နှင့်အထက်	၇၁.၄%	၈၅.၄%	၅၇.၆%
အသက် (၁၅ - ၆၄) နှစ်	၇၄.၂%	၈၈.၁%	၆၀.၄%
အလုပ်လက်မဲ့ရာခိုင်နှုန်း	စုစုပေါင်း	ကျား	မ
အသက် (၁၀) နှစ်နှင့်အထက်	၂.၇%	၂.၈%	၂.၇%
အသက် (၁၅) နှစ်နှင့်အထက်	၂.၆%	၂.၇%	၂.၆%
အသက် (၁၅ - ၆၄) နှစ်	၂.၇%	၂.၇%	၂.၆%
အလုပ်အကိုင်ရရှိမှုနှင့်လူဦးရေအချိုး	စုစုပေါင်း	ကျား	မ
အသက် (၁၀) နှစ်နှင့်အထက်	၆၀.၆%	၇၂.၁%	၄၉.၁%
အသက် (၁၅) နှစ်နှင့်အထက်	၆၉.၅%	၈၃.၁%	၅၆.၁%
အသက် (၁၅ - ၆၄) နှစ်	၇၂.၃%	၈၅.၇%	၅၈.၉%
အိမ်ပိုင်ဆိုင်မှု			
ပိုင်ရှင်	၈၆.၃%		
အိမ်ငှား	၄.၆%		
အခမဲ့ (မိဘ/ယောက္ခမ/ဆွေမျိုး/မိတ်ဆွေ)	၂.၁%		
အစိုးရဝန်ထမ်းအိမ်ရာ	၆.၄%		
ပုဂ္ဂလိကဝန်ထမ်းအိမ်ရာ	၀.၃%		
အခြား	၀.၃%		
နေအိမ်အဆောက်အအုံအတွက် အဓိကအသုံးပြုသည့်ပစ္စည်းများ	အကာ	အခင်း	အမိုး
ဓနိ/သက်ကယ်/အင်ဖက်	၀.၄%	-	၁၅.၈%
ဝါး	၃၀.၃%	၁၆.၄%	၁.၀%
မြေကြီး	၀.၁%	၀.၅%	-
သစ်သား	၄၅.၈%	၆၂.၃%	၀.၂%

သွပ်	၀.၅%	-	၈၁.၃%
အုတ်ကြွပ်/အုတ်/ကွန်ကရစ်	၂၁.၉%	၂၀.၁%	၀.၆%
အခြား	၁.၀%	၀.၇%	၁.၁%
အစားအစာချက်ပြုတ်စားသောက်ရန်အတွက်အဓိကအသုံးပြုသည့်လောင်စာ			
လျှပ်စစ်မီး	၂၂.၅%		
ဓာတ်ငွေ့	၀.၁ ရာခိုင်နှုန်း ထက်နည်းသည်။		
ရေနံဆီမီး	၀.၁%		
ဘိုင်အိုဂက်စ်	၀.၁%		
သစ်သား/ထင်း	၇၃.၉%		
မီးသွေး/လောင်စာတောင့်	၃.၂%		
ကျောက်မီးသွေး	၀.၁%		
အခြား	၀.၁%		
အလင်းရောင်အတွက်အဓိကအသုံးပြုသည့်မီးအမျိုးအစား			
လျှပ်စစ်မီး	၄၈.၆%		
ရေနံဆီမီး	၅.၅%		
ဖယောင်းတိုင်မီး	၁၉.၉%		
ဘက်ထရီမီး	၃.၆%		
မီးစက် (ပုဂ္ဂလိက)	၁.၄%		
ရေအားလျှပ်စစ် (ပုဂ္ဂလိက)	၀.၉%		
နေရောင်ခြည်စွမ်းအင်သုံး (ဆိုလာပြား)	၁၇.၆%		
အခြား	၂.၅%		
သောက်ရေအတွက်အဓိကအသုံးပြုသည့်ရေအမျိုးအစား			
ရေပိုက်လိုင်း	၂၃.၀%		
အဝီစိတွင်း	၃.၆%		
ရေတွင်း (အုတ်စီ)	၂၂.၉%		

ရေသန့်စက်/ရေသန့်ဘူး	၈.၈%
စုစုပေါင်းရေကောင်းရေသန့်ရရှိမှု	၅၈.၃%
ရေတွင်း (အကာအရံမဲ့)	၁၆.၀%
ရေကန်	၄.၀%
မြစ်/ချောင်း/တူးမြောင်း	၁၁.၈%
တောင်ကျရေ/မိုးရေ	၅.၂%
အခြား	၄.၇%
စုစုပေါင်းရေကောင်းရေသန့် မရရှိမှု	၄၁.၇%
သုံးရေအတွက်အဓိကအသုံးပြုသည့်ရေအမျိုးအစား	
ရေပိုက်လိုင်း	၃၁.၀%
အဝီစိတွင်း	၃.၃%
ရေတွင်း (အုတ်စိ)	၂၁.၃%
ရေတွင်း (အကာအရံမဲ့)	၁၅.၅%
ရေကန်	၄.၈%
မြစ်/ချောင်း/တူးမြောင်း	၁၃.၇%
တောင်ကျရေ/မိုးရေ	၅.၆%
ရေသန့်စက်/ရေသန့်ဘူး	၀.၁%
အခြား	၄.၇%
အိမ်သာအမျိုးအစား	
ရေဆွဲအိမ်သာ	၀.၉%
ရေလောင်း/ယင်လုံအိမ်သာ	၈၇.၆%
စုစုပေါင်းသန့်ရှင်းသောယင်လုံအိမ်သာဆောက်လုပ်သုံးစွဲမှု	၈၈.၅%
တွင်း/လေးအိမ်သာ	၃.၄%
တွင်းမရှိအိမ်သာ	၀.၉%
အခြား	၀.၄%
အိမ်သာမရှိ	၆.၈%

ဆက်သွယ်ရေးပစ္စည်းများသုံးစွဲနိုင်မှုအခြေအနေ	
ရေဒီယို	၂၉.၁%
ရုပ်မြင်သံကြား	၅၄.၆%
ကြိုးဖုန်း	၃.၈%
လက်ကိုင်ဖုန်း	၂၈.၀%
ကွန်ပျူတာ	၃.၃%
အိမ်တွင်အင်တာနက်တပ်ဆင်ထားခြင်း	၄.၂%
မည်သည့်ပစ္စည်းမျှမရှိသည့် ရာခိုင်နှုန်း	၃၂.၅%
ပစ္စည်းအားလုံးရှိသည့် ရာခိုင်နှုန်း	၀.၄%
သယ်ယူပို့ဆောင်ရေးယာဉ်များသုံးစွဲနိုင်မှု အခြေအနေ	
ကား/ထရပ်ကား/ဗင်န်	၃.၃%
မော်တော်ဆိုင်ကယ်/လျှပ်စစ်စက်ဘီး/သုံးဘီးကား	၆၀.၁%
စက်ဘီး	၃၁.၄%
(၄) ဘီးပါ ထော်လာဂျီ	၉.၁%
ကနူးလော၊ သမ္ဗန်	၀.၅%
စက်လော၊ မော်တော်ဘုတ်	၀.၃%
လှည်း (ကျွဲ၊ နွား၊ မြင်း..... စသဖြင့်)	၁၅.၄%

အပိုင်း (၁)

သန်းခေါင်စာရင်းနောက်ခံအကြောင်းအရာများ

၁.၁ နိဒါန်း

ပြည်ထောင်စုသမ္မတမြန်မာနိုင်ငံတော်အစိုးရသည် နှစ်ပေါင်း (၃၀) ကြာမကောက်ယူနိုင်ခဲ့သော ပြည်လုံးကျွတ် လူဦးရေနှင့်အိမ်အကြောင်းအရာသန်းခေါင်စာရင်းကို ၂၀၁၄ ခုနှစ်၊ ဧပြီလတွင် ကောက်ယူခဲ့ပါသည်။ မြန်မာနိုင်ငံတွင် ကိုလိုနီခေတ်ကာလတစ်လျှောက်လုံး၌ လူဦးရေသန်းခေါင်စာရင်းများကို ပုံမှန်ကောက်ယူခဲ့ပါသည်။ မြန်မာနိုင်ငံ လွတ်လပ်ရေးရပြီးနောက်ပိုင်း ပြည်လုံးကျွတ်သန်းခေါင်စာရင်းများကို ၁၉၇၃ ခုနှစ်တွင် တစ်ကြိမ်၊ ၁၉၈၃ ခုနှစ်တွင် တစ်ကြိမ်နှင့် ယခု ၂၀၁၄ ခုနှစ်၊ ဧပြီလတွင်တစ်ကြိမ် ကောက်ယူခဲ့ပါသည်။ သန်းခေါင်စာရင်း မကောက်နိုင် သောကာလများတွင် မွေးဖွားမှုနှင့်မျိုးဆက်ပွားကျန်းမာရေးစစ်တမ်းများ၊ မိသားစုနှင့်လူငယ်လူရွယ်စစ်တမ်း၊ လူဦးရေ ပြောင်းလဲမှုနှင့်မွေးဖွားမှုစစ်တမ်းများနှင့် အခြားသောလူဦးရေစစ်တမ်းများကို ပုံမှန်ကောက်ယူခြင်းဖြင့် နိုင်ငံတော်၏ မူဝါဒများချမှတ်နိုင်ရေးနှင့်စီမံကိန်းများရေးဆွဲနိုင်ရေးအတွက် လူဦးရေဆိုင်ရာအချက်အလက်များ ပံ့ပိုးနိုင်ခဲ့ပါသည်။

နိုင်ငံတိုင်းတွင် သန်းခေါင်စာရင်းသည် လူဦးရေဆိုင်ရာအချက်အလက်များနှင့် အိမ်ထောင်စုများ၏ ဝိသေသ လက္ခဏာများကိုရရှိနိုင်သည့် အရေးကြီးသောရင်းမြစ်တစ်ခုဖြစ်ပါသည်။ သန်းခေါင်စာရင်း၏ ထူးခြားသော အရည်အသွေးတစ်ခုမှာ အုပ်ချုပ်မှုဧရိယာအသေးငယ်ဆုံးအဆင့်ထိ အချက်အလက်များကို ပံ့ပိုးပေးနိုင်ခြင်းပင် ဖြစ်ပါသည်။ ကောက်ယူရရှိသောအချက်အလက်များသည် အုပ်ချုပ်မှုနယ်ပယ်အဆင့်တိုင်းတွင် ထိရောက်သော ဖွံ့ဖြိုးရေးစီမံကိန်းများရေးဆွဲခြင်း၊ အထောက်အထားပေါ်အခြေခံသောဆုံးဖြတ်ချက်များချမှတ်ခြင်းတို့အတွက် မရှိမဖြစ် လိုအပ်ပါသည်။ သန်းခေါင်စာရင်းမှ ကောက်ယူရရှိသောအချက်အလက်များသည် နိုင်ငံတော်၏ သယံဇာတရင်းမြစ်များ ခွဲဝေသတ်မှတ်ခြင်း၊ နယ်မြေဧရိယာနယ်နိမိတ်များကို ပြန်လည်ဆန်းစစ်နိုင်ခြင်း၊ စာသင်ကျောင်း၊ ဆေးရုံနှင့် ကျန်းမာရေးဌာနများ၊ လမ်းများစသည့်လူမှုအခြေခံအဆောက်အအုံများ တည်ဆောက်ပေးခြင်းနှင့် သုတေသန လုပ်ငန်းများအတွက် အသုံးဝင်ပါသည်။ ထို့အပြင် သန်းခေါင်စာရင်းအချက်အလက်များသည် နိုင်ငံတော်ဖွံ့ဖြိုးတိုးတက် ရေးစီမံကိန်းများ၊ ထောင်စုနှစ်ရည်မှန်းချက်များ၊ လူဦးရေနှင့်ဖွံ့ဖြိုးတိုးတက်မှုညီလာခံမှချမှတ်ခဲ့သည့်ပန်းတိုင်များစသည့် ပြည်တွင်းပြည်ပဖွံ့ဖြိုးတိုးတက်မှုဆိုင်ရာလုပ်ဆောင်ချက်များကို ဆန်းစစ်လေ့လာရာတွင်လည်း အထောက်အပံ့ ဖြစ်စေပါသည်။ သို့ဖြစ်ပါ၍ ၂၀၁၄ ခုနှစ် လူဦးရေနှင့်အိမ်အကြောင်းအရာသန်းခေါင်စာရင်းကို မဖြစ်မနေကောက်ယူရန် လိုအပ်ခဲ့ခြင်းဖြစ်ပါသည်။

၂၀၁၄ ခုနှစ် လူဦးရေနှင့်အိမ်အကြောင်းအရာသန်းခေါင်စာရင်းရလဒ် အစီရင်ခံစာများကို အဆင့် (၃) ဆင့်ဖြင့် ထုတ်ပြန်ရန်စီစဉ်ထားပါသည်။ ပထမအဆင့်အနေဖြင့် ရှေ့ပြေးလူဦးရေစာရင်း (သန်းခေါင်စာရင်းအစီရင်ခံစာအတွဲ - ၁) စာအုပ်ကို ၂၀၁၄ ခုနှစ်၊ ဩဂုတ်လတွင် ထုတ်ပြန်ကြေညာခဲ့ပြီးဖြစ်ပါသည်။ ဒုတိယအဆင့်တွင် သန်းခေါင်စာရင်း ပင်မအစီရင်ခံစာများအား အတွဲ (၂) ခုဖြင့် ထုတ်ဝေမည်ဖြစ်ပါသည်။ သန်းခေါင်စာရင်းအစီရင်ခံစာအတွဲ (၂) တွင် ပြည်ထောင်စု၊ တိုင်းဒေသကြီး/ပြည်နယ်အသီးသီး၏ အသေးစိတ်အချက်အလက်များပါဝင်ပြီး သန်းခေါင်စာရင်း အစီရင်ခံစာအတွဲ (၃) တွင် တိုင်းဒေသကြီး/ပြည်နယ်တစ်ခုစီ၏ အစီရင်ခံစာ (၁၅) ခု ပါဝင်ပါသည်။ ဂဏန်းသင်္ကေတ

တင်ရန် လိုအပ်သောအချက်အလက်များနှင့် ညှိနှိုင်းဆွေးနွေးမှုများပြုလုပ်ရန်လိုအပ်သည့်အချက်အလက်များကို ၂၀၁၆ ခုနှစ်၊ နှစ်ဦးပိုင်းတွင် ထုတ်ပြန်နိုင်ရန်ရည်မှန်းထားပါသည်။ တတိယအဆင့်ထုတ်ပြန်ခြင်းတွင် သန်းခေါင်စာရင်းအချက်အလက်များကို ခေါင်းစဉ်အလိုက်အသေးစိတ်ဆန်းစစ်လေ့လာထားသည့် အစီရင်ခံစာများပါဝင်မည် ဖြစ်ပါသည်။

ယခုအစီရင်ခံစာသည် သန်းခေါင်စာရင်း အစီရင်ခံစာ အတွဲ (၃) တွင်ပါဝင်သော တိုင်းဒေသကြီး/ပြည်နယ် အစီရင်ခံစာများတွင် တစ်ခုအပါအဝင်ဖြစ်ပြီး ကယားပြည်နယ်၏အချက်အလက်များ ပါဝင်ပါသည်။

ယခုအစီရင်ခံစာတွင်ပါရှိသည့် သန်းခေါင်စာရင်းဆိုင်ရာဝေါဟာရအဓိပ္ပာယ်သတ်မှတ်ချက်များနှင့် သန်းခေါင်စာရင်းလုပ်ငန်းစဉ်ကို နောက်ဆက်တွဲ (၂) တွင် ဖော်ပြထားပါသည်။

၁.၂ ၂၀၁၄ ခုနှစ် လူဦးရေနှင့်အိမ်အကြောင်းအရာသန်းခေါင်စာရင်း

၁.၂.၁ စီမံခန့်ခွဲမှုနှင့်စီမံချက်ရေးဆွဲခြင်း

၂၀၁၄ ခုနှစ် လူဦးရေနှင့်အိမ်အကြောင်းအရာသန်းခေါင်စာရင်းကောက်ယူခြင်းလုပ်ငန်း၏ စီမံခန့်ခွဲမှုများ၊ စီမံချက်ရေးဆွဲခြင်းနှင့် အကောင်အထည်ဖော်ဆောင်ရွက်ခြင်းလုပ်ငန်းများကို လူဝင်မှုကြီးကြပ်ရေးနှင့်ပြည်သူ့အင်အားဝန်ကြီးဌာန၊ ပြည်သူ့အင်အားဦးစီးဌာနမှ တာဝန်ယူဆောင်ရွက်ခဲ့ပါသည်။ ၂၀၁၃ ခုနှစ်တွင် ထုတ်ပြန်ခဲ့သည့် လူဦးရေနှင့်အိမ်အကြောင်းအရာ သန်းခေါင်စာရင်းဥပဒေ၊ ဥပဒေအမှတ် (၁၉) တွင် ပြည်သူ့အင်အားဦးစီးဌာနအား သန်းခေါင်စာရင်းကောက်ယူချိန်တွင် နိုင်ငံအတွင်းရှိအိမ်ထောင်စုတိုင်း/လူတိုင်းကို စာရင်းကောက်ယူရန်အာဏာအပ်နှင်းထားပါသည်။ သန်းခေါင်စာရင်းဥပဒေနှင့်အညီ သန်းခေါင်စာရင်းစီမံချက်လုပ်ငန်းများကို အောင်မြင်စွာ အကောင်အထည်ဖော်ဆောင်ရွက်ရန်အတွက် သန်းခေါင်စာရင်းကော်မတီအဆင့်ဆင့်ကို စီမံအုပ်ချုပ်မှုအဆင့်အလိုက် ဖွဲ့စည်းခဲ့ပါသည်။ တိုင်းဒေသကြီး/ပြည်နယ်အဆင့်တွင် တိုင်းဒေသကြီး/ပြည်နယ်ဝန်ကြီးချုပ်များသည် တိုင်းဒေသကြီး/ပြည်နယ်သန်းခေါင်စာရင်းကော်မတီ၏ဥက္ကဋ္ဌများအဖြစ် သန်းခေါင်စာရင်းလုပ်ငန်းစဉ်တစ်ခုလုံး အကောင်အထည်ဖော်ဆောင်ရွက်ရေးအတွက် တာဝန်ယူဆောင်ရွက်ခဲ့ပါသည်။

သန်းခေါင်စာရင်းလုပ်ငန်းစဉ်တစ်ခုလုံးတွင် ပါဝင်သည့်လုပ်ငန်းများအားလုံးကို အကဲဖြတ်တွက်ချက်၍ သန်းခေါင်စာရင်းကောက်ယူခြင်းလုပ်ငန်းစီမံချက်ကို ၂၀၁၁ ခုနှစ်မှစတင် ရေးဆွဲခဲ့ပါသည်။ မြေပုံရေးဆွဲခြင်း၊ စာရင်းဇယားပြုစုခြင်း၊ သန်းခေါင်စာရင်းနှင့် ဆက်နွှယ်ဖြစ်ပေါ်လာနိုင်သည့်ပြဿနာများ၊ ဘဏ္ဍာငွေလိုအပ်ချက်၊ မေးခွန်းပုံစံပြုစုခြင်း၊ လူထုအသိပညာပေးလုပ်ငန်းများနှင့် သန်းခေါင်စာရင်းရလဒ်များဆန်းစစ်လေ့လာခြင်း၊ ဆွေးနွေးပွဲများပြုလုပ်ခြင်း၊ ထုတ်ပြန်ကြေညာခြင်း စသည့်လုပ်ငန်းများကို အကဲဖြတ်သုံးသပ်ခဲ့ပါသည်။ အဆိုပါ အကဲဖြတ်မှုများကို သန်းခေါင်စာရင်းစီမံချက်ရေးဆွဲရာတွင် ထည့်သွင်းပေါင်းစပ်ပြီး သန်းခေါင်စာရင်းစီမံချက်ကို အကောင်အထည်ဖော်ဆောင်ရွက်ခဲ့ပါသည်။

၁.၂.၂ စာရင်းကောက်ကွက်မြေပုံများရေးဆွဲခြင်း

သန်းခေါင်စာရင်းကောက်ယူနိုင်ရန်အတွက် စာရင်းကောက်ကွက်မြေပုံများ ရေးဆွဲခြင်းလုပ်ငန်းအား ၂၀၁၂ ခုနှစ်၊ ဇွန်လတွင်စတင်ဆောင်ရွက်ခဲ့ပါသည်။ ကောက်ကွက်မြေပုံရေးဆွဲခြင်းရန်အတွက် မြေပုံရေးဆွဲခြင်းသင်တန်း

များကို ဖွင့်လှစ်ခဲ့ပြီး မြို့နယ်လူဝင်မှုကြီးကြပ်ရေးနှင့်အမျိုးသားမှတ်ပုံတင်ရေးဦးစီးဌာနမှ အရာထမ်းများအား တက်ရောက်စေခဲ့ပါသည်။ သင်တန်းတွင် သန်းခေါင်စာရင်းလုပ်ငန်း၏ရည်ရွယ်ချက်များ၊ သန်းခေါင်စာရင်းလုပ်ငန်းစဉ် တွင်မြေပုံများ၏အခန်းကဏ္ဍ၊ ထင်ရှားသောအမှတ်အသားများရေးဆွဲခြင်းအပါအဝင် မြို့နယ်၊ ရပ်ကွက်နှင့်ကျေးရွာအုပ်စု အဆင့်မြေပုံရေးဆွဲခြင်းသင်ခန်းစာများကို သင်ကြားပို့ချခဲ့ပါသည်။ တစ်နိုင်ငံလုံးအတွက် မြေပုံများ ဆက်စပ်ရရှိ ပြီးနောက် မြို့နယ်ပေါင်း (၃၃၀) အတွက် မြေပုံများကိုပုံနှိပ်၍ သက်ဆိုင်ရာမြို့နယ်လူဝင်မှုကြီးကြပ်ရေးနှင့်အမျိုးသား မှတ်ပုံတင်ရေးဦးစီးဌာနရုံးများသို့ ဖြန့်ဝေခဲ့ပါသည်။ မြို့နယ်လူဝင်မှုကြီးကြပ်ရေးနှင့်အမျိုးသားမှတ်ပုံတင်ရေးဦးစီးဌာနမှ ဝန်ထမ်းများသည် ရပ်ကွက်/ကျေးရွာအုပ်စုအတွင်းရှိ အိမ်ထောင်စုအရေအတွက်နှင့် အဖွဲ့အစည်းလူဦးရေ တို့ကို ကောက်ယူခဲ့ပါသည်။ ကောက်ယူရရှိသောအချက်အလက်များပေါ်မူတည်၍ စာရင်းကောက်တစ်ယောက် တာဝန်ယူ ရမည့် စာရင်းကောက်ကွက်နယ်နိမိတ်များ သတ်မှတ်ပေးခဲ့ပါသည်။ ရပ်ကွက်/ကျေးရွာအုပ်စုပေါင်း (၁၆,၀၀၀) ကျော် အတွက်မြေပုံရေးဆွဲခဲ့ပါသည်။ စာရင်းကောက်ကွက်စုစုပေါင်း (၈၁,၇၅၀) ခန့်ရှိပြီး နိုင်ငံ့ဧရိယာအားလုံးနီးပါးကို လွှမ်းမိုးနိုင်ခဲ့ပါသည်။ ကချင်ပြည်နယ်၊ ရှမ်းပြည်နယ်နှင့် ကရင်ပြည်နယ်များရှိဒေသအချို့တွင် မြေပုံရေးဆွဲရန် အခက်အခဲများရှိသဖြင့် ဂြိုဟ်တုဓါတ်ပုံများ၊ မြေပုံနည်းပညာများအသုံးပြု၍ စာရင်းကောက်ကွက်မြေပုံရေးဆွဲခဲ့ရ ပါသည်။

၁.၂.၃ သန်းခေါင်စာရင်းမေးခွန်းပုံစံများနှင့် လက်စွဲစာစောင်များပြုစုခြင်း

သန်းခေါင်စာရင်းမေးခွန်းပုံစံများနှင့် လက်စွဲစာစောင်များပြုစုခြင်းလုပ်ငန်းကို ၂၀၁၂ ခုနှစ်၊ ဇူလိုင်လတွင်စတင် ဆောင်ရွက်ခဲ့ပါသည်။ မေးခွန်းပုံစံပြုစုရာတွင် အချက်အလက်အသုံးပြုသူများနှင့် ညှိနှိုင်းဆွေးနွေးချက်များ၊ ကုလသမဂ္ဂ ၏ ၂၀၁၀ ခုနှစ် လူဦးရေနှင့်အိမ်အကြောင်းအရာသန်းခေါင်စာရင်းကောက်ယူမှုဆိုင်ရာ အခြေခံမူနှင့် အကြံပြုချက်များ စာအုပ်နှင့် ယခင်မြန်မာနိုင်ငံနှင့်အာဆီယံနိုင်ငံများတွင် ကောက်ယူခဲ့သည့်သန်းခေါင်စာရင်း အတွေ့အကြုံများကို အခြေခံ၍ ပြုစုခဲ့ခြင်းဖြစ်ပါသည်။

အိမ်ထောင်စုမေးခွန်းပုံစံသည် ၂၀၁၄ ခုနှစ်၊ မတ်လ (၂၉) ရက်နေ့ည သန်းခေါင်ယံ (သန်းခေါင်စာရင်းည) တွင် အိမ်ထောင်စုတိုင်း၌ရှိသည့်လူဦးရေကို သိရှိနိုင်ရန်နှင့်ဖြေဆိုသူတစ်ဦးချင်းစီ၏ လူမှုစီးပွားရေးဆိုင်ရာအချက်အလက် များကို စုစည်းရရှိနိုင်ရန်ပြုစုထားပါသည်။ မေးခွန်းပုံစံတွင် အိမ်အခြေအနေနှင့်အိမ်ထောင်စုဆိုင်ရာ အချက်အလက်များ အတွက် မေးခွန်းများလည်းပါဝင်ပါသည်။ ထို့အပြင် ပြည်ပတွင်ရောက်ရှိနေသောအိမ်ထောင်စုဝင်များနှင့် စာရင်း မကောက်ယူမီ (၁၂) လအတွင်း သေဆုံးခဲ့သည့်အိမ်ထောင်စုဝင်တို့နှင့် သက်ဆိုင်သည့်မေးခွန်းများလည်း ပါဝင်ပါသည်။ အိမ်ထောင်စုမေးခွန်းပုံစံတွင် မေးခွန်းပေါင်း (၄၁) ချက်ပါဝင်ပါသည်။ (နောက်ဆက်တွဲ - ၁)

အဖွဲ့အစည်းမေးခွန်းပုံစံတွင် အိမ်ထောင်စုမေးခွန်း၏မေးခွန်းများအနက်မှ မေးခွန်း (၁၁) ချက်ကိုထည့်သွင်း ထားပြီး ဆေးရုံ၊ အဆောင်၊ အကျဉ်းထောင်၊ ဘုန်းကြီးကျောင်းနှင့် ဘော်ဒါဆောင်စသည်တို့တွင်နေထိုင်သူများ၊ အိမ်ခြေရာခြေမဲ့များ၊ သန်းခေါင်စာရင်းရည်ညွှန်းချိန်တွင် လှေဆိပ်၊ ရေဆိပ်တို့၌ရှိနေသူများအပါအဝင် အဖွဲ့အစည်းပုံစံ ဖြင့်နေထိုင်သူများကို ကောက်ယူရန်အသုံးပြုပါသည်။

၁.၂.၄ စာရင်းစစ်/စာရင်းကောက်များခန့်ထားခြင်းနှင့်သင်တန်းပေးခြင်း

သန်းခေါင်စာရင်း မြေပြင်ကွင်းဆင်းကောက်ယူခြင်းလုပ်ငန်းကို ဆောင်ရွက်ခဲ့သူအများစုမှာ ဆရာ/ဆရာမ များဖြစ်ပြီး ၎င်းတို့ကို ပညာရေးဝန်ကြီးဌာနနှင့် မြို့နယ်သန်းခေါင်စာရင်းကော်မတီများမှ ရွေးချယ်တာဝန်ပေးအပ်ခဲ့ခြင်း ဖြစ်ပါသည်။ စာရင်းကောက် ဆရာ/ဆရာမများကို တာဝန်ပေးအပ်ရာတွင် ၎င်းတို့စာရင်းကောက်ယူရမည့်နယ်မြေ အတွင်းရှိဒေသခံများနှင့် ရင်းနှီးကျွမ်းဝင်မှုရှိခြင်းနှင့် ဒေသခံဘာသာစကားကျွမ်းကျင်မှုရှိခြင်းတို့အပေါ် အခြေခံ၍ တာဝန်ပေးအပ်ခဲ့ခြင်း ဖြစ်ပါသည်။

စာရင်းစစ်/စာရင်းကောက်သင်တန်းများကို အဆင့် (၄) ဆင့်ဖြင့် ဆောင်ရွက်ခဲ့ပါသည်။ သန်းခေါင်စာရင်း ကောက်ယူရေးအတွက် ကုလသမဂ္ဂလူဦးရေရန်ပုံငွေအဖွဲ့၊ ဩစတြေးလျစာရင်းအင်းဗျူရို၊ အိန္ဒိယသန်းခေါင်စာရင်း မင်းကြီးရုံး၊ DRS ကုမ္ပဏီ၊ ပြည်သူ့အင်အားဦးစီးဌာနနှင့် လူမှုဝန်ထမ်းဦးစီးဌာနတို့မှ သန်းခေါင်စာရင်းကျွမ်းကျင် ပညာရှင်များပါဝင်သည့်အဖွဲ့ကိုဖွဲ့စည်းခဲ့ပါသည်။ ဤအဖွဲ့အနေဖြင့် သင်တန်းအထောက်အကူပြုပစ္စည်းများကို လေ့လာ သုံးသပ်ခြင်းနှင့် သင်တန်းအစီအစဉ်ပြုစုခြင်းများကို ဆောင်ရွက်ခဲ့ပါသည်။ ဤအဖွဲ့သည် လူဝင်မှုကြီးကြပ်ရေးနှင့် ပြည်သူ့အင်အားဝန်ကြီးဌာနမှ အရာထမ်းအများစုပါဝင်သည့် ဗဟိုအဆင့်နည်းပြများကို ရွေးချယ်လေ့ကျင့်ပေးခဲ့ပါသည်။ ဗဟိုအဆင့်နည်းပြများမှတစ်ဆင့် အခြားအစိုးရဌာနများနှင့် တက္ကသိုလ်များမှ အထူးနည်းပြများကို ဆက်လက်လေ့ကျင့် သင်ကြားပေးခဲ့ပါသည်။ အထူးနည်းပြများမှ အလားတူသင်တန်းများကို ခရိုင်နည်းပြများသို့ ဆက်လက်ဆင့်ပွား သင်တန်းပေးခဲ့ပါသည်။ ခရိုင်နည်းပြများသည် တိုင်းဒေသကြီး/ပြည်နယ်၊ ခရိုင်များရှိ အထက်တန်းပြ/အလယ်တန်းပြ ဆရာ/ဆရာမများဖြစ်ကြပြီး ၎င်းတို့ကမြို့နယ်များတွင် စာရင်းစစ်နှင့်စာရင်းကောက်များကို ဆက်လက်သင်တန်းပို့ချပေး ခဲ့ပါသည်။ စာရင်းကောက်များကို (၅) ရက်ကြာ လေ့ကျင့်သင်တန်းပေးခဲ့ပြီး စာရင်းစစ်များအတွက်မူ စာရင်းစစ်များ၏ အခန်းကဏ္ဍ၊ ကွင်းဆင်းလုပ်ငန်း၊ ပြန်လည်မေးမြန်းခြင်း၊ ဖြည့်သွင်းပြီးသောမေးခွန်းပုံစံများကို စစ်ဆေးခြင်း၊ လူမှုဆက်ဆံ ရေးနှင့် စီမံခန့်ခွဲမှုဆိုင်ရာသင်ခန်းစာများကို ဖြည့်စွက်ပို့ချရန် အချိန်တစ်ရက်ပိုမိုယူ၍ လေ့ကျင့်သင်ကြားပေးခဲ့ပါသည်။

၁.၂.၅ သန်းခေါင်စာရင်းကောက်ယူခြင်း

စာရင်းစစ်/စာရင်းကောက်များသည် သန်းခေါင်စာရင်းမကောက်မီ (၂) ရက်အလိုတွင် ၎င်းတို့တာဝန်ကျရာ စာရင်းကောက်ကွက်အသီးသီးသို့ရောက်ရှိ၍ စာရင်းကောက်ကွက်နယ်နိမိတ်များကိုကြည့်ရှုခြင်း၊ ကောက်ကွက်အတွင်းရှိ အဆောက်အအုံနှင့်အိမ်ထောင်စုများအား တိုက်ဆိုင်စစ်ဆေးခြင်း၊ လိုအပ်ပါကအဆောက်အအုံစာရင်း (ဆ-၀၂) အား လက်ရှိအခြေအနေနှင့်ကိုက်ညီရန်ပြင်ဆင်ခြင်း စသည်တို့ကိုဆောင်ရွက်ခဲ့ပါသည်။

သန်းခေါင်စာရင်းကောက်ယူရာတွင် သန်းခေါင်စာရင်းရည်ညွှန်းချိန် ၂၀၁၄ ခုနှစ်၊ မတ်လ (၂၉) ရက်နေ့ည သန်းခေါင်ယံအချိန်တွင် မြန်မာနိုင်ငံနယ်နိမိတ်အတွင်း၌ရောက်ရှိနေသူအားလုံးကို စာရင်းကောက်ယူရန်ဖြစ်ပါသည်။ ထိုသို့စာရင်းကောက်ယူရာတွင် ဟိုတယ်၊ တည်းခိုခန်း၊ ဆေးရုံ၊ ရဲစခန်းနှင့် အကျဉ်းထောင်စသည့် အဖွဲ့အစည်းများရှိ လူဦးရေအား သန်းခေါင်စာရင်းညတွင်စာရင်းကောက်ယူနိုင်ရန် မြို့နယ်သန်းခေါင်စာရင်းအရာရှိများမှ ကြိုတင်စီမံမှုများ ပြုလုပ်ခဲ့ကြပါသည်။ တိုင်းဒေသကြီး/ပြည်နယ်အားလုံးတွင် လူဦးရေသန်းခေါင်စာရင်းကောက်ယူခြင်းအား သတ်မှတ် ထားသည့် (၁၂) ရက်တာ ကာလအတွင်းအောင်မြင်စွာ ဆောင်ရွက်နိုင်ခဲ့ပါသည်။

၁.၂.၆ စာရင်းဇယားပြုစုခြင်း

စာရင်းဇယားပြုစုခြင်းလုပ်ငန်းသည် သန်းခေါင်စာရင်းကောက်ယူပြီးချိန်တွင် ဆောင်ရွက်ရသည့် အလွန် အရေးပါသောလုပ်ငန်းစဉ်တစ်ခုဖြစ်ပါသည်။ စာရင်းဇယားပြုစုခြင်းလုပ်ငန်းစဉ်တွင် ရရှိလာသောအချက်အလက်များကို ပုံရိပ်ဖတ်ခြင်း၊ ဂဏန်းသင်္ကေတများထည့်သွင်းခြင်း၊ တည်းဖြတ်ခြင်းနှင့် ဆန်းစစ်လေ့လာခြင်းတို့ပါဝင်သည်။ ၂၀၁၄ ခုနှစ် လူဦးရေနှင့်အိမ်အကြောင်းအရာသန်းခေါင်စာရင်း၊ စာရင်းဇယားပြုစုခြင်းလုပ်ငန်းအား အကောင်အထည် ဖော်ရာတွင် ခေတ်မီအဆင့်မြင့်နည်းပညာများကို အပြည့်အဝအသုံးပြုခဲ့ပါသည်။ အချက်အလက်သွင်းလုပ်ငန်းကို လုပ်ဆောင်ရန် နည်းလမ်းအမျိုးမျိုးရှိသော်လည်း ပြည်သူ့အင်အားဦးစီးဌာနအနေဖြင့် OMR/ICR/KFI ပုံရိပ်ဖတ်ခြင်း နည်းပညာကို အသုံးပြုခဲ့ပါသည်။

သန်းခေါင်စာရင်းမေးခွန်းပုံစံများကို အထူးစီမံပြုလုပ်ထားပြီး စာရင်းကောက်များမေးခွန်းပုံစံဖြည့်သွင်းရာ၌ ပုံရိပ်ဖတ်သည့်နည်းစနစ်နှင့်ကိုက်ညီစေရန် အထူးလေ့ကျင့်သင်တန်းပေးခဲ့ပါသည်။ ထို့ကြောင့် ပုံရိပ်ဖတ်ချိန်တွင် အမှားနည်းပြီး လျင်မြန်စွာ ဆောင်ရွက်နိုင်ခဲ့ခြင်းဖြစ်ပါသည်။ အခြားနည်းလမ်းများနှင့်နှိုင်းယှဉ်လျှင် ဝန်ထမ်းအင်အား အနည်းငယ်ကိုသာအသုံးပြုခဲ့ရပါသည်။ ၂၀၁၄ ခုနှစ်၊ အောက်တိုဘာလဆန်းတွင် မေးခွန်းပုံစံပေါင်း (၁၁.၅) သန်းအား ပုံရိပ်ဖတ်ယူခြင်းလုပ်ငန်းကို အောင်မြင်စွာဆောင်ရွက်ပြီးစီးခဲ့ပါသည်။

၁.၂.၇ လွတ်လပ်သောစောင့်ကြည့်လေ့လာရေးအဖွဲ့

ပြည်တွင်း/ပြည်ပမှပညာရှင်များပါဝင်သည့် လွတ်လပ်သောသန်းခေါင်စာရင်း စောင့်ကြည့်လေ့လာသူများ အဖွဲ့သည် တိုင်းဒေသကြီးနှင့်ပြည်နယ်အားလုံးသို့ သွားရောက်၍ သန်းခေါင်စာရင်းကောက်ယူမှုများကို လေ့လာခဲ့ပါ သည်။ အဆိုပါအဖွဲ့၏ ရည်ရွယ်ချက်များမှာ (၁) လေ့လာရန်ရွေးချယ်ထားသည့်မြို့နယ်/စာရင်းကောက်ကွက်များတွင် သန်းခေါင်စာရင်းကောက်ယူသည့် နည်းလမ်းများကိုမှတ်တမ်းတင်ရန်၊ (၂) သန်းခေါင်စာရင်းကောက်ယူနေစဉ်နှင့် ကောက်ယူပြီးချိန်တွင် နိုင်ငံတော်အစိုးရသို့ အချက်အလက်များပံ့ပိုးပေးရန်၊ (၃) နိုင်ငံတကာအဆင့်အတန်း၊ ပြည်တွင်း ဥပဒေများနှင့် ကိုက်ညီမှုရှိ/မရှိဆန်းစစ်ရန် (၄) အနာဂတ်တွင်ဆောင်ရွက်မည့်သန်းခေါင်စာရင်းများအတွက် ဝန်ထမ်းများ စွမ်းဆောင်ရည်မြှင့်တင်ရေးတွင် အထောက်အကူဖြစ်စေမည့်အတွေ့အကြုံများနှင့် ကောင်းမွန်သောအလေ့အထများကို မှတ်တမ်းတင်ထားရှိနိုင်ရန်တို့ ဖြစ်ပါသည်။

ထိုစောင့်ကြည့်လေ့လာရေးအဖွဲ့များသည် တိုင်းဒေသကြီး/ပြည်နယ် (၁၅) ခုလုံးရှိ ခရိုင် (၄၁) ခု (ခရိုင်စုစုပေါင်း ၏ ၅၅ ရာခိုင်နှုန်း)၊ မြို့နယ်ပေါင်း (၁၂၁) မြို့နယ် (မြို့နယ်စုစုပေါင်း၏ ၃၇ ရာခိုင်နှုန်း)၊ စာရင်းကောက်ကွက် (၉၀၁) ကွက် (စာရင်းကောက်ကွက်စုစုပေါင်း၏ ၁.၁ ရာခိုင်နှုန်း) တို့ကို သွားရောက်လေ့လာခဲ့ပြီး တွေ့ဆုံမေးမြန်းမှုပေါင်း (၂.၁၉၃) ခုကိုပြုလုပ်ခဲ့ပါသည်။ သန်းခေါင်စာရင်းကောက်ယူပြီးချိန်တွင် လေ့လာရေးအဖွဲ့မှ တွေ့ရှိချက်များကို အသေးစိတ် ဖော်ပြပါရှိသည့် အစီရင်ခံစာတစ်စောင်ကို ပြုစုခဲ့ပါသည်။ ထိုအစီရင်ခံစာကို <http://www.dop.gov.mm/> နှင့် <http://countryoffice.unfpa.org/myanmar> တို့တွင် လေ့လာဖတ်ရှုနိုင်ပါသည်။

၁.၂.၈ ရှေ့ပြေးလူဦးရေစာရင်း

လူဝင်မှုကြီးကြပ်ရေးနှင့် ပြည်သူ့အင်အားဝန်ကြီးဌာန၊ ပြည်ထောင်စုဝန်ကြီးသည် ၂၀၁၄ ခုနှစ် လူဦးရေနှင့်အိမ်အကြောင်းအရာသန်းခေါင်စာရင်း ရှေ့ပြေးလူဦးရေစာရင်းအစီရင်ခံစာကို ၂၀၁၄ ခုနှစ်၊ ဩဂုတ်လ (၃၀) ရက်နေ့တွင် ထုတ်ပြန်ကြေညာခဲ့ပါသည်။ အဆိုပါရှေ့ပြေးလူဦးရေစာရင်းတွင် လူဦးရေအရွယ်အစားကို ကျား/မ ခွဲခြား၍ ပြည်ထောင်စုအဆင့်၊ တိုင်းဒေသကြီး/ပြည်နယ်အဆင့်နှင့် အချို့အချက်အလက်များကို ခရိုင်နှင့်မြို့နယ်အဆင့်ထိပါ ဖော်ပြထားပါသည်။ ရှေ့ပြေးလူဦးရေစာရင်းအစီရင်ခံစာကို <http://www.dop.gov.mm/> နှင့် <http://countryoffice.unfpa.org/myanmar/?publications> တို့တွင် ဖော်ပြထားပါသည်။

၁.၃ အချက်အလက်များ၏ အရည်အသွေးကောင်းမွန်စေရန် ဆောင်ရွက်မှုများ

၂၀၁၄ ခုနှစ် လူဦးရေနှင့်အိမ်အကြောင်းအရာသန်းခေါင်စာရင်း ကြိုတင်ပြင်ဆင်ချိန်နှင့်အကောင်အထည်ဖော် ဆောင်ရွက်ချိန်တွင် သန်းခေါင်စာရင်းမှရရှိသောအချက်အလက်များအပါအဝင် သန်းခေါင်စာရင်းလုပ်ငန်းစဉ် တစ်ခုလုံးကို အရည်အသွေးကောင်းမွန်စေမည့်နည်းလမ်းများနှင့် ဆောင်ရွက်မှုများကို ထည့်သွင်းစဉ်းစားခဲ့ပါသည်။ ထိုအချက်များတွင် သန်းခေါင်စာရင်းကောက်ယူမှုသည် တစ်နိုင်ငံလုံးကိုတတ်နိုင်သမျှလွှမ်းခြုံမှုရှိစေရန်၊ ဖြေဆိုသည့်အချက်များ မှန်ကန်မှုရှိစေရန်နှင့် စာရင်းကောက်များကမှန်ကန်စွာရေးသွင်းရန်၊ စာရင်းဇယားပြုစုခြင်းလုပ်ငန်းများ တိကျမှန်ကန်မှု ရှိစေရန်တို့ပါဝင်ပါသည်။ ၂၀၁၄ ခုနှစ် သန်းခေါင်စာရင်းတွင် အချက်အလက်များ၏အရည်အသွေး ကောင်းမွန်စေရေးအတွက် စီစဉ်ဆောင်ရွက်ခဲ့မှုအချို့ကိုအောက်တွင်ထုတ်ဖော်ဖော်ပြထားပါသည် -

- (က) သန်းခေါင်စာရင်းလုပ်ငန်းစဉ်တစ်ခုစီကို ဆန်းစစ်လေ့လာမှုများပြုလုပ်၍ တွေ့ရှိချက်များကို အသုံးပြုပြီး သန်းခေါင်စာရင်းလုပ်ငန်းစဉ်အဆင့်တိုင်းကို တိကျစွာအကောင်အထည်ဖော်ခြင်းဖြင့် သန်းခေါင်စာရင်းလုပ်ငန်းစဉ်တစ်ခုစီတွင် အကောင်းဆုံးနည်းလမ်းများကို ရွေးချယ်အသုံးပြုနိုင်ခဲ့ပါသည်။
- (ခ) တစ်နိုင်ငံလုံးတွင် အသေးငယ်ဆုံးအဆင့်အုပ်ချုပ်မှုဧရိယာဖြစ်သော ရပ်ကွက်/ကျေးရွာအုပ်စုတိုင်းကို အကွက်ငယ်များပိုင်း၍ သန်းခေါင်စာရင်းကောက်ကွက်မြေပုံများရေးဆွဲခြင်းဖြင့် မြေဧရိယာအားလုံးကို အပြည့်အဝလွှမ်းခြုံနိုင်ခဲ့ပြီး စာရင်းကောက်ယူစဉ်ကာလအတွင်း ထပ်ခြင်း/ကျန်ခြင်းများမရှိစေရန် ဆောင်ရွက်နိုင်ခဲ့ပါသည်။ စာရင်းကောက်ကွက်အရေအတွက်သည် သန်းခေါင်စာရင်းကောက်ယူမည့် လူအင်အားစာရင်းခန့်မှန်းခြင်းနှင့် ပံ့ပိုးပေးရမည့် သန်းခေါင်စာရင်းအထောက်အကူပြုပစ္စည်းများ ခန့်မှန်းတွက်ချက်ရာတွင်လည်း အသုံးဝင်ပါသည်။
- (ဂ) သန်းခေါင်စာရင်းမေးခွန်းပုံစံများပြုစုရာတွင် မြေပြင်တွင်စမ်းသပ်ခြင်း၊ အစိုးရဝန်ကြီးဌာန/ဦးစီးဌာနများ၊ ဖွံ့ဖြိုးမှုမိတ်ဖက်အဖွဲ့အစည်းများ၊ တက္ကသိုလ်များနှင့်သုတေသနအဖွဲ့အစည်းများ၊ အချက်အလက်အသုံးပြုသူများနှင့် ဆွေးနွေးတိုင်ပင်မှုများပြုလုပ်ခြင်းတို့ကို ဆောင်ရွက်ခဲ့ပါသည်။ ထို့အပြင် ကုလသမဂ္ဂမှ အကြံပြုထားသော နိုင်ငံတကာစံချိန်စံညွှန်းများကိုလည်းကောင်း၊ မြန်မာနိုင်ငံနှင့် အသွင်သဏ္ဍာန်တူနိုင်ငံများ၏ မေးခွန်းပုံစံများကိုလည်းကောင်း ဆန်းစစ်လေ့လာအသုံးပြုခဲ့ပါသည်။

သို့ဖြစ်၍ သန်းခေါင်စာရင်းမှရရှိသောအချက်အလက်များသည် အချက်အလက်အသုံးပြုသူများ၏ လိုအပ်ချက်နှင့် ဆီလျော်မှုရှိပြီး နိုင်ငံတကာစံချိန်စံညွှန်းများနှင့်လည်း ကိုက်ညီခဲ့ပါသည်။

(ဃ) စာရင်းစစ်/စာရင်းကောက်လက်စွဲစာစောင်နှင့် အထူးနည်းပြ၊ ခရိုင်နည်းပြ စသည့်သင်တန်းနည်းပြများ အတွက် လက်စွဲစာစောင်များကိုပြုစုခဲ့ခြင်းဖြင့် တစ်နိုင်ငံလုံးတွင် သင်တန်းများနှင့်စာရင်းကောက် လုပ်ငန်းစဉ်များ တစ်ပြေးညီဖြစ်အောင် ဆောင်ရွက်နိုင်ခဲ့ပါသည်။ အဆိုပါသင်တန်းစာစောင်များတွင် စာရင်းစစ်/စာရင်းကောက်များအပေါ် ပြည်သူလူထု၏ယုံကြည်မှုရရှိစေမည့် လူထုဆက်သွယ်ရေး နည်းလမ်းများကိုလည်း ထည့်သွင်းဖော်ပြထားပါသည်။

(င) သန်းခေါင်စာရင်းမကောက်ယူမီ တစ်နှစ်တိတိအလိုတွင် စမ်းသပ်သန်းခေါင်စာရင်းကောက်ယူခြင်း လုပ်ငန်းကိုဆောင်ရွက်ခဲ့ပါသည်။ မြေပုံရေးဆွဲခြင်းမှသည် စာရင်းဇယားပြုစုခြင်းလုပ်ငန်းစဉ်အထိ သန်းခေါင်စာရင်းလုပ်ငန်းစဉ်တစ်ခုလုံးကို ပြည့်စုံစွာစမ်းသပ်ရန်နှင့် လုပ်ငန်းစဉ်များနှင့် ထွက်ပေါ် လာသောရလဒ်များကို သေချာစွာဆန်းစစ်လေ့လာရန်ဖြစ်ပါသည်။ ထို့ပြင် သန်းခေါင်စာရင်းတွင် အသုံးပြုမည့်နည်းလမ်းများ၊ စာရင်းကောက်ယူမည့်လုပ်ငန်းစဉ်၊ အသုံးပြုမည့်စက်ကိရိယာများ စမ်းသပ်ခြင်းနှင့် သန်းခေါင်စာရင်းလုပ်ငန်းစဉ်ကိုထိခိုက်နိုင်မည့် တွေ့ကြုံနိုင်သောအခက်အခဲများကို စောင့်ကြည့်လေ့လာခြင်းတို့လည်းပါဝင်ပါသည်။ စမ်းသပ်သန်းခေါင်စာရင်းမှ တွေ့ရှိချက်များကို အခြေခံ၍ ပင်မသန်းခေါင်စာရင်းကောက်ယူခြင်းလုပ်ငန်းစဉ်ကို အောင်မြင်အောင်ကြိုတင်ပြင်ဆင် ခဲ့ပါသည်။

(စ) သန်းခေါင်စာရင်းအကြောင်းကို ပြည်သူများသေချာစွာနားလည်သဘောပေါက်စေရန်နှင့် အချက် အလက်များကိုမှန်ကန်စွာဖြေဆိုရန်အတွက် လူထုအသိပညာပေးလုပ်ငန်းများကို နည်းလမ်းမျိုးစုံသုံး၍ ဆောင်ရွက်ခဲ့ပါသည်။ ထိုသို့ဆောင်ရွက်ရာတွင် နိုင်ငံ့ခေါင်းဆောင်များ၊ တိုင်းရင်းသားခေါင်းဆောင် များ၊ ဘာသာရေးခေါင်းဆောင်များနှင့် ညှိနှိုင်းဆွေးနွေးမှုများပြုလုပ်ခဲ့ပါသည်။ ထင်ပေါ်ကျော်ကြား သောအနုပညာရှင်များကလည်း လူထုအသိပညာပေးလုပ်ငန်းများတွင် ပါဝင်ကူညီခဲ့ပါသည်။ မီဒီယာ မျိုးစုံကိုအသုံးပြု၍ အသိပညာပေးလုပ်ငန်းများဆောင်ရွက်ခြင်း၊ မြို့နယ်အဆင့် လူထုအစည်းအဝေးများ ပြုလုပ်ခြင်း၊ ပိုစတာများဖြန့်ဝေခြင်းတို့ကိုလည်း နိုင်ငံတစ်ဝန်းလုံးတွင် ဆောင်ရွက်ခဲ့ပါသည်။

(ဆ) စာရင်းကောက်များနှင့် ကွင်းဆင်းဝန်ထမ်းများအတွက် ပြည့်စုံထိရောက်သောသင်တန်းများ ဆောင်ရွက် ပေးခဲ့ပါသည်။ သင်တန်းနည်းပြများမှာ ဩစတြေးလျ၊ အိန္ဒိယနှင့် ကုလသမဂ္ဂလူဦးရေရန်ပုံငွေအဖွဲ့တို့မှ ဖြစ်ပြီး ဗဟိုနည်းပြများကို ၎င်းတို့ကသင်တန်းပေး၍ တိုင်းဒေသကြီး/ပြည်နယ်များတွင် ဆင့်ပွား သင်တန်းများကိုပို့ချစေခဲ့ပါသည်။

(ဇ) မြို့နယ်သန်းခေါင်စာရင်းကော်မတီ၏ ကြီးကြပ်မှု၊ နယ်မြေဒေသခံများ၏ ပူးပေါင်းပါဝင်မှုဖြင့် ကောက်ကွက်အတွင်းရှိ အိမ်ထောင်စုနှင့်လူဦးရေအားလုံးကို ကောက်ယူနိုင်ခဲ့ပါသည်။ သန်းခေါင် စာရင်းစတင်မကောက်ယူမီ ကောက်ကွက်မြေပုံများနှင့် အဆောက်အအုံစာရင်းတို့ကို မြေပြင်အခြေ

အနေနှင့် ကိုက်ညီအောင် ပြင်ဆင်ခြင်းဖြင့် ကောက်ကွက်မြေပုံရေးဆွဲပြီးချိန်တွင် ထပ်မံ ပြောင်းဝင်လာသည့် အိမ်ထောင်စုအသစ်များကိုလည်း မကျန်အောင်ကောက်ယူနိုင်ခဲ့ပါသည်။ ဤသို့ ဆောင်ရွက်ခြင်းဖြင့် စာရင်းကောက်များအနေဖြင့်လည်း သန်းခေါင်စာရင်းကောက်ယူသည့်ကာလ အတွင်း ၎င်းတို့ဆောင်ရွက်ရမည့်လုပ်ငန်းများကို ကြိုတင်ပြင်ဆင်နိုင်ခဲ့ပါသည်။ သန်းခေါင်စာရင်း မကောက်မီ (၂) ရက်အလိုတွင် မြေပြင်အခြေအနေနှင့် ကိုက်ညီအောင် ဆောင်ရွက်ခြင်းဖြင့် သန်းခေါင် စာရင်း၏ ဧရိယာလွှမ်းခြုံနိုင်မှုကိုလည်း တိုးမြှင့်စေခဲ့ပါသည်။

- (ဈ) စာရင်းကောက်လုပ်ငန်းပြီးစီးချိန်တွင်ကောက်ကွက်အတွင်းရှိ အိမ်ထောင်စုအားလုံးကို ပြီးစီးအောင် ကောက်ယူနိုင်ခြင်း ရှိ/မရှိ စစ်ဆေးနိုင်ရန် မြေပြင်အခြေအနေနှင့် ကိုက်ညီအောင်ပြန်လည်ပြင်ဆင် ထားသည့် အဆောက်အအုံစာရင်းနှင့် တိုက်ဆိုင်စစ်ဆေးခြင်းကို စာရင်းကောက်ကွက်တိုင်းတွင် ဆောင်ရွက်ခဲ့ပါသည်။ အဆိုပါလုပ်ငန်းစဉ်ကို ရပ်ကွက်/ကျေးရွာအုပ်စုအဆင့်တွင်လည်း ဆောင်ရွက် ခဲ့ပါသည်။
- (ည) ကောက်ကွက်အားလုံးအတွက် ဖြည့်သွင်းထားသောမေးခွန်းပုံစံများအားလုံးနှင့် စာရင်းချုပ်ပုံစံများကို သေချာစွာစာရင်းပြုစုစုစည်းပြီး ပြည်သူ့အင်အားဦးစီးဌာနသို့ ပြန်လည်သိမ်းဆည်းခဲ့ပါသည်။
- (ဋ) အချက်အလက်သွင်းသူများ၏အမှားကို နည်းနိုင်သမျှနည်းစေရန်နှင့် စာရင်းဇယားပြုစုချိန်ကာလကို အတတ်နိုင်ဆုံးလျော့ချနိုင်ရန် ပုံရိပ်ဖတ်သည့်နည်းပညာကို အသုံးပြုခဲ့ပါသည်။ သို့ဖြစ်၍ သန်းခေါင်စာရင်းရလဒ်များကို သတ်မှတ်ချိန်တွင်ထုတ်ပြန်နိုင်မည်ဖြစ်ပါသည်။
- (ဌ) စာရင်းဇယားထုတ်ပြန်မည့် အချိန်ဇယားကိုပြုစု၍ အချက်အလက်အသုံးပြုသူများကို မျှဝေခြင်းဖြင့် သန်းခေါင်စာရင်းရလဒ်များ မည်သည့်အချိန်တွင်ထုတ်ပြန်မည်ကို သိရှိနိုင်မည် ဖြစ်ပါသည်။

အဆိုပါနည်းစနစ်များဖြင့် အဆင့်ဆင့်ကြပ်မတ်ထိန်းချုပ်မှုများကြောင့် ၂၀၁၄ ခုနှစ် လူဦးရေနှင့်အိမ်အကြောင်း အရာသန်းခေါင်စာရင်းမှ ရရှိလာသောအချက်အလက်များသည် တစ်နိုင်ငံလုံးအတိုင်းအတာဖြင့် လွှမ်းခြုံနိုင်မှုရှိရုံမက အချက်အလက်များ၏ အရည်အသွေးသည်လည်း ကောင်းမွန်ခိုင်မာမှုရှိကြောင်း တွေ့ရှိရပါသည်။ သန်းခေါင်စာရင်း မကောက်ယူနိုင်သည့်မြေဧရိယာစုစုပေါင်းသည် နိုင်ငံမြေဧရိယာတစ်ခုလုံး၏ (၁) ရာခိုင်နှုန်းအောက် လျော့နည်းကြောင်း တွေ့ရှိရပါသည်။

အပိုင်း(၂)

ပင်မအစီရင်ခံစာအကျဉ်းချုပ်

၂.၁ လူဦးရေ

၂၀၁၄ ခုနှစ် မြန်မာနိုင်ငံလူဦးရေနှင့်အိမ်အကြောင်းအရာသန်းခေါင်စာရင်းအရ ၂၀၁၄ ခုနှစ်၊ မတ်လ (၂၉) ရက်နေ့ညတွင် မြန်မာနိုင်ငံနယ်နိမိတ်အတွင်းရှိ လူဦးရေစုစုပေါင်းမှာ (၅၁,၄၈၆,၂၅၃) ဦး ဖြစ်ပါသည်။ ကျား ဦးရေမှာ (၂၄,၈၂၄,၅၈၆) ဦး ဖြစ်ပြီး မ ဦးရေမှာ (၂၆,၆၆၁,၆၆၇) ဦး ဖြစ်ပါသည်။

၂၀၁၄ ခုနှစ်၊ မတ်လ (၂၉) ရက်နေ့ညတွင်ရှိသော ကယားပြည်နယ်၏လူဦးရေစုစုပေါင်းမှာ (၂၈၆,၆၂၇) ဦး ဖြစ်ပါသည်။ ကျား ဦးရေမှာ (၁၄၃,၂၁၃) ဦး ဖြစ်ပြီး မ ဦးရေမှာ (၁၄၃,၄၁၄) ဦး ဖြစ်ပါသည်။ ကယားပြည်နယ်၏ လူဦးရေစုစုပေါင်းသည် မြန်မာနိုင်ငံလူဦးရေ၏ (၀.၅၆) ရာခိုင်နှုန်းရှိပါသည်။

တိုင်းဒေသကြီး/ပြည်နယ်အလိုက်၊ ကျား/မ အလိုက် လူဦးရေပုံနှံ့ပုံကို ဇယား (၁)တွင်ဖော်ပြထားပါသည်။

ဇယား (၁)။ တိုင်းဒေသကြီး/ပြည်နယ်များတွင် ကျား/မ အလိုက် လူဦးရေပျံ့နှံ့နေထိုင်မှု^၁

တိုင်းဒေသကြီး/ ပြည်နယ်	စုစုပေါင်း လူဦးရေ		
	စုစုပေါင်း လူဦးရေ	ကျား	မ
ပြည်ထောင်စု	၅၁,၄၈၆,၂၅၃	၂၄,၈၂၄,၅၈၆	၂၆,၆၆၁,၆၆၇
ပြည်ထောင်စု (စာရင်းကောက်ယူရရှိသောလူဦးရေ)	၅၀,၂၇၉,၉၀၀	၂၄,၂၂၈,၇၁၄	၂၆,၀၅၁,၁၈၆
ပြည်ထောင်စု(စာရင်းမကောက်ယူနိုင်သည့်ဒေသများအတွက် ခန့်မှန်းလူဦးရေ)	၁,၂၀၆,၃၅၃	၅၉၅,၈၇၂	၆၁၀,၄၈၁
ကချင်	၁,၆၈၉,၄၄၁	၈၇၈,၃၈၄	၈၁၁,၀၅၇
ကချင် (စာရင်းကောက်ယူရရှိသောလူဦးရေ)	၁,၆၄၂,၈၄၁	၈၅၅,၃၅၃	၇၈၇,၄၈၈
ကချင် (စာရင်းမကောက်ယူနိုင်သည့်လူဦးရေ)	၄၆,၆၀၀	၂၃,၀၃၁	၂၃,၅၆၉
ကယား	၂၈၆,၆၂၇	၁၄၃,၂၁၃	၁၄၃,၄၁၄
ကရင်	၁,၅၇၄,၀၇၉	၇၇၅,၂၆၈	၇၉၈,၈၁၁
ကရင် (စာရင်းကောက်ယူရရှိသောလူဦးရေ)	၁,၅၀၄,၃၂၆	၇၃၉,၁၂၇	၇၆၅,၁၉၉
ကရင် (စာရင်းမကောက်ယူနိုင်သည့်လူဦးရေ)	၆၉,၇၅၃	၃၆,၁၄၁	၃၃,၆၁၂
ချင်း	၄၇၈,၈၀၁	၂၂၉,၆၀၄	၂၄၉,၁၉၇
စစ်ကိုင်း	၅,၃၂၅,၃၄၇	၂,၅၁၆,၉၄၉	၂,၈၀၈,၃၉၈
တနင်္သာရီ	၁,၄၀၈,၄၀၁	၇၀၀,၆၁၉	၇၀၇,၇၈၂
ပဲခူး	၄,၈၆၇,၃၇၃	၂,၃၂၂,၃၃၈	၂,၅၄၅,၀၃၅
မကွေး	၃,၉၁၇,၀၅၅	၁,၈၁၃,၉၇၄	၂,၁၀၃,၀၈၁
မန္တလေး	၆,၁၆၅,၇၂၃	၂,၉၂၈,၃၆၇	၃,၂၃၇,၃၅၆
မွန်	၂,၀၅၄,၃၉၃	၉၈၇,၃၉၂	၁,၀၆၇,၀၀၁
ရခိုင်	၃,၁၈၈,၈၀၇	၁,၅၂၆,၄၀၂	၁,၆၆၂,၄၀၅
ရခိုင် (စာရင်းကောက်ယူရရှိသောလူဦးရေ)	၂,၀၉၈,၈၀၇	၉၈၉,၇၀၂	၁,၁၀၉,၁၀၅
ရခိုင် (စာရင်းမကောက်ယူနိုင်သည့်လူဦးရေ)	၁,၀၉၀,၀၀၀	၅၃၆,၇၀၀	၅၅၃,၃၀၀
ရန်ကုန်	၇,၃၆၀,၇၀၃	၃,၅၁၆,၄၀၃	၃,၈၄၄,၃၀၀
ရှမ်း	၅,၈၂၄,၄၃၂	၂,၉၁၀,၇၁၀	၂,၉၁၃,၇၂၂
ဧရာဝတီ	၆,၁၈၄,၈၂၉	၃,၀၀၉,၈၀၈	၃,၁၇၅,၀၂၁
နေပြည်တော် ^၂	၁,၁၆၀,၂၄၂	၅၆၅,၁၅၅	၅၉၅,၀၈၇

^၁ အပြာရောင်ဖြင့်ပြထားသည့် ကိန်းဂဏန်းများသည် သန်းခေါင်စာရင်းမကောက်ယူနိုင်သည့်လူဦးရေဖြစ်ပါသည်။ စာလုံးအစောင်းဖြင့် ပြထားသည့်ကိန်းဂဏန်းများသည် ကောက်ယူရရှိသောလူဦးရေနှင့် မကောက်ယူနိုင်သည့်ဒေသများအတွက်ခန့်မှန်းလူဦးရေကို ပေါင်းထားခြင်း ဖြစ်ပါသည်။

^၂ အထက်ပါဇယားတွင် ဖော်ပြထားသည့်လူဦးရေသည် ပြည်ပရှိ မြန်မာသံရုံးများတွင် တာဝန်ထမ်းဆောင်နေသူများနှင့် မိသားစုများမှလွဲ၍ နိုင်ငံခြားသို့ ရောက်ရှိနေသော မြန်မာနိုင်ငံသားများ ပါဝင်ခြင်းမရှိပါ။ ပြည်ပရှိမြန်မာသံရုံးများတွင် တာဝန်ထမ်းဆောင်နေသည့် မြန်မာဝန်ထမ်းများနှင့် မိသားစုများ (၉၇၂ ဦး) သာပါဝင်ပါသည်။

၂.၂ လူဦးရေအရွယ်အစားနှင့် ပြောင်းလဲမှု

ကယားပြည်နယ်၏လူဦးရေသည် ၁၉၇၃ ခုနှစ် သန်းခေါင်စာရင်းတွင် (၁၂၆,၅၇၄) ဦး၊ ၁၉၈၃ ခုနှစ် သန်းခေါင်စာရင်းတွင် (၁၆၈,၄၂၉) ဦး ရှိခဲ့ပြီး ၂၀၁၄ ခုနှစ်တွင် (၂၈၆,၆၂၇) ဦး ဖြစ်လာပါသည်။ ၁၉၈၃ ခုနှစ် သန်းခေါင်စာရင်းနှင့် ၂၀၁၄ ခုနှစ် သန်းခေါင်စာရင်းကာလအကြားတွင် ကယားပြည်နယ်သည် လူဦးရေအားဖြင့် (၇၀) ရာခိုင်နှုန်းတိုးတက်လာသည်ကို တွေ့ရပါသည်။ သို့သော်လည်း ကယားပြည်နယ်သည် အခြားတိုင်းဒေသကြီး/ပြည်နယ် များနှင့်နှိုင်းယှဉ်ရာတွင် မြန်မာနိုင်ငံ၏ လူဦးရေအနည်းဆုံးပြည်နယ်အဖြစ် ဆက်လက်တည်ရှိဆဲဖြစ်ပါသည်။ ပုံ (၃) တွင် တိုင်းဒေသကြီး/ပြည်နယ်များ၏လူဦးရေအချိုးအစားကို ဖော်ပြထားပါသည်။

ပုံ (၃) - တိုင်းဒေသကြီး/ပြည်နယ်များ၏ လူဦးရေအချိုးအစား^၃

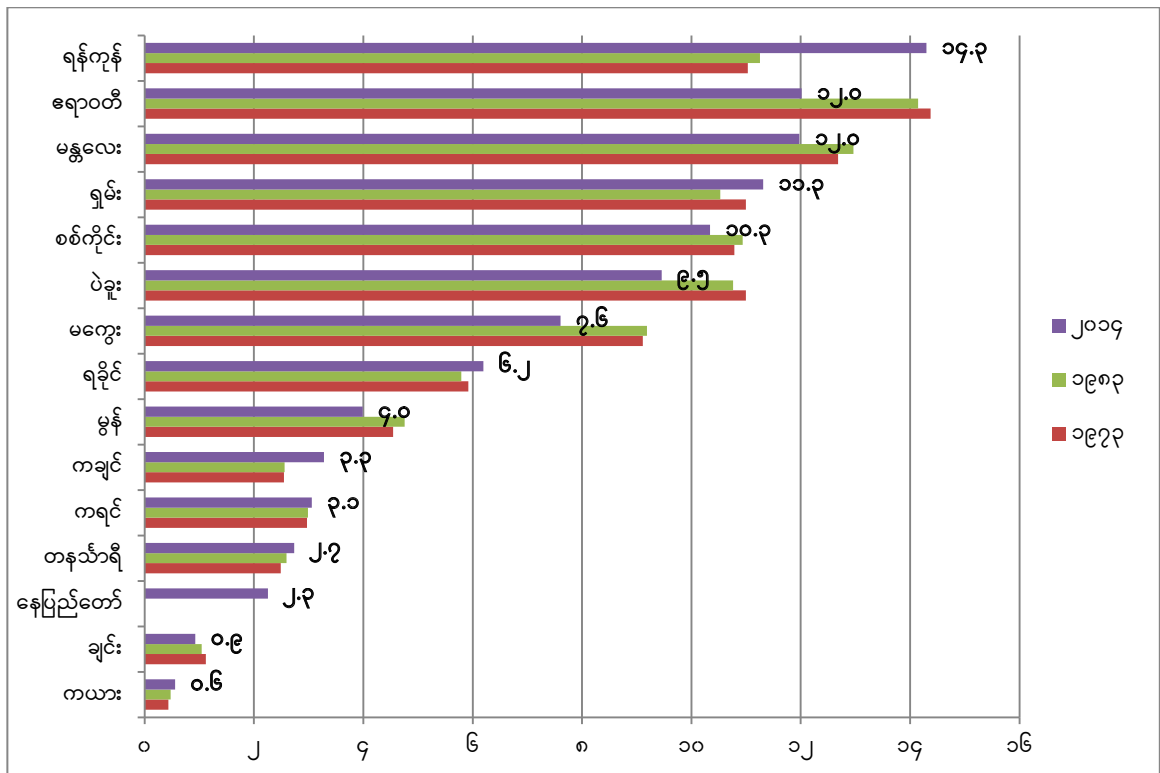

၂.၃ လူဦးရေသိပ်သည်းဆ

၂၀၁၄ ခုနှစ်၊ မတ်လတွင် ကယားပြည်နယ်၏လူဦးရေသိပ်သည်းဆမှာ တစ်စတုရန်းကီလိုမီတာတွင် (၂၄.၄) ဦး ဖြစ်ပြီး မြန်မာနိုင်ငံ၏လူဦးရေသိပ်သည်းဆဖြစ်သည့် တစ်စတုရန်းကီလိုမီတာတွင် (၇၆) ဦး နှင့်နှိုင်းယှဉ်လျှင် အလွန် နည်းပါးသည်ကိုတွေ့ရပါသည်။ ကယားပြည်နယ်၏ လူဦးရေသိပ်သည်းဆသည် ၁၉၇၃ ခုနှစ်တွင် တစ်စတုရန်း ကီလိုမီတာ၌ (၁၁) ဦး၊ ၁၉၈၃ ခုနှစ်တွင် တစ်စတုရန်းကီလိုမီတာ၌ (၁၄) ဦးရှိခဲ့ပြီး ၂၀၁၄ ခုနှစ်တွင် (၂၄) ဦး သို့တိုးမြှင့်လာခဲ့ပါသည်။

^၃ တိုင်းဒေသကြီး/ပြည်နယ်တို့၏ ၂၀၁၄ ခုနှစ် စုစုပေါင်းလူဦးရေအချိုးအစားများကို ကြီးစဉ်ငယ်လိုက်စီထားပါသည်။

၂.၄ မြို့ပြ/ကျေးလက် လူဦးရေ

သန်းခေါင်စာရင်းမှရရှိသောအချက်အလက်များအရ ကယားပြည်နယ်၌ လူ (၁၀၀) လျှင် (၇၅) ဦးသည် ကျေးလက်ဒေသတွင်နေထိုင်ကြပြီး (၂၅) ဦးသည် မြို့ပြဒေသတွင်နေထိုင်ကြပါသည်။ တစ်နိုင်ငံလုံးအတိုင်းအတာဖြင့် ကျေးလက်ဒေသတွင်နေထိုင်သူ (၇၀) ရာခိုင်နှုန်းရှိပြီး မြို့ပြဒေသ၌နေထိုင်သူ (၃၀) ရာခိုင်နှုန်းရှိပါသည်။

၂.၅ ကျား/မ လူဦးရေ

ကယားပြည်နယ်တွင် ကျား ဦးရေနှင့် မ ဦးရေသည် ကွဲပြားခြားနားမှုမရှိဘဲ ကျား ဦးရေသည် (၁၄၃,၂၁၃) ဦးရှိပြီး မ ဦးရေ သည် (၁၄၃,၄၁၄) ဦးရှိကြောင်းတွေ့ရှိရပါသည်။ ကယားပြည်နယ်၏ လူဦးရေ ကျား/မ အချိုး (မ ၁၀၀ တွင်ရှိသော ကျား ဦးရေ) သည် (၁၀၀) ဖြစ်ကြောင်းတွေ့ရှိရပါသည်။ ကျား ဦးရေနှင့် မ ဦးရေ တူညီသည်ဟုဆိုနိုင်ပါသည်။ မြန်မာနိုင်ငံ၏ ကျား/မ အချိုးမှာ (၉၃) ဖြစ်ပါသည်။

၂.၆ လူဦးရေပိုမာမစ်

ကယားပြည်နယ်၏ ၂၀၁၄ ခုနှစ် လူဦးရေပိုမာမစ်သည် အောက်ခြေကားသောပုံစံဖြစ်ပြီး ကလေးနှင့်လူငယ်ဦးရေ အချိုးအစားမြင့်မားကြောင်း ပြဆိုနေပါသည်။ ယင်းပုံစံသည် မြန်မာနိုင်ငံ၏ လူငယ်အချိုးအစားကျဆင်းနေသော ၂၀၁၄ ခုနှစ် အိုးပုံစံလူဦးရေပိုမာမစ်နှင့် ကွဲပြားနေသည်ကိုတွေ့ရှိရပါသည်။ အောက်ခြေကားသောလူဦးရေပိုမာမစ်သည် ကယားပြည်နယ်၏ မွေးနှုန်းမြင့်မားမှုကိုပြသနေပြီး ဆယ်စုနှစ်နှစ်ခုအတွင်း လူဦးရေလျင်မြန်စွာတိုးမြင့်လာခဲ့ခြင်းကို ဖြစ်ပေါ်စေပါသည်။

ပုံ (၄) - လူဦးရေပိရမစ်၊ ၂၀၁၄ ခုနှစ်၊ ကယားပြည်နယ်

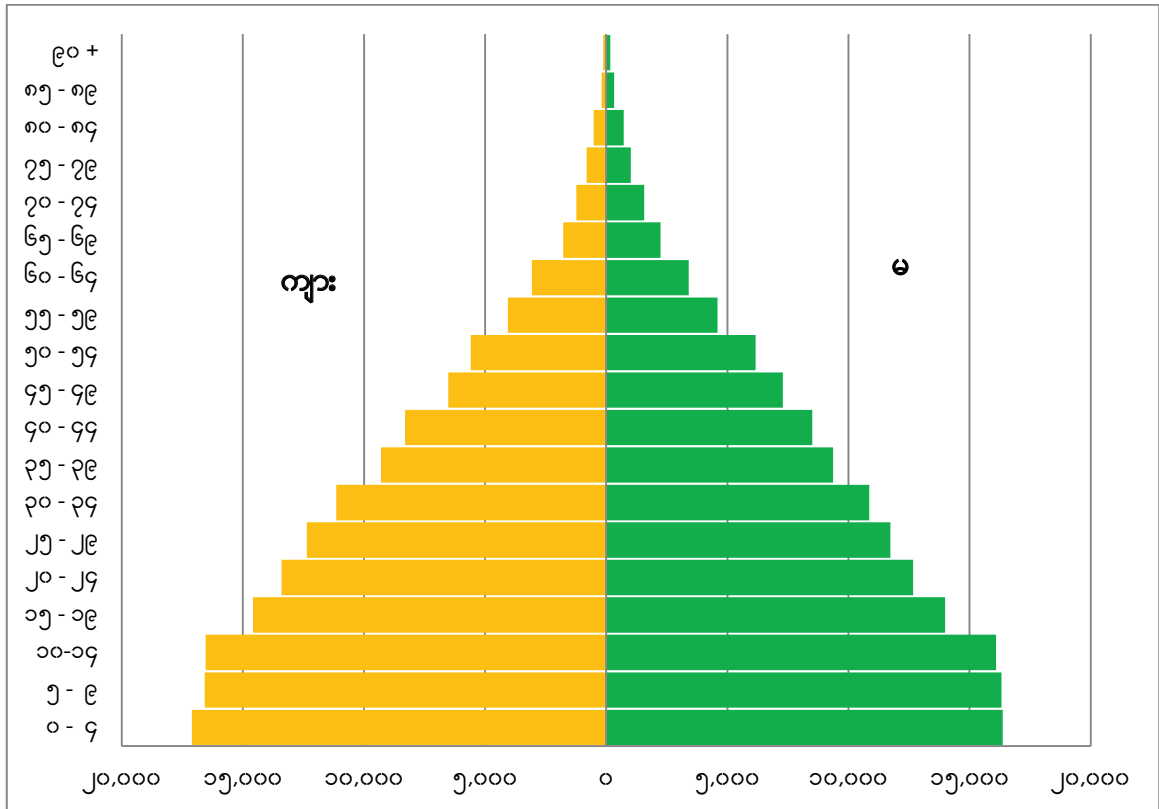

ပုံ (၅) - လူဦးရေပိရမစ်၊ ၂၀၁၄ ခုနှစ်၊ မြန်မာနိုင်ငံ

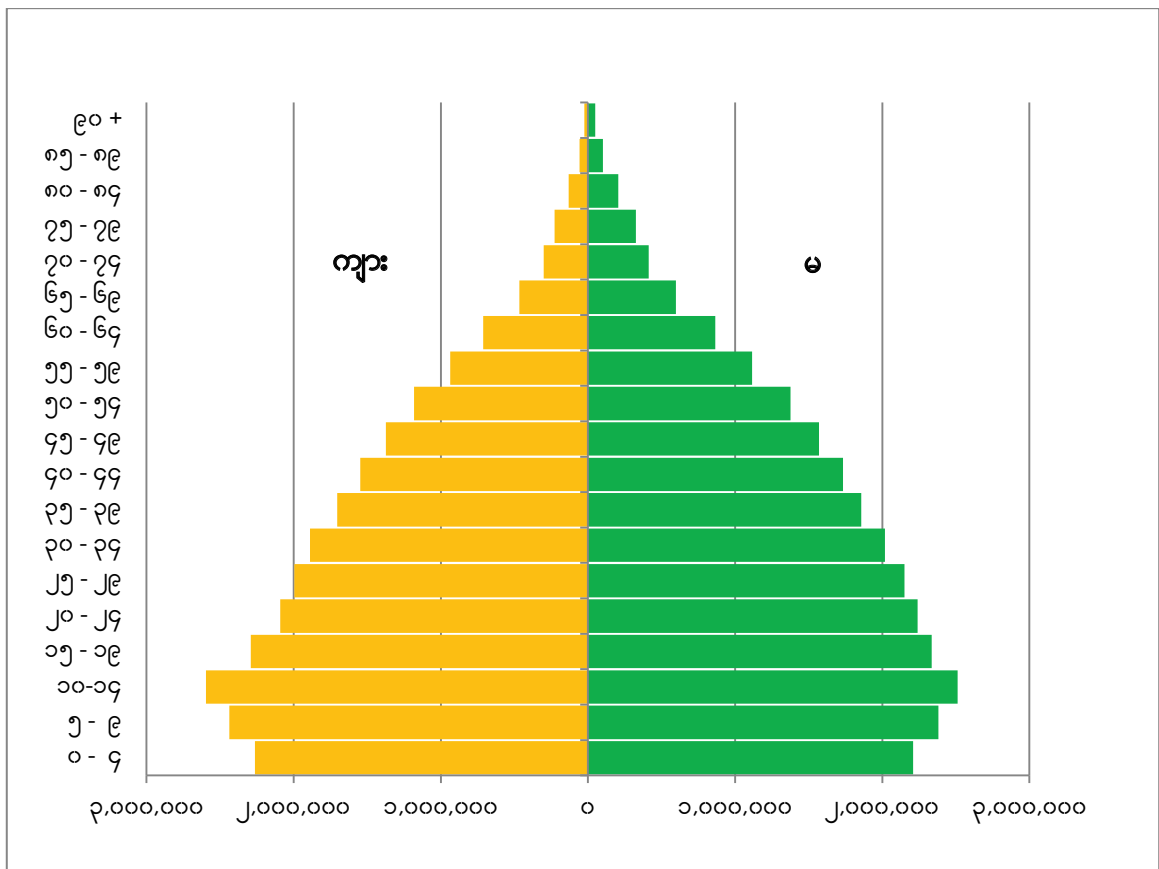

၂.၇ မွေးဖွားမှုနှင့် ကလေးသေဆုံးမှု

ကယားပြည်နယ်တွင် အသက် (၁၅) နှစ်မှ (၄၉) နှစ်အတွင်းရှိ အမျိုးသမီးဦးရေမှာ (၇၂,၂၆၇) ဦးဖြစ်ပြီး အိမ်ထောင်ကျဖူးသူအမျိုးသမီးဦးရေမှာ (၄၆,၇၄၃) ဦး ဖြစ်ပါသည်။ အသက် (၁၅) နှစ်မှ (၄၉) နှစ်အတွင်းရှိ အမျိုးသမီးတစ်ဦး၏ စုစုပေါင်းကလေးမွေးနှုန်းမှာ (၃.၃) ဦးဖြစ်ပြီး မြန်မာနိုင်ငံ၏ စုစုပေါင်းကလေးမွေးနှုန်း (၂.၃) ဦး နှင့် နှိုင်းယှဉ်လျှင် မွေးနှုန်းပိုမိုမြင့်မားကြောင်းတွေ့ရှိရပါသည်။

ကယားပြည်နယ်၏ တစ်နှစ်အောက်ကလေးသေနှုန်းမှာ အရှင်မွေးကလေး (၁၀၀၀) တွင် (၆၂) ဦးဖြစ်၍ မြန်မာနိုင်ငံ၏ တစ်နှစ်အောက်ကလေးသေနှုန်းနှင့် တူညီသည်ကိုတွေ့ရှိရပါသည်။ (၅) နှစ်အောက်ကလေးသေဆုံးမှုမှာ အရှင်မွေးကလေး (၁၀၀၀) တွင် (၇၂) ဦးနှုန်းဖြစ်ပြီး မြန်မာနိုင်ငံ၏ (၅) နှစ်အောက်ကလေးသေနှုန်းနှင့် တူညီသည်ကို တွေ့ရှိရပါသည်။

အပိုင်း (၃)
စာရင်းဇယားများ

မြန်မာနိုင်ငံလူ့အခွင့်အရေးနှင့်အိမ်အကြောင်းအရာသန်းခေါင်စာရင်း

သန်းခေါင်စာရင်းအစီရင်ခံစာ အတွဲ (၃ - ခ)

အပိုင်း (က) လူ့အခွင့်အရေးဆိုင်ရာအချက်အလက်များ

ဇယား (က - ဝ)။ အိမ်ထောင်စုအမျိုးအစားအလိုက် လူဦးရေကို ကျား/မ နှင့် မြို့ပြ/ကျေးလက် ခွဲခြားဖော်ပြသောဇယား

ပြည်နယ်/ခရိုင်/မြို့နယ်	လူဦးရေစုစုပေါင်း				အိမ်ထောင်စုလူဦးရေ			အဖွဲ့အစည်းလူဦးရေ		
	ပေါင်း	ကျား	မ	ကျား/မ အချိုး	ပေါင်း	ကျား	မ	ပေါင်း	ကျား	မ
ကယားပြည်နယ်	၂၈၆,၆၂၇	၁၄၃,၂၁၃	၁၄၃,၄၁၄	၉၉.၉	၂၇၂,၇၃၀	၁၃၂,၃၄၃	၁၄၀,၃၈၇	၁၃,၈၉၇	၁၀,၈၇၀	၃,၀၂၇
မြို့ပြ	၇၂,၄၁၈	၃၅,၆၇၉	၃၆,၇၃၉	၉၇.၁	၆၆,၇၁၈	၃၁,၄၂၀	၃၅,၂၉၈	၅,၇၀၀	၄,၂၅၉	၁,၄၄၁
ကျေးလက်	၂၁၄,၂၀၉	၁၀၇,၅၃၄	၁၀၆,၆၇၅	၁၀၀.၈	၂၀၆,၀၁၂	၁၀၀,၉၂၃	၁၀၅,၀၈၉	၈,၁၉၇	၆,၆၁၁	၁,၅၈၆
လွိုင်ကော်ခရိုင်	၂၄၃,၇၁၈	၁၁၉,၈၃၃	၁၂၃,၈၈၅	၉၆.၇	၂၃၅,၁၅၉	၁၁၃,၃၈၂	၁၂၁,၇၇၇	၈,၅၅၉	၆,၄၅၁	၂,၁၀၈
လွိုင်ကော်မြို့နယ်	၁၂၈,၄၀၁	၆၃,၁၀၉	၆၅,၂၉၂	၉၆.၇	၁၂၂,၂၂၃	၅၈,၄၇၉	၆၃,၇၄၄	၆,၁၇၈	၄,၆၃၀	၁,၅၄၈
ဒီမောဆိုမြို့နယ်	၇၉,၂၀၁	၃၈,၉၃၆	၄၀,၂၆၅	၉၆.၇	၇၈,၀၆၈	၃၈,၁၁၃	၃၉,၉၅၅	၁,၁၃၃	၈၂၃	၃၁၀
ဖရူဆိုမြို့နယ်	၂၉,၃၇၄	၁၄,၄၃၇	၁၄,၉၃၇	၉၆.၇	၂၈,၃၁၈	၁၃,၅၉၈	၁၄,၇၂၀	၁,၀၅၆	၈၃၉	၂၁၇
ရွားတောမြို့နယ်	၆,၇၄၂	၃,၃၅၁	၃,၃၉၁	၉၈.၈	၆,၅၅၀	၃,၁၉၂	၃,၃၅၈	၁၉၂	၁၅၉	၃၃
ဘောလခဲခရိုင်	၄၂,၉၀၉	၂၃,၃၈၀	၁၉,၅၂၉	၁၁၉.၇	၃၇,၅၇၁	၁၈,၉၆၁	၁၈,၆၁၀	၅,၃၃၈	၄,၄၁၉	၉၁၉
ဘောလခဲမြို့နယ်	၈,၄၈၀	၄,၆၅၁	၃,၈၂၉	၁၂၁.၅	၇,၀၂၂	၃,၄၆၂	၃,၅၆၀	၁,၄၅၈	၁,၁၈၉	၂၆၉
ဖာဆောင်းမြို့နယ်	၂၅,၅၉၄	၁၃,၉၀၆	၁၁,၆၈၈	၁၁၉.၀	၂၂,၈၂၃	၁၁,၅၄၄	၁၁,၂၇၉	၂,၇၇၁	၂,၃၆၂	၄၀၉
မယ်စဲ့မြို့နယ်	၆,၃၁၉	၃,၄၀၂	၂,၉၁၇	၁၁၆.၆	၅,၆၀၈	၂,၈၆၉	၂,၇၃၉	၇၁၁	၅၃၃	၁၇၈
ရွာသစ်မြို့နယ်ခွဲ	၂,၅၁၆	၁,၄၂၁	၁,၀၉၅	၁၂၉.၈	၂,၁၁၈	၁,၀၈၆	၁,၀၃၂	၃၉၈	၃၃၅	၆၃

ဇယား (က - ၂)။ အိမ်ထောင်ဦးစီးအမျိုးအစားအလိုက် အိမ်ထောင်စုများနှင့် အိမ်ထောင်စုအမျိုးအစားအလိုက် လူဦးရေ၊ ပျမ်းမျှအိမ်ထောင်စုအရွယ်အစားကိုဖော်ပြသောဇယား

ပြည်နယ်/ခရိုင်/မြို့နယ်	အိမ်ထောင်စု				လူဦးရေ		ပျမ်းမျှ အိမ်ထောင်စု အရွယ်အစား
	အရေအတွက်	အိမ်ထောင်ဦးစီး (ကျား)	အိမ်ထောင်ဦးစီး (မ)	အိမ်ထောင်ဦးစီး (မ) ရာခိုင်နှုန်း	အိမ်ထောင်စု	အဖွဲ့အစည်း	
ကယားပြည်နယ်	၅၇,၂၇၄	၄၄,၂၉၄	၁၂,၉၈၀	၂၂.၇	၂၇၂,၇၃၀	၁၃,၈၉၇	၄.၈
လွိုင်ကော်ခရိုင်	၄၉,၁၅၈	၃၇,၇၃၀	၁၁,၄၂၈	၂၃.၂	၂၃၅,၁၅၉	၈,၅၅၉	၄.၈
လွိုင်ကော်မြို့နယ်	၂၆,၄၉၅	၂၀,၁၁၉	၆,၃၇၆	၂၄.၁	၁၂၂,၂၂၃	၆,၁၇၈	၄.၆
ဒီမော့ဆိုမြို့နယ်	၁၅,၃၄၇	၁၁,၉၂၇	၃,၄၂၀	၂၂.၃	၇၈,၀၆၈	၁,၁၃၃	၅.၁
ဖရူဆိုမြို့နယ်	၅,၉၁၀	၄,၅၂၅	၁,၃၈၅	၂၃.၄	၂၈,၃၁၈	၁,၀၅၆	၄.၈
ရှားတောမြို့နယ်	၁,၄၀၆	၁,၁၅၉	၂၄၇	၁၇.၆	၆,၅၅၀	၁၉၂	၄.၇
ဘောလခဲခရိုင်	၈,၁၁၆	၆,၅၆၄	၁,၅၅၂	၁၉.၁	၃၇,၅၇၁	၅,၃၃၈	၄.၆
ဘောလခဲမြို့နယ်	၁,၅၈၉	၁,၂၄၈	၃၄၁	၂၁.၅	၇,၀၂၂	၁,၄၅၈	၄.၄
ဖာဆောင်းမြို့နယ်	၄,၇၃၃	၃,၈၅၁	၈၈၂	၁၈.၆	၂၂,၈၂၃	၂,၇၇၁	၄.၈
မယ်စုမြို့နယ်	၁,၃၀၂	၁,၁၀၈	၁၉၄	၁၄.၉	၅,၆၀၈	၇၁၁	၄.၃
ရွာသစ်မြို့နယ်ခွဲ	၄၉၂	၃၅၇	၁၃၅	၂၇.၄	၂,၁၁၈	၃၉၈	၄.၃

ဇယား (က - ၃)။ မြို့ပြနှင့် ကျေးလက်နေလူဦးရေကို ကျား/မ၊ ကျား/မ အချိုးနှင့် မြို့ပြနေလူဦးရေ ရာခိုင်နှုန်းကို ဖော်ပြသောဇယား

ပြည်နယ်/ခရိုင်/မြို့နယ်	လူဦးရေစုစုပေါင်း				မြို့ပြ				ကျေးလက်				မြို့ပြလူဦးရေ ရာခိုင်နှုန်း
	ပေါင်း	ကျား	မ	ကျား/မ အချိုး	ပေါင်း	ကျား	မ	ကျား/မ အချိုး	ပေါင်း	ကျား	မ	ကျား/မ အချိုး	
ကယားပြည်နယ်	၂၈၆,၆၂၇	၁၄၃,၂၁၃	၁၄၃,၄၁၄	၉၉.၉	၇၂,၄၁၈	၃၅,၆၇၉	၃၆,၇၃၉	၉၇.၁	၂၁၄,၂၀၉	၁၀၇,၅၃၄	၁၀၆,၆၇၅	၁၀၀.၈	၂၅.၃
လွိုင်ကော်ခရိုင်	၂၄၃,၇၁၈	၁၁၉,၈၃၃	၁၂၃,၈၈၅	၉၆.၇	၆၂,၇၈၃	၃၀,၃၇၈	၃၂,၄၀၅	၉၃.၇	၁၈၀,၉၃၅	၈၉,၄၅၅	၉၁,၄၈၀	၉၇.၈	၂၅.၈
လွိုင်ကော်မြို့နယ်	၁၂၈,၄၀၁	၆၃,၁၀၉	၆၅,၂၉၂	၉၆.၇	၅၁,၃၄၉	၂၄,၇၃၂	၂၆,၆၁၇	၉၂.၉	၇၇,၀၅၂	၃၈,၃၇၇	၃၈,၆၇၅	၉၉.၂	၄၀.၀
ဒီမော့ဆိုမြို့နယ်	၇၉,၂၀၁	၃၈,၉၃၆	၄၀,၂၆၅	၉၆.၇	၅,၆၂၁	၂,၇၁၆	၂,၉၀၅	၉၃.၅	၇၃,၅၈၀	၃၆,၂၂၀	၃၇,၃၆၀	၉၆.၉	၇.၁
ဖရူဆိုမြို့နယ်	၂၉,၃၇၄	၁၄,၄၃၇	၁၄,၉၃၇	၉၆.၇	၄,၂၄၀	၂,၁၄၄	၂,၀၉၆	၁၀၂.၃	၂၅,၁၃၄	၁၂,၂၉၃	၁၂,၈၄၁	၉၅.၇	၁၄.၄
ရွားတောမြို့နယ်	၆,၇၄၂	၃,၃၅၁	၃,၃၉၁	၉၈.၈	၁,၅၇၃	၇၈၆	၇၈၇	၉၉.၉	၅,၁၆၉	၂,၅၆၅	၂,၆၀၄	၉၈.၅	၂၃.၃
ဘောလခဲခရိုင်	၄၂,၉၀၉	၂၃,၃၈၀	၁၉,၅၂၉	၁၁၉.၇	၉,၆၃၅	၅,၃၀၁	၄,၃၃၄	၁၂၂.၃	၃၃,၂၇၄	၁၈,၀၇၉	၁၅,၁၉၅	၁၁၉.၀	၂၂.၅
ဘောလခဲမြို့နယ်	၈,၄၈၀	၄,၆၅၁	၃,၈၂၉	၁၂၁.၅	၄,၁၄၆	၂,၃၁၈	၁,၈၂၈	၁၂၆.၈	၄,၃၃၄	၂,၃၃၃	၂,၀၀၁	၁၁၆.၆	၄၈.၉
ဖာဆောင်းမြို့နယ်	၂၅,၅၉၄	၁၃,၉၀၆	၁၁,၆၈၈	၁၁၉.၀	၃,၁၄၈	၁,၆၇၆	၁,၄၇၂	၁၁၃.၉	၂၂,၄၄၆	၁၂,၂၃၀	၁၀,၂၁၆	၁၁၉.၇	၁၂.၃
မယ်စဲ့မြို့နယ်	၆,၃၁၉	၃,၄၀၂	၂,၉၁၇	၁၁၆.၆	၁,၀၁၃	၅၇၄	၄၃၉	၁၃၀.၈	၅,၃၀၆	၂,၈၂၈	၂,၄၇၈	၁၁၄.၁	၁၆.၀
ရွာသစ်မြို့နယ်ခွဲ	၂,၅၁၆	၁,၄၂၁	၁,၀၉၅	၁၂၉.၈	၁,၃၂၈	၇၃၃	၅၉၅	၁၂၃.၂	၁,၁၈၈	၆၈၈	၅၀၀	၁၃၇.၆	၅၂.၈

ဇယား (က - ၄)။ လူဦးရေကို အသက်တစ်နှစ်ချင်းစီအလိုက် ကျား/မ နှင့် မြို့ပြ/ကျေးလက် ခွဲခြားဖော်ပြသောဇယား

အသက်	လူဦးရေစုစုပေါင်း			မြို့ပြ			ကျေးလက်		
	ပေါင်း	ကျား	မ	ပေါင်း	ကျား	မ	ပေါင်း	ကျား	မ
ကယားပြည်နယ်	၂၈၆,၆၂၇	၁၄၃,၂၁၃	၁၄၃,၄၁၄	၇၂,၄၁၈	၃၅,၆၇၉	၃၆,၇၃၉	၂၁၄,၂၀၉	၁၀၇,၅၃၄	၁၀၆,၆၇၅
၁ နှစ်အောက်	၆,၈၀၂	၃,၅၁၇	၃,၂၈၅	၁,၂၉၃	၆၈၄	၆၀၉	၅,၅၀၉	၂,၈၃၃	၂,၆၇၆
၁	၆,၅၃၇	၃,၃၃၀	၃,၂၀၇	၁,၂၄၈	၆၄၇	၆၀၁	၅,၂၈၉	၂,၆၈၃	၂,၆၀၆
၂	၆,၅၃၇	၃,၃၀၀	၃,၂၃၇	၁,၂၈၄	၆၂၉	၆၅၅	၅,၂၅၃	၂,၆၇၁	၂,၅၈၂
၃	၆,၇၉၈	၃,၄၇၄	၃,၃၂၄	၁,၂၁၉	၆၂၄	၅၉၅	၅,၅၇၉	၂,၈၅၀	၂,၇၂၉
၄	၆,၈၀၂	၃,၄၉၃	၃,၃၀၉	၁,၃၂၆	၆၇၃	၆၅၃	၅,၄၇၆	၂,၈၂၀	၂,၆၆၆
၅	၆,၃၇၇	၃,၁၉၁	၃,၁၈၆	၁,၁၉၈	၆၀၄	၅၉၄	၅,၁၇၉	၂,၅၈၇	၂,၅၉၂
၆	၆,၈၂၄	၃,၄၅၄	၃,၃၇၀	၁,၃၂၈	၆၄၄	၆၈၄	၅,၄၉၆	၂,၈၁၀	၂,၆၈၆
၇	၆,၅၄၆	၃,၃၁၃	၃,၂၃၃	၁,၃၄၂	၆၈၃	၆၅၉	၅,၂၀၄	၂,၆၃၀	၂,၅၇၄
၈	၆,၅၄၅	၃,၂၈၄	၃,၂၆၁	၁,၂၉၃	၆၇၄	၆၁၉	၅,၂၅၂	၂,၆၁၀	၂,၆၄၂
၉	၆,၆၀၂	၃,၃၃၉	၃,၂၆၃	၁,၃၄၀	၆၇၉	၆၆၁	၅,၂၆၂	၂,၆၆၀	၂,၆၀၂
၁၀	၆,၆၄၇	၃,၂၈၅	၃,၃၆၂	၁,၃၇၆	၆၇၄	၇၀၂	၅,၂၇၁	၂,၆၁၁	၂,၆၆၀
၁၁	၆,၃၀၄	၃,၁၆၈	၃,၁၃၆	၁,၄၁၈	၇၁၂	၇၀၆	၄,၈၈၆	၂,၄၅၆	၂,၄၃၀
၁၂	၆,၇၃၁	၃,၄၇၅	၃,၂၅၆	၁,၅၄၅	၇၆၄	၇၈၁	၅,၁၈၆	၂,၇၁၁	၂,၄၇၅
၁၃	၆,၇၇၈	၃,၄၃၂	၃,၃၄၆	၁,၆၈၀	၈၆၁	၈၁၉	၅,၀၉၈	၂,၅၇၁	၂,၅၂၇
၁၄	၆,၁၆၃	၃,၁၇၆	၂,၉၈၇	၁,၄၇၅	၇၅၆	၇၁၉	၄,၆၈၈	၂,၄၂၀	၂,၂၆၈
၁၅	၅,၅၆၈	၂,၈၀၇	၂,၇၆၁	၁,၃၅၇	၆၉၆	၆၆၁	၄,၂၁၁	၂,၁၁၁	၂,၁၀၀
၁၆	၅,၇၁၂	၂,၉၁၈	၂,၇၉၄	၁,၄၁၆	၇၂၂	၆၉၄	၄,၂၉၆	၂,၁၉၆	၂,၁၀၀
၁၇	၅,၈၄၁	၂,၉၉၆	၂,၈၄၅	၁,၆၁၂	၈၁၉	၇၉၃	၄,၂၂၉	၂,၁၇၇	၂,၀၅၂
၁၈	၆,၁၀၆	၃,၁၁၂	၂,၉၉၄	၁,၆၁၀	၇၈၄	၈၂၆	၄,၄၉၆	၂,၃၂၈	၂,၁၆၈
၁၉	၅,၃၃၉	၂,၇၄၄	၂,၅၉၅	၁,၄၅၇	၇၂၁	၇၃၆	၃,၈၈၂	၂,၀၂၃	၁,၈၅၉
၂၀	၆,၁၁၂	၃,၁၃၃	၂,၉၇၉	၁,၅၅၃	၇၈၈	၇၆၅	၄,၅၅၉	၂,၃၄၅	၂,၂၁၄
၂၁	၄,၉၇၅	၂,၅၃၂	၂,၄၄၃	၁,၄၂၅	၇၃၁	၆၉၄	၃,၅၅၀	၁,၈၀၁	၁,၇၄၉
၂၂	၄,၉၆၅	၂,၅၁၀	၂,၄၅၅	၁,၃၅၄	၆၇၈	၆၇၆	၃,၆၁၁	၁,၈၃၂	၁,၇၇၉
၂၃	၅,၂၇၄	၂,၇၁၃	၂,၅၆၁	၁,၄၅၅	၇၄၄	၇၁၁	၃,၈၁၉	၁,၉၆၉	၁,၈၅၀

အသက်	လူဦးရေစုစုပေါင်း			မြို့ပြ			ကျေးလက်		
	ပေါင်း	ကျား	မ	ပေါင်း	ကျား	မ	ပေါင်း	ကျား	မ
၂၄	၄,၇၅၃	၂,၅၂၀	၂,၂၃၃	၁,၂၅၁	၆၈၅	၅၆၆	၃,၅၀၂	၁,၈၃၅	၁,၆၆၇
၂၅	၅,၂၉၃	၂,၇၄၂	၂,၅၅၁	၁,၃၄၅	၇၁၉	၆၂၆	၃,၉၄၈	၂,၀၂၃	၁,၉၂၅
၂၆	၄,၆၇၄	၂,၃၇၃	၂,၃၀၁	၁,၁၉၆	၆၂၂	၅၇၄	၃,၄၇၈	၁,၇၅၁	၁,၇၂၇
၂၇	၄,၇၀၆	၂,၄၄၈	၂,၂၅၈	၁,၂၆၈	၆၆၇	၆၀၁	၃,၄၃၈	၁,၇၈၁	၁,၆၅၇
၂၈	၅,၀၅၇	၂,၅၅၃	၂,၅၀၄	၁,၂၈၆	၆၃၃	၆၅၃	၃,၇၇၁	၁,၉၂၀	၁,၈၅၁
၂၉	၄,၃၈၁	၂,၂၅၄	၂,၁၂၇	၁,၂၂၃	၆၄၀	၅၈၃	၃,၁၅၈	၁,၆၁၄	၁,၅၄၄
၃၀	၅,၆၄၉	၂,၈၃၉	၂,၈၁၀	၁,၄၄၈	၇၀၂	၇၄၆	၄,၂၀၁	၂,၁၃၇	၂,၀၆၄
၃၁	၄,၀၂၈	၂,၀၄၁	၁,၉၈၇	၁,၁၂၂	၅၈၃	၅၃၉	၂,၉၀၆	၁,၄၅၈	၁,၄၄၈
၃၂	၄,၃၂၅	၂,၁၉၀	၂,၁၃၅	၁,၂၀၇	၅၈၀	၆၂၇	၃,၁၁၈	၁,၆၁၀	၁,၅၀၈
၃၃	၄,၁၉၉	၂,၀၉၉	၂,၁၀၀	၁,၁၅၂	၅၅၈	၅၉၄	၃,၀၄၇	၁,၅၄၁	၁,၅၀၆
၃၄	၃,၇၃၀	၁,၉၃၇	၁,၇၉၃	၁,၀၅၂	၅၄၉	၅၀၃	၂,၆၇၈	၁,၃၈၈	၁,၂၉၀
၃၅	၄,၄၆၂	၂,၂၉၃	၂,၁၆၉	၁,၁၅၉	၅၈၀	၅၇၉	၃,၃၀၃	၁,၇၁၃	၁,၅၉၀
၃၆	၃,၅၈၇	၁,၇၈၀	၁,၈၀၇	၁,၀၁၀	၄၇၃	၅၃၇	၂,၅၇၇	၁,၃၀၇	၁,၂၇၀
၃၇	၃,၅၄၅	၁,၈၀၇	၁,၇၃၈	၁,၀၁၄	၅၂၄	၄၉၀	၂,၅၃၁	၁,၂၈၃	၁,၂၄၈
၃၈	၄,၀၁၆	၁,၉၃၀	၂,၀၈၆	၁,၁၄၀	၅၃၈	၆၀၂	၂,၈၇၆	၁,၃၉၂	၁,၄၈၄
၃၉	၃,၀၆၂	၁,၄၉၃	၁,၅၆၉	၈၈၄	၄၃၃	၄၅၁	၂,၁၇၈	၁,၀၆၀	၁,၁၁၈
၄၀	၄,၂၇၈	၂,၁၈၀	၂,၀၉၈	၁,၁၆၃	၆၀၈	၅၅၅	၃,၁၁၅	၁,၅၇၂	၁,၅၄၃
၄၁	၂,၈၁၄	၁,၃၅၂	၁,၄၆၂	၈၂၆	၃၆၅	၄၆၁	၁,၉၈၈	၉၈၇	၁,၀၀၁
၄၂	၃,၄၀၆	၁,၆၈၁	၁,၇၂၅	၁,၀၀၀	၄၈၂	၅၁၈	၂,၄၀၆	၁,၁၉၉	၁,၂၀၇
၄၃	၃,၃၅၃	၁,၆၁၀	၁,၇၄၃	၉၇၆	၄၅၈	၅၁၈	၂,၃၇၇	၁,၁၅၂	၁,၂၂၅
၄၄	၂,၉၇၄	၁,၄၉၁	၁,၄၈၃	၈၀၂	၃၉၇	၄၀၅	၂,၁၇၂	၁,၀၉၄	၁,၀၇၈
၄၅	၃,၆၇၅	၁,၇၁၁	၁,၉၆၄	၉၆၈	၄၃၈	၅၃၀	၂,၇၀၇	၁,၂၃၃	၁,၄၇၄
၄၆	၂,၆၂၉	၁,၂၂၁	၁,၄၀၈	၇၄၃	၃၃၂	၄၁၁	၁,၈၈၆	၈၈၉	၉၉၇
၄၇	၂,၅၁၀	၁,၂၁၉	၁,၂၉၁	၇၄၁	၃၄၈	၃၉၃	၁,၇၆၉	၈၇၁	၈၉၈
၄၈	၂,၇၅၂	၁,၂၉၂	၁,၄၆၀	၈၀၀	၃၆၅	၄၃၅	၁,၉၅၂	၉၂၇	၁,၀၂၅
၄၉	၂,၂၅၂	၁,၀၇၄	၁,၁၇၈	၇၀၂	၃၃၀	၃၇၂	၁,၅၅၀	၇၄၄	၈၀၆
၅၀	၃,၂၆၂	၁,၅၂၁	၁,၇၄၁	၈၂၆	၃၇၅	၄၅၁	၂,၄၃၆	၁,၁၄၆	၁,၂၉၀

အသက်	လူဦးရေစုစုပေါင်း			မြို့ပြ			ကျေးလက်		
	ပေါင်း	ကျား	မ	ပေါင်း	ကျား	မ	ပေါင်း	ကျား	မ
၅၁	၁,၉၃၅	၉၄၆	၉၈၉	၅၆၂	၂၇၃	၂၈၉	၁,၃၇၃	၆၇၃	၇၀၀
၅၂	၂,၁၇၉	၁,၀၂၆	၁,၁၅၃	၆၆၉	၃၁၈	၃၅၁	၁,၅၁၀	၇၀၈	၈၀၂
၅၃	၂,၂၆၁	၁,၀၈၈	၁,၁၇၃	၆၇၇	၃၂၇	၃၅၀	၁,၅၈၄	၇၆၁	၈၂၃
၅၄	၂,၁၄၂	၁,၀၁၉	၁,၁၂၃	၆၃၁	၂၈၅	၃၄၆	၁,၅၁၁	၇၃၄	၇၇၇
၅၅	၂,၂၆၄	၁,၀၄၂	၁,၂၂၂	၆၁၆	၂၈၄	၃၃၂	၁,၆၄၈	၇၅၈	၈၉၀
၅၆	၁,၉၁၄	၈၉၅	၁,၀၁၉	၅၃၃	၂၅၀	၂၈၃	၁,၃၈၁	၆၄၅	၇၃၆
၅၇	၁,၅၇၉	၇၂၇	၈၅၂	၅၁၇	၂၂၅	၂၉၂	၁,၀၆၂	၅၀၂	၅၆၀
၅၈	၁,၆၂၅	၇၇၉	၈၄၆	၅၁၅	၂၄၇	၂၆၈	၁,၁၁၀	၅၃၂	၅၇၈
၅၉	၁,၂၈၂	၆၂၄	၆၅၈	၄၃၄	၂၂၁	၂၁၃	၈၄၈	၄၀၃	၄၄၅
၆၀	၂,၁၉၈	၁,၀၁၆	၁,၁၈၂	၅၄၇	၂၅၇	၂၉၀	၁,၆၅၁	၇၅၉	၈၉၂
၆၁	၉၆၈	၄၆၄	၅၀၄	၃၁၉	၁၃၅	၁၈၄	၆၄၉	၃၂၉	၃၂၀
၆၂	၁,၀၈၃	၅၄၄	၅၃၉	၃၃၃	၁၅၄	၁၇၉	၇၅၀	၃၉၀	၃၆၀
၆၃	၁,၁၅၇	၅၃၂	၆၂၅	၃၉၉	၁၅၀	၂၄၉	၇၅၈	၃၈၂	၃၇၆
၆၄	၁,၀၈၃	၅၁၇	၅၆၆	၃၄၆	၁၆၀	၁၈၆	၇၃၇	၃၅၇	၃၈၀
၆၅	၁,၃၅၃	၆၀၄	၇၄၉	၃၉၉	၁၆၅	၂၃၄	၉၅၄	၄၃၉	၅၁၅
၆၆	၇၅၇	၃၄၄	၄၁၃	၂၅၃	၁၀၁	၁၅၂	၅၀၄	၂၄၃	၂၆၁
၆၇	၇၆၅	၃၃၃	၄၃၂	၂၅၁	၁၀၅	၁၄၆	၅၁၄	၂၂၈	၂၈၆
၆၈	၆၈၈	၂၉၅	၃၉၃	၂၂၀	၉၂	၁၂၈	၄၆၈	၂၀၃	၂၆၅
၆၉	၄၅၄	၂၀၄	၂၅၀	၁၅၅	၆၅	၉၀	၂၉၉	၁၃၉	၁၆၀
၇၀	၁,၀၆၅	၄၂၃	၆၄၂	၂၇၅	၁၁၃	၁၆၂	၇၉၀	၃၁၀	၄၈၀
၇၁	၃၅၉	၁၅၉	၂၀၀	၁၁၄	၄၈	၆၆	၂၄၅	၁၁၁	၁၃၄
၇၂	၄၈၀	၂၄၂	၂၃၈	၁၄၆	၇၄	၇၂	၃၃၄	၁၆၈	၁၆၆
၇၃	၄၅၃	၂၁၀	၂၄၃	၁၅၁	၇၃	၇၈	၃၀၂	၁၃၇	၁၆၅
၇၄	၄၃၈	၁၉၄	၂၄၄	၁၃၄	၅၉	၇၅	၃၀၄	၁၃၅	၁၆၉
၇၅	၆၈၃	၂၉၂	၃၉၁	၁၉၄	၇၈	၁၁၆	၄၈၉	၂၁၄	၂၇၅
၇၆	၃၃၁	၁၅၆	၁၇၅	၁၂၃	၅၇	၆၆	၂၀၈	၉၉	၁၀၉
၇၇	၂၆၉	၁၂၄	၁၄၅	၁၀၅	၄၈	၅၇	၁၆၄	၇၆	၈၈

အသက်	လူဦးရေစုစုပေါင်း			မြို့ပြ			ကျေးလက်		
	ပေါင်း	ကျား	မ	ပေါင်း	ကျား	မ	ပေါင်း	ကျား	မ
၇၈	၃၂၇	၁၄၈	၁၇၉	၁၂၀	၅၅	၆၅	၂၀၇	၉၃	၁၁၄
၇၉	၂၁၁	၉၂	၁၁၉	၇၆	၃၉	၃၇	၁၃၅	၅၃	၈၂
၈၀	၅၂၂	၁၉၄	၃၂၈	၁၄၃	၅၀	၉၃	၃၇၉	၁၄၄	၂၃၅
၈၁	၁၉၂	၈၂	၁၁၀	၇၀	၂၉	၄၁	၁၂၂	၅၃	၆၉
၈၂	၁၉၂	၈၄	၁၀၈	၆၇	၃၀	၃၇	၁၂၅	၅၄	၇၁
၈၃	၁၇၂	၇၈	၉၄	၇၀	၂၆	၄၄	၁၀၂	၅၂	၅၀
၈၄	၁၆၇	၇၉	၈၈	၆၀	၂၂	၃၈	၁၀၇	၅၇	၅၀
၈၅	၂၀၄	၆၇	၁၃၇	၆၅	၁၅	၅၀	၁၃၉	၅၂	၈၇
၈၆	၁၀၈	၃၅	၇၃	၃၆	၇	၂၉	၇၂	၂၈	၄၄
၈၇	၈၂	၃၃	၄၉	၃၉	၁၄	၂၅	၄၃	၁၉	၂၄
၈၈	၆၆	၂၆	၄၀	၂၀	၇	၁၃	၄၆	၁၉	၂၇
၈၉	၅၈	၂၇	၃၁	၂၅	၉	၁၆	၃၃	၁၈	၁၅
၉၀ နှစ်နှင့်အထက်	၂၉၄	၁၂၂	၁၇၂	၁၀၁	၃၇	၆၄	၁၉၃	၈၅	၁၀၈

ဇယား (က - ၅)။ လူဦးရေကို အသက်အုပ်စုအလိုက် ကျား/မ နှင့် မြို့ပြ/ကျေးလက် ခွဲခြားဖော်ပြသောဇယား

အသက်အုပ်စု	လူဦးရေစုစုပေါင်း			မြို့ပြ			ကျေးလက်		
	ပေါင်း	ကျား	မ	ပေါင်း	ကျား	မ	ပေါင်း	ကျား	မ
ကယားပြည်နယ်	၂၈၆,၆၂၇	၁၄၃,၂၁၃	၁၄၃,၄၁၄	၇၂,၄၁၈	၃၅,၆၇၉	၃၆,၇၃၉	၂၁၄,၂၀၉	၁၀၇,၅၃၄	၁၀၆,၆၇၅
၀ - ၄	၃၃,၄၈၆	၁၇,၁၁၄	၁၆,၃၇၂	၆,၃၇၀	၃,၂၅၇	၃,၁၁၃	၂၇,၁၁၆	၁၃,၈၅၇	၁၃,၂၅၉
၅ - ၉	၃၂,၈၉၄	၁၆,၅၈၁	၁၆,၃၁၃	၆,၅၀၁	၃,၂၈၄	၃,၂၁၇	၂၆,၃၉၃	၁၃,၂၉၇	၁၃,၀၉၆
၁၀ - ၁၄	၃၂,၆၂၃	၁၆,၅၃၆	၁၆,၀၈၇	၇,၄၉၄	၃,၇၆၇	၃,၇၂၇	၂၅,၁၂၉	၁၂,၇၆၉	၁၂,၃၆၀
၁၅ - ၁၉	၂၈,၅၆၆	၁၄,၅၇၇	၁၃,၉၈၉	၇,၄၅၂	၃,၇၄၂	၃,၇၁၀	၂၁,၁၁၄	၁၀,၈၃၅	၁၀,၂၇၉
၂၀ - ၂၄	၂၆,၀၇၉	၁၃,၄၀၈	၁၂,၆၇၁	၇,၀၃၈	၃,၆၂၆	၃,၄၁၂	၁၉,၀၄၁	၉,၇၈၂	၉,၂၅၉
၂၅ - ၂၉	၂၄,၁၁၁	၁၂,၃၇၀	၁၁,၇၄၁	၆,၃၁၈	၃,၂၈၁	၃,၀၃၇	၁၇,၇၉၃	၉,၀၈၉	၈,၇၀၄
၃၀ - ၃၄	၂၁,၉၃၁	၁၁,၁၀၆	၁၀,၈၂၅	၅,၉၈၁	၂,၉၇၂	၃,၀၀၉	၁၅,၉၅၀	၈,၁၃၄	၇,၈၁၆
၃၅ - ၃၉	၁၈,၆၇၂	၉,၃၀၃	၉,၃၆၉	၅,၂၀၇	၂,၅၄၈	၂,၆၅၉	၁၃,၄၆၅	၆,၇၅၅	၆,၇၁၀
၄၀ - ၄၄	၁၆,၈၂၅	၈,၃၁၄	၈,၅၁၁	၄,၇၆၇	၂,၃၁၀	၂,၄၅၇	၁၂,၀၅၈	၆,၀၀၄	၆,၀၅၄
၄၅ - ၄၉	၁၃,၈၁၈	၆,၅၁၇	၇,၃၀၁	၃,၉၅၄	၁,၈၁၃	၂,၁၄၁	၉,၈၆၄	၄,၇၀၄	၅,၁၆၀
၅၀ - ၅၄	၁၁,၇၇၉	၅,၆၀၀	၆,၁၇၉	၃,၃၆၅	၁,၅၇၈	၁,၇၈၇	၈,၄၁၄	၄,၀၂၂	၄,၃၉၂
၅၅ - ၅၉	၈,၆၆၄	၄,၀၆၇	၄,၅၉၇	၂,၆၁၅	၁,၂၂၇	၁,၃၈၈	၆,၀၄၉	၂,၈၄၀	၃,၂၀၉
၆၀ - ၆၄	၆,၄၈၉	၃,၀၇၃	၃,၄၁၆	၁,၉၄၄	၈၅၆	၁,၀၈၈	၄,၅၄၅	၂,၂၁၇	၂,၃၂၈
၆၅ - ၆၉	၄,၀၁၇	၁,၇၈၀	၂,၂၃၇	၁,၂၇၈	၅၂၈	၇၅၀	၂,၇၃၉	၁,၂၅၂	၁,၄၈၇
၇၀ - ၇၄	၂,၇၉၅	၁,၂၂၈	၁,၅၆၇	၈၂၀	၃၆၇	၄၅၃	၁,၉၇၅	၈၆၁	၁,၁၁၄
၇၅ - ၇၉	၁,၈၂၁	၈၁၂	၁,၀၀၉	၆၁၈	၂၇၇	၃၄၁	၁,၂၀၃	၅၃၅	၆၆၈
၈၀ - ၈၄	၁,၂၄၅	၅၁၇	၇၂၈	၄၁၀	၁၅၇	၂၅၃	၈၃၅	၃၆၀	၄၇၅
၈၅ - ၈၉	၅၁၈	၁၈၈	၃၃၀	၁၈၅	၅၂	၁၃၃	၃၃၃	၁၃၆	၁၉၇
၉၀ နှစ်နှင့်အထက်	၂၉၄	၁၂၂	၁၇၂	၁၀၁	၃၇	၆၄	၁၉၃	၈၅	၁၀၈

အသက်အုပ်စု	လူဦးရေစုစုပေါင်း			မြို့ပြ			ကျေးလက်		
	ပေါင်း	ကျား	မ	ပေါင်း	ကျား	မ	ပေါင်း	ကျား	မ
လွိုင်ကော်ခရိုင်	၂၄၃,၇၁၈	၁၁၉,၈၃၃	၁၂၃,၈၈၅	၆၂,၇၈၃	၃၀,၃၇၈	၃၂,၄၀၅	၁၈၀,၉၃၅	၈၉,၄၅၅	၉၁,၄၈၀
၀ - ၄	၂၈,၆၅၄	၁၄,၆၅၂	၁၄,၀၀၂	၅,၅၃၄	၂,၈၃၃	၂,၇၀၁	၂၃,၁၂၀	၁၁,၈၁၉	၁၁,၃၀၁
၅ - ၉	၂၈,၃၅၈	၁၄,၂၆၁	၁၄,၀၉၇	၅,၆၆၃	၂,၈၃၄	၂,၈၂၉	၂၂,၆၉၅	၁၁,၄၂၇	၁၁,၂၆၈
၁၀ - ၁၄	၂၈,၂၇၉	၁၄,၃၄၁	၁၃,၉၃၈	၆,၅၂၁	၃,၂၅၅	၃,၂၆၆	၂၁,၇၅၈	၁၁,၀၈၆	၁၀,၆၇၂
၁၅ - ၁၉	၂၄,၀၇၆	၁၂,၀၆၅	၁၂,၀၁၁	၆,၅၇၄	၃,၂၉၉	၃,၂၇၅	၁၇,၅၀၂	၈,၇၆၆	၈,၇၃၆
၂၀ - ၂၄	၂၁,၄၀၇	၁၀,၆၀၀	၁၀,၈၀၇	၅,၉၆၁	၂,၉၈၇	၂,၉၇၄	၁၅,၄၄၆	၇,၆၁၃	၇,၈၃၃
၂၅ - ၂၉	၁၉,၈၃၉	၉,၈၃၀	၁၀,၀၀၉	၅,၃၁၄	၂,၆၄၆	၂,၆၆၈	၁၄,၅၂၅	၇,၁၈၄	၇,၃၄၁
၃၀ - ၃၄	၁၈,၂၁၅	၈,၉၄၉	၉,၂၆၆	၅,၀၉၅	၂,၄၄၉	၂,၆၄၆	၁၃,၁၂၀	၆,၅၀၀	၆,၆၂၀
၃၅ - ၃၉	၁၅,၆၁၉	၇,၅၆၈	၈,၀၅၁	၄,၄၅၈	၂,၁၃၄	၂,၃၂၄	၁၁,၁၆၁	၅,၄၃၄	၅,၇၂၇
၄၀ - ၄၄	၁၄,၂၉၉	၆,၉၃၈	၇,၃၆၁	၄,၁၀၈	၁,၉၃၈	၂,၁၇၀	၁၀,၁၉၁	၅,၀၀၀	၅,၁၉၁
၄၅ - ၄၉	၁၁,၈၄၉	၅,၅၀၅	၆,၃၄၄	၃,၄၃၀	၁,၅၄၃	၁,၈၈၇	၈,၄၁၉	၃,၉၆၂	၄,၄၅၇
၅၀ - ၅၄	၁၀,၁၉၂	၄,၇၇၇	၅,၄၁၅	၂,၉၄၈	၁,၃၄၃	၁,၆၀၅	၇,၂၄၄	၃,၄၃၄	၃,၈၁၀
၅၅ - ၅၉	၇,၆၅၂	၃,၅၅၀	၄,၁၀၂	၂,၃၀၈	၁,၀၆၃	၁,၂၄၅	၅,၃၄၄	၂,၄၈၇	၂,၈၅၇
၆၀ - ၆၄	၅,၇၂၆	၂,၆၈၄	၃,၀၄၂	၁,၇၆၉	၇၇၅	၉၉၄	၃,၉၅၇	၁,၉၀၉	၂,၀၄၈
၆၅ - ၆၉	၃,၅၈၇	၁,၅၈၅	၂,၀၀၂	၁,၁၈၄	၄၉၀	၆၉၄	၂,၄၀၃	၁,၀၉၅	၁,၃၀၈
၇၀ - ၇၄	၂,၄၉၅	၁,၀၇၉	၁,၄၁၆	၇၃၁	၃၂၄	၄၀၇	၁,၇၆၄	၇၅၅	၁,၀၀၉
၇၅ - ၇၉	၁,၆၂၅	၇၂၀	၉၀၅	၅၆၁	၂၅၂	၃၀၉	၁,၀၆၄	၄၆၈	၅၉၆
၈၀ - ၈၄	၁,၁၂၂	၄၅၆	၆၆၆	၃၇၇	၁၄၁	၂၃၆	၇၄၅	၃၁၅	၄၃၀
၈၅ - ၈၉	၄၆၀	၁၆၄	၂၉၆	၁၅၉	၄၃	၁၁၆	၃၀၁	၁၂၁	၁၈၀
၉၀ နှစ်နှင့်အထက်	၂၆၄	၁၀၉	၁၅၅	၈၈	၂၉	၅၉	၁၇၆	၈၀	၉၆

အသက်အုပ်စု	လူဦးရေစုစုပေါင်း			မြို့ပြ			ကျေးလက်		
	ပေါင်း	ကျား	မ	ပေါင်း	ကျား	မ	ပေါင်း	ကျား	မ
ဘောလခဲခရိုင်	၄၂,၉၀၉	၂၃,၃၈၀	၁၉,၅၂၉	၉,၆၃၅	၅,၃၀၁	၄,၃၃၄	၃၃,၂၇၄	၁၈,၀၇၉	၁၅,၁၉၅
၀ - ၄	၄,၈၃၂	၂,၄၆၂	၂,၃၇၀	၈၃၆	၄၂၄	၄၁၂	၃,၉၉၆	၂,၀၃၈	၁,၉၅၈
၅ - ၉	၄,၅၃၆	၂,၃၂၀	၂,၂၁၆	၈၃၈	၄၅၀	၃၈၈	၃,၆၉၈	၁,၈၇၀	၁,၈၂၈
၁၀ - ၁၄	၄,၃၄၄	၂,၁၉၅	၂,၁၄၉	၉၇၃	၅၁၂	၄၆၁	၃,၃၇၁	၁,၆၈၃	၁,၆၈၈
၁၅ - ၁၉	၄,၄၉၀	၂,၅၁၂	၁,၉၇၈	၈၇၈	၄၄၃	၄၃၅	၃,၆၁၂	၂,၀၆၉	၁,၅၄၃
၂၀ - ၂၄	၄,၆၇၂	၂,၈၀၈	၁,၈၆၄	၁,၀၇၇	၆၃၉	၄၃၈	၃,၅၉၅	၂,၁၆၉	၁,၄၂၆
၂၅ - ၂၉	၄,၂၇၂	၂,၅၄၀	၁,၇၃၂	၁,၀၀၄	၆၃၅	၃၆၉	၃,၂၆၈	၁,၉၀၅	၁,၃၆၃
၃၀ - ၃၄	၃,၇၁၆	၂,၁၅၇	၁,၅၅၉	၈၈၆	၅၂၃	၃၆၃	၂,၈၃၀	၁,၆၃၄	၁,၁၉၆
၃၅ - ၃၉	၃,၀၅၃	၁,၇၃၅	၁,၃၁၈	၇၄၉	၄၁၄	၃၃၅	၂,၃၀၄	၁,၃၂၁	၉၈၃
၄၀ - ၄၄	၂,၅၂၆	၁,၃၇၆	၁,၁၅၀	၆၅၉	၃၇၂	၂၈၇	၁,၈၆၇	၁,၀၀၄	၈၆၃
၄၅ - ၄၉	၁,၉၆၉	၁,၀၁၂	၉၅၇	၅၂၄	၂၇၀	၂၅၄	၁,၄၄၅	၇၄၂	၇၀၃
၅၀ - ၅၄	၁,၅၈၇	၈၂၃	၇၆၄	၄၁၇	၂၃၅	၁၈၂	၁,၁၇၀	၅၈၈	၅၈၂
၅၅ - ၅၉	၁,၀၁၂	၅၁၇	၄၉၅	၃၀၇	၁၆၄	၁၄၃	၇၀၅	၃၅၃	၃၅၂
၆၀ - ၆၄	၇၆၃	၃၈၉	၃၇၄	၁၇၅	၈၁	၉၄	၅၈၈	၃၀၈	၂၈၀
၆၅ - ၆၉	၄၃၀	၁၉၅	၂၃၅	၉၄	၃၈	၅၆	၃၃၆	၁၅၇	၁၇၉
၇၀ - ၇၄	၃၀၀	၁၄၉	၁၅၁	၈၉	၄၃	၄၆	၂၁၁	၁၀၆	၁၀၅
၇၅ - ၇၉	၁၉၆	၉၂	၁၀၄	၅၇	၂၅	၃၂	၁၃၉	၆၇	၇၂
၈၀ - ၈၄	၁၂၃	၆၁	၆၂	၃၃	၁၆	၁၇	၉၀	၄၅	၄၅
၈၅ - ၈၉	၅၈	၂၄	၃၄	၂၆	၉	၁၇	၃၂	၁၅	၁၇
၉၀ နှစ်နှင့်အထက်	၃၀	၁၃	၁၇	၁၃	၈	၅	၁၇	၅	၁၂

ဇယား (က - ၆)။ အသက်အုပ်စုကြီးများအလိုက် လူဦးရေနှင့် မှီခိုသူအချိုးများကို မြို့ပြ/ကျေးလက် ခွဲခြား ဖော်ပြသောဇယား

ပြည်နယ်/ခရိုင်/မြို့နယ်	အသက်အုပ်စုကြီးများအလိုက် မှီခိုသူအချိုး							
	၀ - ၁၄	၁၅ - ၆၄	၆၅+	စုစုပေါင်း မှီခိုသူအချိုး	ကလေး မှီခိုသူအချိုး	သက်ကြီးရွယ်အို မှီခိုသူအချိုး	၁၀ - ၁၇	၁၈+
ကယားပြည်နယ်	၉၉,၀၀၃	၁၇၆,၉၃၄	၁၀,၆၉၀	၆၂.၀	၅၆.၀	၆.၀	၄၉,၇၄၄	၁၇၀,၅၀၃
မြို့ပြ	၂၀,၃၆၅	၄၈,၆၄၁	၃,၄၁၂	၄၈.၉	၄၁.၉	၇.၀	၁၁,၈၇၉	၄၇,၆၆၈
ကျေးလက်	၇၈,၆၃၈	၁၂၈,၂၉၃	၇,၂၇၈	၆၇.၀	၆၁.၃	၅.၇	၃၇,၈၆၅	၁၂၂,၈၃၅
လွိုင်ကော်ခရိုင်	၈၅,၂၉၁	၁၄၈,၈၇၄	၉,၅၅၃	၆၃.၇	၅၇.၃	၆.၄	၄၂,၈၈၉	၁၄၃,၈၁၇
လွိုင်ကော်မြို့နယ်	၄၀,၅၈၂	၈၂,၄၉၄	၅,၃၂၅	၅၅.၇	၄၉.၂	၆.၅	၂၁,၇၀၀	၈၀,၁၆၂
ဒီမော့ဆိုမြို့နယ်	၃၀,၅၃၀	၄၅,၈၃၈	၂,၈၃၃	၇၂.၈	၆၆.၆	၆.၂	၁၄,၅၉၄	၄၃,၈၄၇
ဖရူဆိုမြို့နယ်	၁၁,၆၁၈	၁၆,၆၂၆	၁,၁၃၀	၇၆.၇	၆၉.၉	၆.၈	၅,၃၆၄	၁၆,၀၁၆
ရှားတောမြို့နယ်	၂,၅၆၁	၃,၉၁၆	၂၆၅	၇၂.၂	၆၅.၄	၆.၈	၁,၂၃၁	၃,၇၉၂
ဘောလခဲခရိုင်	၁၃,၇၁၂	၂၈,၀၆၀	၁,၁၃၇	၅၃.၀	၄၈.၉	၄.၁	၆,၈၅၅	၂၆,၆၈၆
ဘောလခဲမြို့နယ်	၂,၄၆၄	၅,၇၇၄	၂၄၂	၄၆.၉	၄၂.၇	၄.၂	၁,၃၆၁	၅,၄၉၅
ဖာဆောင်းမြို့နယ်	၈,၃၂၄	၁၆,၆၀၉	၆၆၁	၅၄.၁	၅၀.၁	၄.၀	၄,၁၂၀	၁၅,၆၉၆
မယ်စုံမြို့နယ်	၂,၁၈၂	၃,၉၉၂	၁၄၅	၅၈.၃	၅၄.၇	၃.၆	၉၇၄	၃,၈၄၈
ရွာသစ်မြို့နယ်ခွဲ	၇၄၂	၁,၆၈၅	၈၉	၄၉.၃	၄၄.၀	၅.၃	၄၀၀	၁,၆၄၇

ဇယား (က - ၇)။ အိမ်ထောင်စုအရွယ်အစားအလိုက် အိမ်ထောင်စုဝင်အရေအတွက်ကို ဖော်ပြသောဇယား

ပြည်နယ်/ခရိုင်/မြို့နယ်	အိမ်ထောင်စုပေါင်း	အိမ်ထောင်စုဝင်အရေအတွက်								
		၁	၂	၃	၄	၅	၆	၇	၈	(၉) ဦး နှင့်အထက်
ကယားပြည်နယ်	၅၇,၂၇၄	၂,၇၈၉	၅,၆၄၇	၉,၁၉၁	၁၀,၇၉၈	၉,၉၀၁	၇,၄၈၈	၄,၉၈၃	၃,၄၅၁	၃,၀၂၆
လွိုင်ကော်ခရိုင်	၄၉,၁၅၈	၂,၄၀၁	၄,၆၉၂	၇,၇၃၈	၉,၃၀၅	၈,၅၆၄	၆,၅၅၆	၄,၂၉၅	၂,၉၉၀	၂,၆၁၇
လွိုင်ကော်မြို့နယ်	၂၆,၄၉၅	၁,၃၂၅	၂,၇၃၇	၄,၅၈၅	၅,၃၉၃	၄,၆၅၀	၃,၃၁၈	၁,၉၆၅	၁,၂၉၃	၁,၂၂၉
ဒီမောဆိုမြို့နယ်	၁၅,၃၄၇	၅၇၆	၁,၁၆၇	၂,၀၉၄	၂,၇၀၃	၂,၇၅၃	၂,၃၀၄	၁,၆၄၁	၁,၀၉၇	၁,၀၁၂
ဖရူဆိုမြို့နယ်	၅,၉၁၀	၄၀၉	၆၃၉	၈၄၇	၉၅၆	၉၂၉	၇၄၆	၅၅၈	၅၀၃	၃၂၃
ရှားတောမြို့နယ်	၁,၄၀၆	၉၁	၁၄၉	၂၁၂	၂၅၃	၂၃၂	၁၈၈	၁၃၁	၉၇	၅၃
ဘောလခဲခရိုင်	၈,၁၁၆	၃၈၈	၉၅၅	၁,၄၅၃	၁,၄၉၃	၁,၃၃၇	၉၃၂	၆၈၈	၄၆၁	၄၀၉
ဘောလခဲမြို့နယ်	၁,၅၈၉	၇၅	၁၉၄	၃၀၆	၃၂၄	၂၈၇	၁၈၃	၉၃	၆၂	၆၅
ဖာဆောင်းမြို့နယ်	၄,၇၃၃	၂၂၆	၅၆၃	၇၈၃	၇၈၄	၆၉၂	၅၆၈	၄၇၃	၃၄၈	၂၉၆
မယ်စွဲမြို့နယ်	၁,၃၀၂	၆၃	၁၃၆	၂၇၄	၂၈၁	၂၅၁	၁၃၃	၉၃	၄၁	၃၀
ရွာသစ်မြို့နယ်ခွဲ	၄၉၂	၂၄	၆၂	၉၀	၁၀၄	၁၀၇	၄၈	၂၉	၁၀	၁၈

မြန်မာနိုင်ငံလူ့အဖွဲ့အစည်းအကြောင်းအရာသန်းခေါင်စာရင်း

သန်းခေါင်စာရင်းအစီရင်ခံစာ အတွဲ (၃ - ခ)

အပိုင်း (ခ) လူမှုရေးဆိုင်ရာအချက်အလက်များ

ဇယား (ခ - ဝ)။ အိမ်ထောင်စုလူဦးရေကို အိမ်ထောင်ဦးစီးနှင့်တော်စပ်ပုံအလိုက် ကျား/မ ခွဲခြားဖော်ပြသောဇယား

ကျား/မ	အိမ်ထောင်ဦးစီးနှင့်တော်စပ်ပုံ											
	စုစုပေါင်း	အိမ်ထောင် ဦးစီး	ဇနီး/ ခင်ပွန်း	သား/ သမီး	သမက်/ ချွေးမ	မြေး/မြစ်	မိဘ/ ယောက္ခမ	မောင်နှမ	အဘိုး/ အဘွား	ဆွေမျိုး	မွေးစားသား/ သမီး	ဆွေမျိုး မတော်စပ်သူ
ကယားပြည်နယ်	၂၇၂,၇၃၀	၅၇,၂၇၄	၄၁,၂၃၉	၁၃၁,၃၆၂	၆,၂၃၉	၁၃,၄၅၃	၄,၄၂၁	၄,၉၈၃	၂၂၂	၈,၇၃၇	၈၅၆	၃,၉၄၄
ကျား	၁၃၂,၃၄၃	၄၄,၂၉၄	၁,၃၄၁	၆၆,၅၉၁	၂,၈၉၅	၆,၇၅၉	၁,၁၅၉	၂,၂၆၂	၅၆	၄,၂၃၁	၄၅၀	၂,၃၀၅
မ	၁၄၀,၃၈၇	၁၂,၉၈၀	၃၉,၈၉၈	၆၄,၇၇၁	၃,၃၄၄	၆,၆၉၄	၃,၂၆၂	၂,၇၂၁	၁၆၆	၄,၅၀၆	၄၀၆	၁,၆၃၉
လွိုင်ကော်ခရိုင်	၂၃၅,၁၅၉	၄၉,၁၅၈	၃၅,၁၆၁	၁၁၄,၀၄၆	၅,၄၉၂	၁၂,၀၈၁	၃,၈၉၆	၄,၁၈၄	၁၈၇	၇,၀၀၉	၇၅၆	၃,၁၈၉
ကျား	၁၁၃,၃၈၂	၃၇,၇၃၀	၁,၁၇၃	၅၇,၅၇၅	၂,၄၃၀	၆,၀၈၇	၁,၀၁၄	၁,၈၃၆	၄၅	၃,၃၀၅	၃၉၀	၁,၇၉၇
မ	၁၂၁,၇၇၇	၁၁,၄၂၈	၃၃,၉၈၈	၅၆,၄၇၁	၃,၀၆၂	၅,၉၉၄	၂,၈၈၂	၂,၃၄၈	၁၄၂	၃,၇၀၄	၃၆၆	၁,၃၉၂
ဘောလခဲခရိုင်	၃၇,၅၇၁	၈,၁၁၆	၆,၀၇၈	၁၇,၃၁၆	၇၄၇	၁,၃၇၂	၅၂၅	၇၉၉	၃၅	၁,၇၂၈	၁၀၀	၇၅၅
ကျား	၁၈,၉၆၁	၆,၅၆၄	၁၆၈	၉,၀၁၆	၄၆၅	၆၇၂	၁၄၅	၄၂၆	၁၁	၉၂၆	၆၀	၅၀၈
မ	၁၈,၆၁၀	၁,၅၅၂	၅,၉၁၀	၈,၃၀၀	၂၈၂	၇၀၀	၃၈၀	၃၇၃	၂၄	၈၀၂	၄၀	၂၄၇

ဇယား (ခ - ၂)။ အသက် (၁၀) နှစ်နှင့်အထက် အိမ်ထောင်စုနှင့် အဖွဲ့အစည်းလူဦးရေကို အိမ်ထောင်ရေး အခြေအနေနှင့် အသက်အုပ်စုအလိုက် ကျား/မ ခွဲခြားဖော်ပြသောဇယား

အသက်အုပ်စု	အိမ်ထောင်ရေးအခြေအနေ					
	စုစုပေါင်း	အပျို/လူပျို	အိမ်ထောင်ရှိ	မုဆိုးဖို/မုဆိုးမ	ကွဲကွာ	သာသနာဝင်
ကျား/မ						
၁၀ နှစ်နှင့်အထက်	၂၂၀,၂၄၇	၉၅,၄၆၃	၁၀၈,၈၀၁	၁၁,၉၀၇	၂,၆၉၈	၁,၃၇၈
၁၀ - ၁၄	၃၂,၆၂၃	၃၂,၆၂၃	-	-	-	-
၁၅ - ၁၉	၂၈,၅၆၆	၂၆,၃၅၀	၁,၈၀၀	၅၇	၃၉	၃၂၀
၂၀ - ၂၄	၂၆,၀၇၉	၁၆,၇၆၂	၈,၈၉၀	၇၈	၁၇၈	၁၇၁
၂၅ - ၂၉	၂၄,၁၁၁	၈,၅၃၉	၁၄,၉၄၈	၁၅၇	၃၂၄	၁၄၃
၃၀ - ၃၄	၂၁,၉၃၁	၄,၃၄၆	၁၆,၇၉၇	၃၂၅	၃၆၈	၉၅
၃၅ - ၃၉	၁၈,၆၇၂	၂,၃၃၈	၁၅,၃၈၂	၄၆၃	၃၈၅	၁၀၄
၄၀ - ၄၄	၁၆,၈၂၅	၁,၆၀၀	၁၄,၀၀၀	၇၆၄	၃၆၇	၉၄
၄၅ - ၄၉	၁၃,၈၁၈	၁,၀၆၄	၁၁,၂၇၅	၁,၀၇၅	၃၂၂	၈၂
၅၀ - ၅၄	၁၁,၇၇၉	၇၇၀	၉,၂၇၅	၁,၄၀၄	၂၅၇	၇၃
၅၅ - ၅၉	၈,၆၆၄	၄၆၀	၆,၅၃၁	၁,၄၃၅	၁၆၇	၇၁
၆၀ - ၆၄	၆,၄၈၉	၂၇၈	၄,၃၉၇	၁,၆၂၁	၁၃၁	၆၂
၆၅ - ၆၉	၄,၀၁၇	၁၁၉	၂,၄၉၈	၁,၂၉၃	၅၈	၄၉
၇၀ - ၇၄	၂,၇၉၅	၉၀	၁,၄၅၇	၁,၁၄၁	၅၂	၅၅
၇၅ - ၇၉	၁,၈၂၁	၅၄	၈၆၅	၈၅၆	၁၉	၂၇
၈၀ - ၈၄	၁,၂၄၅	၄၆	၄၄၉	၇၁၃	၂၂	၁၅
၈၅ - ၈၉	၅၁၈	၁၆	၁၇၀	၃၁၄	၇	၁၁
၉၀ နှစ်နှင့်အထက်	၂၉၄	၈	၆၇	၂၁၁	၂	၆

အသက်အုပ်စု	အိမ်ထောင်ရေးအခြေအနေ					
	စုစုပေါင်း	အပျို/လူပျို	အိမ်ထောင်ရှိ	မုဆိုးပို/မုဆိုးမ	ကွဲကွာ	သာသနာဝင်
ကျား						
၁၀ နှစ်နှင့်အထက်	၁၀၉,၅၁၈	၅၁,၅၄၂	၅၃,၆၀၃	၂,၃၁၁	၉၈၁	၁,၀၈၁
၁၀ - ၁၄	၁၆,၅၃၆	၁၆,၅၃၆	-	-	-	-
၁၅ - ၁၉	၁၄,၅၇၇	၁၃,၈၃၃	၄၀၇	၂၈	၉	၃၀၀
၂၀ - ၂၄	၁၃,၄၀၈	၉,၉၁၁	၃,၂၈၀	၂၄	၅၁	၁၄၂
၂၅ - ၂၉	၁၂,၃၇၀	၅,၃၄၉	၆,၇၉၅	၂၃	၉၈	၁၀၅
၃၀ - ၃၄	၁၁,၁၀၆	၂,၆၆၂	၈,၁၇၆	၅၂	၁၄၅	၇၁
၃၅ - ၃၉	၉,၃၀၃	၁,၂၅၂	၇,၇၇၁	၇၀	၁၃၆	၇၄
၄၀ - ၄၄	၈,၃၁၄	၇၄၈	၇,၂၄၇	၁၁၀	၁၃၇	၇၂
၄၅ - ၄၉	၆,၅၁၇	၄၆၀	၅,၇၀၉	၁၇၀	၁၁၉	၅၉
၅၀ - ၅၄	၅,၆၀၀	၃၄၀	၄,၉၀၄	၂၂၁	၈၆	၄၉
၅၅ - ၅၉	၄,၀၆၇	၁၈၅	၃,၅၃၄	၂၂၉	၆၄	၅၅
၆၀ - ၆၄	၃,၀၇၃	၁၂၂	၂,၅၂၈	၃၂၆	၅၅	၄၂
၆၅ - ၆၉	၁,၇၈၀	၄၈	၁,၄၂၄	၂၄၄	၂၈	၃၆
၇၀ - ၇၄	၁,၂၂၈	၄၅	၈၅၀	၂၆၉	၂၇	၃၇
၇၅ - ၇၉	၈၁၂	၁၉	၅၄၁	၂၂၀	၁၀	၂၂
၈၀ - ၈၄	၅၁၇	၂၀	၂၉၆	၁၈၁	၁၃	၇
၈၅ - ၈၉	၁၈၈	၇	၁၀၀	၇၃	၂	၆
၉၀ နှစ်နှင့်အထက်	၁၂၂	၅	၄၁	၇၁	၁	၄

အသက်အုပ်စု	အိမ်ထောင်ရေးအခြေအနေ					
	စုစုပေါင်း	အပျို/လူပျို	အိမ်ထောင်ရှိ	မုဆိုးဖို/မုဆိုးမ	ကွဲကွာ	သာသနာဝင်
မ						
၁၀ နှစ်နှင့်အထက်	၁၁၀,၇၂၉	၄၃,၉၂၁	၅၅,၁၉၈	၉,၅၉၆	၁,၇၁၇	၂၉၇
၁၀ - ၁၄	၁၆,၀၈၇	၁၆,၀၈၇	-	-	-	-
၁၅ - ၁၉	၁၃,၉၈၉	၁၂,၅၁၇	၁,၃၉၃	၂၉	၃၀	၂၀
၂၀ - ၂၄	၁၂,၆၇၁	၆,၈၅၁	၅,၆၁၀	၅၄	၁၂၇	၂၉
၂၅ - ၂၉	၁၁,၇၄၁	၃,၁၉၀	၈,၁၅၃	၁၃၄	၂၂၆	၃၈
၃၀ - ၃၄	၁၀,၈၂၅	၁,၆၈၄	၈,၆၂၁	၂၇၃	၂၂၃	၂၄
၃၅ - ၃၉	၉,၃၆၉	၁,၀၈၆	၇,၆၁၁	၃၉၃	၂၄၉	၃၀
၄၀ - ၄၄	၈,၅၁၁	၈၅၂	၆,၇၅၃	၆၅၄	၂၃၀	၂၂
၄၅ - ၄၉	၇,၃၀၁	၆၀၄	၅,၅၆၆	၉၀၅	၂၀၃	၂၃
၅၀ - ၅၄	၆,၁၇၉	၄၃၀	၄,၃၇၁	၁,၁၈၃	၁၇၁	၂၄
၅၅ - ၅၉	၄,၅၉၇	၂၇၅	၂,၉၉၇	၁,၂၀၆	၁၀၃	၁၆
၆၀ - ၆၄	၃,၄၁၆	၁၅၆	၁,၈၆၉	၁,၂၉၅	၇၆	၂၀
၆၅ - ၆၉	၂,၂၃၇	၇၁	၁,၀၇၄	၁,၀၄၉	၃၀	၁၃
၇၀ - ၇၄	၁,၅၆၇	၄၅	၆၀၇	၈၇၂	၂၅	၁၈
၇၅ - ၇၉	၁,၀၀၉	၃၅	၃၂၄	၆၃၆	၉	၅
၈၀ - ၈၄	၇၂၈	၂၆	၁၅၃	၅၃၂	၉	၈
၈၅ - ၈၉	၃၃၀	၉	၇၀	၂၄၁	၅	၅
၉၀ နှစ်နှင့်အထက်	၁၇၂	၃	၂၆	၁၄၀	၁	၂

ဇယား (ခ - ၃)။ အသက် (၁၅) နှစ်နှင့်အထက်လူဦးရေကို အိမ်ထောင်ရေးအခြေအနေနှင့် ကျား/မ ခွဲခြား ဖော်ပြသောဇယား

ကျား/ မ	အိမ်ထောင်ရေးအခြေအနေ					
	စုစုပေါင်း	အပျို/လူပျို	အိမ်ထောင်ရှိ	မုဆိုးဖို/မုဆိုးမ	ကွဲကွာ	သာသနာဝင်
ကယားပြည်နယ်	၁၈၇,၆၂၄	၆၂,၈၄၀	၁၀၈,၈၀၁	၁၁,၉၀၇	၂,၆၉၈	၁,၃၇၈
ကျား	၉၂,၉၈၂	၃၅,၀၀၆	၅၃,၆၀၃	၂,၃၁၁	၉၈၁	၁,၀၈၁
မ	၉၄,၆၄၂	၂၇,၈၃၄	၅၅,၁၉၈	၉,၅၉၆	၁,၇၁၇	၂၉၇
လွိုင်ကော်ခရိုင်	၁၅၈,၄၂၇	၅၂,၆၁၈	၉၁,၇၆၉	၁၀,၅၀၂	၂,၂၄၈	၁,၂၉၀
ကျား	၇၆,၅၇၉	၂၈,၀၉၀	၄၄,၇၃၂	၁,၉၉၆	၇၆၄	၉၉၇
မ	၈၁,၈၄၈	၂၄,၅၂၈	၄၇,၀၃၇	၈,၅၀၆	၁,၄၈၄	၂၉၃
လွိုင်ကော်မြို့နယ်	၈၇,၈၁၉	၂၈,၉၅၇	၅၀,၆၆၂	၅,၆၅၉	၁,၅၀၄	၁,၀၃၇
ကျား	၄၂,၅၉၁	၁၅,၄၂၀	၂၄,၈၀၆	၉၅၈	၅၇၁	၈၃၆
မ	၄၅,၂၂၈	၁၃,၅၃၇	၂၅,၈၅၆	၄,၇၀၁	၉၃၃	၂၀၁
ဒီမောဆိုမြို့နယ်	၄၈,၆၇၁	၁၆,၃၅၇	၂၈,၄၇၇	၃,၁၃၄	၅၁၉	၁၈၄
ကျား	၂၃,၃၀၀	၈,၇၁၅	၁၃,၇၀၃	၆၄၉	၁၁၈	၁၁၅
မ	၂၅,၃၇၁	၇,၆၄၂	၁၄,၇၇၄	၂,၄၈၅	၄၀၁	၆၉
ဖရူဆိုမြို့နယ်	၁၇,၇၅၆	၆,၁၆၀	၁၀,၀၂၃	၁,၃၉၇	၁၃၄	၄၂
ကျား	၈,၆၀၇	၃,၃၁၇	၄,၈၉၉	၃၃၂	၃၇	၂၂
မ	၉,၁၄၉	၂,၈၄၃	၅,၁၂၄	၁,၀၆၅	၉၇	၂၀
ရှားတောမြို့နယ်	၄,၁၈၁	၁,၁၄၄	၂,၆၀၇	၃၁၂	၉၁	၂၇
ကျား	၂,၀၈၁	၆၃၈	၁,၃၂၄	၅၇	၃၈	၂၄
မ	၂,၁၀၀	၅၀၆	၁,၂၈၃	၂၅၅	၅၃	၃

ကျား/ မ	အိမ်ထောင်ရေးအခြေအနေ					
	စုစုပေါင်း	အပျို/လူပျို	အိမ်ထောင်ရှိ	မုဆိုးဖို/မုဆိုးမ	ကွဲကွာ	သာသနာဝင်
ဘောလခဲခရိုင်	၂၉,၁၉၇	၁၀,၂၂၂	၁၇,၀၃၂	၁,၄၀၅	၄၅၀	၈၈
ကျား	၁၆,၄၀၃	၆,၉၁၆	၈,၈၇၁	၃၁၅	၂၁၇	၈၄
မ	၁၂,၇၉၄	၃,၃၀၆	၈,၁၆၁	၁,၀၉၀	၂၃၃	၄
ဘောလခဲမြို့နယ်	၆,၀၁၆	၂,၁၉၁	၃,၃၅၆	၃၀၀	၁၄၇	၂၂
ကျား	၃,၄၀၄	၁,၄၇၆	၁,၇၅၈	၆၇	၈၁	၂၂
မ	၂,၆၁၂	၇၁၅	၁,၅၉၈	၂၃၃	၆၆	-
ဖာဆောင်းမြို့နယ်	၁၇,၂၇၀	၆,၄၂၁	၉,၈၅၄	၇၉၆	၁၈၃	၁၆
ကျား	၉,၆၇၂	၄,၃၁၆	၅,၁၀၄	၁၅၇	၇၉	၁၆
မ	၇,၅၉၈	၂,၁၀၅	၄,၇၅၀	၆၃၉	၁၀၄	-
မယ်စွဲမြို့နယ်	၄,၁၃၇	၁,၀၉၀	၂,၇၃၇	၂၀၆	၇၅	၂၉
ကျား	၂,၂၈၆	၇၅၃	၁,၄၁၀	၆၂	၃၆	၂၅
မ	၁,၈၅၁	၃၃၇	၁,၃၂၇	၁၄၄	၃၉	၄
ရွာသစ်မြို့နယ်ခွဲ	၁,၇၇၄	၅၂၀	၁,၀၈၅	၁၀၃	၄၅	၂၁
ကျား	၁,၀၄၁	၃၇၁	၅၉၉	၂၉	၂၁	၂၁
မ	၇၃၃	၁၄၉	၄၈၆	၇၄	၂၄	-

မြန်မာနိုင်ငံလူ့အခွင့်အရေးနှင့်အိမ်အကြောင်းအရာသန်းခေါင်စာရင်း

သန်းခေါင်စာရင်းအစီရင်ခံစာ အတွဲ (၃ - ခ)

အပိုင်း (ဂ) ပြည်တွင်း/ပြည်ပရွှေ့ပြောင်းသွားလာခြင်း

ဇယား (ဂ - ဝ)။ နိုင်ငံခြားသို့ရောက်ရှိနေသောအိမ်ထောင်စုဝင်များကို ရောက်ရှိနေထိုင်သည့် နိုင်ငံနှင့် နေထိုင်ခဲ့သည့် ခရိုင်အလိုက် ကျား/မ ခွဲခြားဖော်ပြသောဇယား

ကျား/မ	ရောက်ရှိနေထိုင်သည့်နိုင်ငံ									
	စုစုပေါင်း	ထိုင်း	မလေးရှား	စင်္ကာပူ	တရုတ်	ဂျပန်	ကိုရီးယား	အိန္ဒိယ	အမေရိကန်	အခြား
ကယားပြည်နယ်	၈,၃၈၅	၅,၆၀၁	၁,၁၃၄	၇၁၆	၅၅	၃၆	၆၁	၁၇	၄၁၄	၃၅၁
ကျား	၄,၉၂၀	၃,၂၆၅	၈၈၃	၂၄၂	၃၄	၁၈	၅၇	၉	၂၄၉	၁၆၃
မ	၃,၄၆၅	၂,၃၃၆	၂၅၁	၄၇၄	၂၁	၁၈	၄	၈	၁၆၅	၁၈၈
လွိုင်ကော်ခရိုင်	၇,၇၈၆	၅,၁၂၁	၁,၁၂၂	၇၀၅	၅၅	၃၅	၅၈	၁၇	၃၈၀	၂၉၃
ကျား	၄,၆၃၅	၃,၀၃၇	၈၇၃	၂၃၇	၃၄	၁၈	၅၅	၉	၂၃၇	၁၃၅
မ	၃,၁၅၁	၂,၀၈၄	၂၄၉	၄၆၈	၂၁	၁၇	၃	၈	၁၄၃	၁၅၈
ဘောလခဲခရိုင်	၅၉၉	၄၈၀	၁၂	၁၁	-	၁	၃	-	၃၄	၅၈
ကျား	၂၈၅	၂၂၈	၁၀	၅	-	-	၂	-	၁၂	၂၈
မ	၃၁၄	၂၅၂	၂	၆	-	၁	၁	-	၂၂	၃၀

ဇယား (ဂ - ၂)။ နိုင်ငံခြားသို့ရောက်ရှိနေသော အိမ်ထောင်စုဝင်များကို ရောက်ရှိနေထိုင်သည့်နိုင်ငံနှင့် နိုင်ငံခြားတွင်ရောက်ရှိနေသည့်ကာလအပိုင်းအခြားအလိုက် ကျား/မ ခွဲခြားဖော်ပြသောဇယား

နိုင်ငံခြားတွင်ရောက်ရှိနေသည့် ကာလအပိုင်းအခြား	ရောက်ရှိနေထိုင်သည့်နိုင်ငံ										
	စုစုပေါင်း	စုစုပေါင်း (ရာခိုင်နှုန်း)	ထိုင်း	မလေးရှား	စင်္ကာပူ	တရုတ်	ဂျပန်	ကိုရီးယား	အိန္ဒိယ	အမေရိကန်	အခြား
ကျား/မ	၈,၃၈၅	၁၀၀.၀	၅,၆၀၁	၁,၁၃၄	၇၁၆	၅၅	၃၆	၆၁	၁၇	၄၁၄	၃၅၁
(၁၅) လ အောက်	၁,၉၇၂	၂၃.၅	၁,၄၅၁	၁၁၅	၂၅၈	၂၂	၁၃	၂၀	၆	၂၄	၆၃
(၁၅) လ မှ (၄) နှစ်	၃,၁၀၃	၃၇.၀	၂,၂၂၁	၄၆၈	၂၃၃	၁၉	၇	၂၁	၅	၆၄	၆၅
(၅) နှစ် မှ (၉) နှစ်	၁,၇၅၄	၂၀.၉	၉၃၇	၄၄၅	၁၇၁	၁၀	၉	၁၃	၂	၈၃	၈၄
(၁၀) နှစ် မှ (၁၉) နှစ်	၁,၁၆၄	၁၃.၉	၇၄၉	၈၉	၄၉	၃	၅	၇	၂	၁၇၁	၈၉
(၂၀) နှစ်နှင့်အထက်	၂၉၈	၃.၆	၁၈၈	၃	၂	-	၂	-	၂	၆၂	၃၉
မသိ/မဖြေ	၉၄	၁.၁	၅၅	၁၄	၃	၁	-	-	-	၁၀	၁၁
ကျား	၄,၉၂၀	၅၈.၇	၃,၂၆၅	၈၈၃	၂၄၂	၃၄	၁၈	၅၇	၉	၂၄၉	၁၆၃
(၁၅) လ အောက်	၁,၁၄၄	၁၃.၆	၉၀၄	၉၄	၆၁	၁၅	၉	၁၉	၃	၁၅	၂၄
(၁၅) လ မှ (၄) နှစ်	၁,၈၁၂	၂၁.၆	၁,၃၀၄	၃၄၄	၆၈	၉	၂	၂၀	၃	၃၂	၃၀
(၅) နှစ် မှ (၉) နှစ်	၁,၀၄၀	၁၂.၄	၄၈၇	၃၅၂	၈၃	၇	၄	၁၃	၁	၆၀	၃၃
(၁၀) နှစ် မှ (၁၉) နှစ်	၆၇၈	၈.၁	၄၂၁	၇၇	၂၆	၂	၁	၅	၁	၉၉	၄၆
(၂၀) နှစ်နှင့်အထက်	၁၈၇	၂.၂	၁၁၈	၂	၂	-	၂	-	၁	၃၇	၂၅
မသိ/မဖြေ	၅၉	၀.၇	၃၁	၁၄	၂	၁	-	-	-	၆	၅
မ	၃,၄၆၅	၄၁.၃	၂,၃၃၆	၂၅၁	၄၇၄	၂၁	၁၈	၄	၈	၁၆၅	၁၈၈
(၁၅) လ အောက်	၈၂၈	၉.၉	၅၄၇	၂၁	၁၉၇	၇	၄	၁	၃	၉	၃၉
(၁၅) လ မှ (၄) နှစ်	၁,၂၉၁	၁၅.၄	၉၁၇	၁၂၄	၁၆၅	၁၀	၅	၁	၂	၃၂	၃၅
(၅) နှစ် မှ (၉) နှစ်	၇၁၄	၈.၅	၄၅၀	၉၃	၈၈	၃	၅	-	၁	၂၃	၅၁
(၁၀) နှစ် မှ (၁၉) နှစ်	၄၈၆	၅.၈	၃၂၈	၁၂	၂၃	၁	၄	၂	၁	၇၂	၄၃
(၂၀) နှစ်နှင့်အထက်	၁၁၁	၁.၃	၇၀	၁	-	-	-	-	၁	၂၅	၁၄
မသိ/မဖြေ	၃၅	၀.၄	၂၄	-	၁	-	-	-	-	၄	၆

မြန်မာနိုင်ငံလူ့အခွင့်အရေးနှင့်အိမ်အကြောင်းအရာသန်းခေါင်စာရင်း

သန်းခေါင်စာရင်းအစီရင်ခံစာ အတွဲ (၃ - ခ)

အပိုင်း (ဃ) ပညာရေးဆိုင်ရာအချက်အလက်များ

ဇယား (ဃ - ၁)။ အသက် (၅) နှစ်နှင့်အထက်အိမ်ထောင်စုလူဦးရေကို စာတတ်မြောက်မှုရာခိုင်နှုန်းနှင့် အသက်အုပ်စုအလိုက် ကျား/မ ခွဲခြားဖော်ပြသောဇယား

အသက်အုပ်စု	ပေါင်း				ကျား				မ			
	စုစုပေါင်း	စာတတ်သူ	စာမတတ်သူ	စာတတ်မြောက်မှု ရာခိုင်နှုန်း	စုစုပေါင်း	စာတတ်သူ	စာမတတ်သူ	စာတတ်မြောက်မှု ရာခိုင်နှုန်း	စုစုပေါင်း	စာတတ်သူ	စာမတတ်သူ	စာတတ်မြောက်မှု ရာခိုင်နှုန်း
ကယားပြည်နယ်												
၅ - ၉	၃၂,၅၀၄	၂၅,၅၁၆	၆,၉၈၈	၇၈.၅	၁၆,၃၂၁	၁၂,၇၀၀	၃,၆၂၁	၇၇.၈	၁၆,၁၈၃	၁၂,၈၁၆	၃,၃၆၇	၇၉.၂
၁၀ - ၁၄	၃၁,၄၀၈	၃၀,၄၆၄	၉၄၄	၉၇.၀	၁၅,၆၆၉	၁၅,၁၉၅	၄၇၄	၉၇.၀	၁၅,၇၃၉	၁၅,၂၆၉	၄၇၀	၉၇.၀
၁၅ - ၁၉	၂၆,၃၆၂	၂၅,၂၁၇	၁,၁၄၅	၉၅.၇	၁၂,၉၈၁	၁၂,၄၅၃	၅၂၈	၉၅.၉	၁၃,၃၈၁	၁၂,၇၆၄	၆၁၇	၉၅.၄
၂၀ - ၂၄	၂၃,၅၆၃	၂၁,၉၄၁	၁,၆၂၂	၉၃.၁	၁၁,၃၄၂	၁၀,၇၀၇	၆၃၅	၉၄.၄	၁၂,၂၂၁	၁၁,၂၃၄	၉၈၇	၉၁.၉
၂၅ - ၂၉	၂၁,၈၃၅	၁၉,၄၉၇	၂,၃၃၈	၈၉.၃	၁၀,၄၇၀	၉,၅၆၆	၉၀၄	၉၁.၄	၁၁,၃၆၅	၉,၉၃၁	၁,၄၃၄	၈၇.၄
၃၀ - ၃၄	၂၀,၄၅၇	၁၇,၆၁၉	၂,၈၃၈	၈၆.၁	၉,၈၇၃	၈,၈၆၂	၁,၀၁၁	၈၉.၈	၁၀,၅၈၄	၈,၇၅၇	၁,၈၂၇	၈၂.၇
၃၅ - ၃၉	၁၇,၅၈၇	၁၄,၅၆၂	၃,၀၂၅	၈၂.၈	၈,၄၂၃	၇,၃၅၀	၁,၀၇၃	၈၇.၃	၉,၁၆၄	၇,၂၁၂	၁,၉၅၂	၇၈.၇
၄၀ - ၄၄	၁၆,၀၀၀	၁၂,၇၉၆	၃,၂၀၄	၈၀.၀	၇,၆၃၀	၆,၅၂၇	၁,၁၀၃	၈၅.၅	၈,၃၇၀	၆,၂၆၉	၂,၁၀၁	၇၄.၉
၄၅ - ၄၉	၁၃,၂၆၂	၉,၇၄၁	၃,၅၂၁	၇၃.၅	၆,၀၈၀	၄,၉၂၉	၁,၁၅၁	၈၁.၁	၇,၁၈၂	၄,၈၁၂	၂,၃၇၀	၆၇.၀
၅၀ - ၅၄	၁၁,၃၇၇	၇,၇၄၄	၃,၆၃၃	၆၈.၁	၅,၂၇၇	၄,၀၄၀	၁,၂၃၇	၇၆.၆	၆,၁၀၀	၃,၇၀၄	၂,၃၉၆	၆၀.၇
၅၅ - ၅၉	၈,၃၉၂	၅,၅၆၃	၂,၈၂၉	၆၆.၃	၃,၈၅၂	၂,၉၇၉	၈၇၃	၇၇.၃	၄,၅၄၀	၂,၅၈၄	၁,၉၅၆	၅၆.၉
၆၀ - ၆၄	၆,၃၂၈	၃,၉၉၉	၂,၃၂၉	၆၃.၂	၂,၉၆၈	၂,၂၀၂	၇၆၆	၇၄.၂	၃,၃၆၀	၁,၇၉၇	၁,၅၆၃	၅၃.၅
၆၅ - ၆၉	၃,၉၃၅	၂,၃၇၄	၁,၅၆၁	၆၀.၃	၁,၇၂၃	၁,၂၇၄	၄၄၉	၇၃.၉	၂,၂၁၂	၁,၁၀၀	၁,၁၁၂	၄၉.၇
၇၀ - ၇၄	၂,၇၀၅	၁,၃၅၄	၁,၃၅၁	၅၀.၁	၁,၁၇၄	၇၅၉	၄၁၅	၆၄.၇	၁,၅၃၁	၅၉၅	၉၃၆	၃၈.၉
၇၅ - ၇၉	၁,၇၇၁	၈၄၇	၉၂၄	၄၇.၈	၇၇၇	၄၉၅	၂၈၂	၆၃.၇	၉၉၄	၃၅၂	၆၄၂	၃၅.၄
၈၀ - ၈၄	၁,၂၁၀	၅၀၈	၇၀၂	၄၂.၀	၅၀၆	၂၇၄	၂၃၂	၅၄.၂	၇၀၄	၂၃၄	၄၇၀	၃၃.၂
၈၅ - ၈၉	၅၀၁	၂၁၅	၂၈၆	၄၂.၉	၁၇၉	၉၁	၈၈	၅၀.၈	၃၂၂	၁၂၄	၁၉၈	၃၈.၅
၉၀ နှစ်နှင့်အထက်	၂၈၅	၁၀၈	၁၇၇	၃၇.၉	၁၁၆	၅၆	၆၀	၄၈.၃	၁၆၉	၅၂	၁၁၇	၃၀.၈
၁၀ နှစ်နှင့်အထက်	၂၀၆,၉၇၈	၁၇၄,၅၄၉	၃၂,၄၂၉	၈၄.၃	၉၉,၀၄၀	၈၇,၇၅၉	၁၁,၂၈၁	၈၈.၆	၁၀၇,၉၃၈	၈၆,၇၉၀	၂၁,၁၄၈	၈၀.၄
၁၅ နှစ်နှင့်အထက်	၁၇၅,၅၇၀	၁၄၄,၀၈၅	၃၁,၄၈၅	၈၂.၁	၈၃,၃၇၁	၇၂,၅၆၄	၁၀,၈၀၇	၈၇.၀	၉၂,၁၉၉	၇၁,၅၂၁	၂၀,၆၇၈	၇၇.၆

ဇယား (ဃ - ၁) အသက် (၅) နှစ်နှင့်အထက် အိမ်ထောင်စုလူဦးရေကို စာတတ်မြောက်မှုရာခိုင်နှုန်းနှင့် အသက်အုပ်စု အလိုက် ကျား/မ ခွဲခြားဖော်ပြသောဇယား

အသက်အုပ်စု	ပေါင်း				ကျား				မ			
	စုစုပေါင်း	စာတတ်သူ	စာမတတ်သူ	စာတတ်မြောက်မှု ရာခိုင်နှုန်း	စုစုပေါင်း	စာတတ်သူ	စာမတတ်သူ	စာတတ်မြောက်မှု ရာခိုင်နှုန်း	စုစုပေါင်း	စာတတ်သူ	စာမတတ်သူ	စာတတ်မြောက်မှု ရာခိုင်နှုန်း
လွိုင်ကော်ခရိုင်												
၅ - ၉	၂၈,၀၆၀	၂၂,၀၄၁	၆,၀၁၉	၇၈.၅	၁၄,၀၇၂	၁၀,၉၇၈	၃,၀၉၄	၇၈.၀	၁၃,၉၈၈	၁၁,၀၆၃	၂,၉၂၅	၇၉.၁
၁၀ - ၁၄	၂၇,၃၄၀	၂၆,၅၃၃	၈၀၇	၉၇.၀	၁၃,၆၆၉	၁၃,၂၇၅	၃၉၄	၉၇.၁	၁၃,၆၇၁	၁၃,၂၅၈	၄၁၃	၉၇.၀
၁၅ - ၁၉	၂၂,၇၃၅	၂၁,၇၂၀	၁,၀၁၅	၉၅.၅	၁၁,၁၅၄	၁၀,၇၀၀	၄၅၄	၉၅.၉	၁၁,၅၈၁	၁၁,၀၂၀	၅၆၁	၉၅.၂
၂၀ - ၂၄	၂၀,၀၁၈	၁၈,၅၆၆	၁,၄၅၂	၉၂.၇	၉,၅၀၃	၈,၉၅၉	၅၄၄	၉၄.၃	၁၀,၅၁၅	၉,၆၀၇	၉၀၈	၉၁.၄
၂၅ - ၂၉	၁၈,၅၄၇	၁၆,၄၅၉	၂,၀၈၈	၈၈.၇	၈,၇၇၆	၇,၉၉၉	၇၇၇	၉၁.၁	၉,၇၇၁	၈,၄၆၀	၁,၃၁၁	၈၆.၆
၃၀ - ၃၄	၁၇,၃၆၈	၁၄,၇၈၀	၂,၅၈၈	၈၅.၁	၈,၂၅၉	၇,၃၆၁	၈၉၈	၈၉.၁	၉,၁၀၉	၇,၄၁၉	၁,၆၉၀	၈၁.၄
၃၅ - ၃၉	၁၄,၉၆၈	၁၂,၂၃၄	၂,၇၃၄	၈၁.၇	၇,၀၄၉	၆,၁၀၅	၉၄၄	၈၆.၆	၇,၉၁၉	၆,၁၂၉	၁,၇၉၀	၇၇.၄
၄၀ - ၄၄	၁၃,၈၂၂	၁၀,၈၇၄	၂,၉၄၈	၇၈.၇	၆,၅၄၁	၅,၅၃၅	၁,၀၀၆	၈၄.၆	၇,၂၈၁	၅,၃၃၉	၁,၉၄၂	၇၃.၃
၄၅ - ၄၉	၁၁,၅၀၂	၈,၂၇၄	၃,၂၂၈	၇၁.၉	၅,၂၃၆	၄,၁၉၉	၁,၀၃၇	၈၀.၂	၆,၂၆၆	၄,၀၇၅	၂,၁၉၁	၆၅.၀
၅၀ - ၅၄	၉,၉၃၉	၆,၅၈၃	၃,၃၅၆	၆၆.၂	၄,၅၈၀	၃,၄၄၁	၁,၁၃၉	၇၅.၁	၅,၃၅၉	၃,၁၄၂	၂,၂၁၇	၅၈.၆
၅၅ - ၅၉	၇,၄၆၄	၄,၈၃၁	၂,၆၃၃	၆၄.၇	၃,၄၀၆	၂,၆၀၈	၇၉၈	၇၆.၆	၄,၀၅၈	၂,၂၂၃	၁,၈၃၅	၅၄.၈
၆၀ - ၆၄	၅,၅၉၂	၃,၄၆၆	၂,၁၂၆	၆၂.၀	၂,၆၀၀	၁,၉၁၁	၆၈၉	၇၃.၅	၂,၉၉၂	၁,၅၅၅	၁,၄၃၇	၅၂.၀
၆၅ - ၆၉	၃,၅၁၇	၂,၁၁၂	၁,၄၀၅	၆၀.၁	၁,၅၃၈	၁,၁၄၂	၃၉၆	၇၄.၃	၁,၉၇၉	၉၇၀	၁,၀၀၉	၄၉.၀
၇၀ - ၇၄	၂,၄၂၀	၁,၁၈၆	၁,၂၃၄	၄၉.၀	၁,၀၃၇	၆၆၇	၃၇၀	၆၄.၃	၁,၃၈၃	၅၁၉	၈၆၄	၃၇.၅
၇၅ - ၇၉	၁,၅၈၁	၇၄၃	၈၃၈	၄၇.၀	၆၉၀	၄၄၁	၂၄၉	၆၃.၉	၈၉၁	၃၀၂	၅၈၉	၃၃.၉
၈၀ - ၈၄	၁,၀၈၉	၄၄၀	၆၄၉	၄၀.၄	၄၄၆	၂၃၇	၂၀၉	၅၃.၁	၆၄၃	၂၀၃	၄၄၀	၃၁.၆
၈၅ - ၈၉	၄၄၅	၁၉၀	၂၅၅	၄၂.၇	၁၅၇	၈၃	၇၄	၅၂.၉	၂၈၈	၁၀၇	၁၈၁	၃၃.၂
၉၀ နှစ်နှင့်အထက်	၂၅၅	၉၈	၁၅၇	၃၈.၄	၁၀၃	၅၁	၅၂	၄၉.၅	၁၅၂	၄၇	၁၀၅	၃၀.၉
၁၀ နှစ်နှင့်အထက်	၁၇၈,၆၀၂	၁၄၉,၀၈၉	၂၉,၅၁၃	၈၃.၅	၈၄,၇၄၄	၇၄,၇၁၄	၁၀,၀၃၀	၈၈.၂	၉၃,၈၅၈	၇၄,၃၇၅	၁၉,၄၈၃	၇၉.၂
၁၅ နှစ်နှင့်အထက်	၁၅၁,၂၆၂	၁၂၂,၅၅၆	၂၈,၇၀၆	၈၁.၀	၇၁,၀၇၅	၆၁,၄၃၉	၉,၆၃၆	၈၆.၄	၈၀,၁၈၇	၆၁,၁၁၇	၁၉,၀၇၀	၇၆.၂

အသက်အုပ်စု	ပေါင်း				ကျား				မ			
	စုစုပေါင်း	စာတတ်သူ	စာမတတ်သူ	စာတတ်မြောက်မှု ရာခိုင်နှုန်း	စုစုပေါင်း	စာတတ်သူ	စာမတတ်သူ	စာတတ်မြောက်မှု ရာခိုင်နှုန်း	စုစုပေါင်း	စာတတ်သူ	စာမတတ်သူ	စာတတ်မြောက်မှု ရာခိုင်နှုန်း
ဘောလခဲခရိုင်												
၅ - ၉	၄,၄၄၄	၃,၄၇၅	၉၆၉	၇၈.၂	၂,၂၄၉	၁,၇၂၂	၅၂၇	၇၆.၆	၂,၁၉၅	၁,၇၅၃	၄၄၂	၇၉.၉
၁၀ - ၁၄	၄,၀၆၈	၃,၉၃၁	၁၃၇	၉၆.၆	၂,၀၀၀	၁,၉၂၀	၈၀	၉၆.၀	၂,၀၆၈	၂,၀၁၁	၅၇	၉၇.၂
၁၅ - ၁၉	၃,၆၂၇	၃,၄၉၇	၁၃၀	၉၆.၄	၁,၈၂၇	၁,၇၅၃	၇၄	၉၅.၉	၁,၈၀၀	၁,၇၄၄	၅၆	၉၆.၉
၂၀ - ၂၄	၃,၅၄၅	၃,၃၇၅	၁၇၀	၉၅.၂	၁,၈၃၉	၁,၇၄၈	၉၁	၉၅.၁	၁,၇၀၆	၁,၆၂၇	၇၉	၉၅.၄
၂၅ - ၂၉	၃,၂၈၈	၃,၀၃၈	၂၅၀	၉၂.၄	၁,၆၉၄	၁,၅၆၇	၁၂၇	၉၂.၅	၁,၅၉၄	၁,၄၇၁	၁၂၃	၉၂.၃
၃၀ - ၃၄	၃,၀၈၉	၂,၈၃၉	၂၅၀	၉၁.၉	၁,၆၁၄	၁,၅၀၁	၁၁၃	၉၃.၀	၁,၄၇၅	၁,၃၃၈	၁၃၇	၉၀.၇
၃၅ - ၃၉	၂,၆၁၉	၂,၃၂၈	၂၉၁	၈၈.၉	၁,၃၇၄	၁,၂၄၅	၁၂၉	၉၀.၆	၁,၂၄၅	၁,၀၈၃	၁၆၂	၈၇.၀
၄၀ - ၄၄	၂,၁၇၈	၁,၉၂၂	၂၅၆	၈၈.၂	၁,၀၈၉	၉၉၂	၉၇	၉၁.၁	၁,၀၈၉	၉၃၀	၁၅၉	၈၅.၄
၄၅ - ၄၉	၁,၇၆၀	၁,၄၆၇	၂၉၃	၈၃.၄	၈၄၄	၇၃၀	၁၁၄	၈၆.၅	၉၁၆	၇၃၇	၁၇၉	၈၀.၅
၅၀ - ၅၄	၁,၄၃၈	၁,၁၆၁	၂၇၇	၈၀.၇	၆၉၇	၅၉၉	၉၈	၈၅.၉	၇၄၁	၅၆၂	၁၇၉	၇၅.၈
၅၅ - ၅၉	၉၂၈	၇၃၂	၁၉၆	၇၈.၉	၄၄၆	၃၇၁	၇၅	၈၃.၂	၄၈၂	၃၆၁	၁၂၁	၇၄.၉
၆၀ - ၆၄	၇၃၆	၅၃၃	၂၀၃	၇၂.၄	၃၆၈	၂၉၁	၇၇	၇၉.၁	၃၆၈	၂၄၂	၁၂၆	၆၅.၈
၆၅ - ၆၉	၄၁၈	၂၆၂	၁၅၆	၆၂.၇	၁၈၅	၁၃၂	၅၃	၇၁.၄	၂၃၃	၁၃၀	၁၀၃	၅၅.၈
၇၀ - ၇၄	၂၈၅	၁၆၈	၁၁၇	၅၈.၉	၁၃၇	၉၂	၄၅	၆၇.၂	၁၄၈	၉၆	၅၂	၅၁.၄
၇၅ - ၇၉	၁၉၀	၁၀၄	၈၆	၅၄.၇	၈၇	၅၄	၃၃	၆၂.၁	၁၀၃	၅၀	၅၃	၄၈.၅
၈၀ - ၈၄	၁၂၁	၆၈	၅၃	၅၆.၂	၆၀	၃၇	၂၃	၆၁.၇	၆၁	၃၁	၃၀	၅၀.၈
၈၅ - ၈၉	၅၆	၂၅	၃၁	၄၄.၆	၂၂	၈	၁၄	၃၆.၄	၃၄	၁၇	၁၇	၅၀.၀
၉၀ နှစ်နှင့်အထက်	၃၀	၁၀	၂၀	၃၃.၃	၁၃	၅	၈	၃၈.၅	၁၇	၅	၁၂	၂၉.၄
၁၀ နှစ်နှင့်အထက်	၂၈,၃၇၆	၂၅,၄၆၀	၂,၉၁၆	၈၉.၇	၁၄,၂၉၆	၁၃,၀၄၅	၁,၂၅၁	၉၁.၂	၁၄,၀၈၀	၁၂,၄၁၅	၁,၆၆၅	၈၈.၂
၁၅ နှစ်နှင့်အထက်	၂၄,၃၀၈	၂၁,၅၂၉	၂,၇၇၉	၈၈.၆	၁၂,၂၉၆	၁၁,၁၂၅	၁,၁၇၁	၉၀.၅	၁၂,၀၁၂	၁၀,၄၀၄	၁,၆၀၈	၈၆.၆

ဇယား (ဃ - ၂)။ အသက် (၁၅) နှစ်နှင့်အထက်အိမ်ထောင်စုလူဦးရေကို စာတတ်မြောက်မှုရာခိုင်နှုန်းနှင့် မြို့ပြ/ကျေးလက်အလိုက် ကျား/မ ခွဲခြားဖော်ပြသောဇယား

မြို့ပြ/ကျေးလက်	ပေါင်း				ကျား				မ			
	စုစုပေါင်း	စာတတ်သူ	စာမတတ်သူ	စာတတ်မြောက်မှု ရာခိုင်နှုန်း	စုစုပေါင်း	စာတတ်သူ	စာမတတ်သူ	စာတတ်မြောက်မှု ရာခိုင်နှုန်း	စုစုပေါင်း	စာတတ်သူ	စာမတတ်သူ	စာတတ်မြောက်မှု ရာခိုင်နှုန်း
ကယားပြည်နယ်	၁၇၅,၅၇၀	၁၄၄,၀၈၅	၃၁,၄၈၅	၈၂.၁	၈၃,၃၇၁	၇၂,၅၆၄	၁၀,၈၀၇	၈၇.၀	၉၂,၁၉၉	၇၁,၅၂၁	၂၀,၆၇၈	၇၇.၆
မြို့ပြ	၄၇,၂၃၆	၄၃,၉၈၄	၃,၂၅၂	၉၃.၁	၂၁,၆၇၇	၂၀,၇၈၆	၈၉၁	၉၅.၉	၂၅,၅၅၉	၂၃,၁၉၈	၂,၃၆၁	၉၀.၈
ကျေးလက်	၁၂၈,၃၃၄	၁၀၀,၁၀၁	၂၈,၂၃၃	၇၈.၀	၆၁,၆၉၄	၅၁,၇၇၈	၉,၉၁၆	၈၃.၉	၆၆,၆၄၀	၄၈,၃၂၃	၁၈,၃၁၇	၇၂.၅
လွိုင်ကော်ခရိုင်	၁၅၁,၂၆၂	၁၂၂,၅၅၆	၂၈,၇၀၆	၈၁.၀	၇၁,၀၇၅	၆၁,၄၃၉	၉,၆၃၆	၈၆.၄	၈၀,၁၈၇	၆၁,၁၁၇	၁၉,၀၇၀	၇၆.၂
မြို့ပြ	၄၁,၆၇၄	၃၈,၉၂၂	၂,၇၅၂	၉၃.၄	၁၈,၉၇၁	၁၈,၂၃၇	၇၃၄	၉၆.၁	၂၂,၇၀၃	၂၀,၆၈၅	၂,၀၁၈	၉၁.၁
ကျေးလက်	၁၀၉,၅၈၈	၈၃,၆၃၄	၂၅,၉၅၄	၇၆.၃	၅၂,၁၀၄	၄၃,၂၀၂	၈,၉၀၂	၈၂.၉	၅၇,၄၈၄	၄၀,၄၃၂	၁၇,၀၅၂	၇၀.၃
လွိုင်ကော်မြို့နယ်	၈၂,၇၂၈	၇၁,၀၆၂	၁၁,၆၆၆	၈၅.၉	၃၈,၇၂၇	၃၅,၀၈၀	၃,၆၄၇	၉၀.၆	၄၄,၀၀၁	၃၅,၉၈၂	၈,၀၁၉	၈၁.၈
မြို့ပြ	၃၄,၆၅၉	၃၃,၀၁၄	၁,၆၄၅	၉၅.၃	၁၅,၇၁၈	၁၅,၃၃၇	၃၈၁	၉၇.၆	၁၈,၉၄၁	၁၇,၆၇၇	၁,၂၆၄	၉၃.၃
ကျေးလက်	၄၈,၀၆၉	၃၈,၀၄၈	၁၀,၀၂၁	၇၉.၂	၂၃,၀၀၉	၁၉,၇၄၃	၃,၂၆၆	၈၅.၈	၂၅,၀၆၀	၁၈,၃၀၅	၆,၇၅၅	၇၃.၀
ဒီမော့ဆိုမြို့နယ်	၄၇,၇၂၅	၃၇,၈၆၆	၉,၈၅၉	၇၉.၃	၂၂,၅၉၀	၁၉,၃၁၃	၃,၂၇၇	၈၅.၅	၂၅,၁၃၅	၁၈,၅၅၃	၆,၅၈၂	၇၃.၈
မြို့ပြ	၃,၄၃၄	၂,၉၃၈	၄၉၆	၈၅.၆	၁,၅၈၄	၁,၄၃၃	၁၅၁	၉၀.၅	၁,၈၅၀	၁,၅၀၅	၃၄၅	၈၁.၄
ကျေးလက်	၄၄,၂၉၁	၃၄,၉၂၈	၉,၃၆၃	၇၈.၉	၂၁,၀၀၆	၁၇,၈၈၀	၃,၁၂၆	၈၅.၁	၂၃,၂၈၅	၁၇,၀၄၈	၆,၂၃၇	၇၃.၂
ဖရူဆိုမြို့နယ်	၁၆,၈၁၁	၁၁,၉၀၈	၄,၉၀၃	၇၀.၈	၇,၈၃၀	၆,၁၀၃	၁,၇၂၇	၇၇.၉	၈,၉၈၁	၅,၈၀၅	၃,၁၇၆	၆၄.၆
မြို့ပြ	၂,၅၃၉	၂,၂၁၇	၃၂၂	၈၇.၃	၁,၁၇၈	၁,၀၈၃	၉၅	၉၁.၉	၁,၃၆၁	၁,၁၃၄	၂၂၇	၈၃.၃
ကျေးလက်	၁၄,၂၇၂	၉,၆၉၁	၄,၅၈၁	၆၇.၉	၆,၆၅၂	၅,၀၂၀	၁,၆၃၂	၇၅.၅	၇,၆၂၀	၄,၆၇၁	၂,၉၄၉	၆၁.၃
ရှားတောမြို့နယ်	၃,၉၉၈	၁,၇၂၀	၂,၂၇၈	၄၃.၀	၁,၉၂၈	၉၄၃	၉၈၅	၄၈.၉	၂,၀၇၀	၇၇၇	၁,၂၉၃	၃၇.၅
မြို့ပြ	၁,၀၄၂	၇၅၃	၂၈၉	၇၂.၃	၄၉၁	၃၈၄	၁၀၇	၇၈.၂	၅၅၁	၃၆၉	၁၈၂	၆၇.၀
ကျေးလက်	၂,၉၅၆	၉၆၇	၁,၉၈၉	၃၂.၇	၁,၄၃၇	၅၅၉	၈၈၈	၃၈.၉	၁,၅၁၉	၄၀၈	၁,၁၁၁	၂၆.၉

မြို့ပြ/ကျေးလက်	ပေါင်း				ကျား				မ			
	စုစုပေါင်း	စာတတ်သူ	စာမတတ်သူ	စာတတ်မြောက်မှု ရာခိုင်နှုန်း	စုစုပေါင်း	စာတတ်သူ	စာမတတ်သူ	စာတတ်မြောက်မှု ရာခိုင်နှုန်း	စုစုပေါင်း	စာတတ်သူ	စာမတတ်သူ	စာတတ်မြောက်မှု ရာခိုင်နှုန်း
ဘောလခဲခရိုင်	၂၄,၃၀၈	၂၁,၅၂၉	၂,၇၇၉	၈၈.၆	၁၂,၂၉၆	၁၁,၁၂၅	၁,၁၇၁	၉၀.၅	၁၂,၀၁၂	၁၀,၄၀၄	၁,၆၀၈	၈၆.၆
မြို့ပြ	၅,၅၆၂	၅,၀၆၂	၅၀၀	၉၁.၀	၂,၇၀၆	၂,၅၄၉	၁၅၇	၉၄.၂	၂,၈၅၆	၂,၅၁၃	၃၄၃	၈၈.၀
ကျေးလက်	၁၈,၇၄၆	၁၆,၄၆၇	၂,၂၇၉	၈၇.၈	၉,၅၉၀	၈,၅၇၆	၁,၀၁၄	၈၉.၄	၉,၁၅၆	၇,၈၉၁	၁,၂၆၅	၈၆.၂
ဘောလခဲမြို့နယ်	၄,၇၁၇	၄,၁၂၇	၅၉၀	၈၇.၅	၂,၃၃၀	၂,၁၂၂	၂၀၈	၉၁.၁	၂,၃၈၇	၂,၀၀၅	၃၈၂	၈၄.၀
မြို့ပြ	၂,၃၃၂	၂,၀၈၈	၂၄၄	၈၉.၅	၁,၁၂၅	၁,၀၅၄	၇၁	၉၃.၇	၁,၂၀၇	၁,၀၃၄	၁၇၃	၈၅.၇
ကျေးလက်	၂,၃၈၅	၂,၀၃၉	၃၄၆	၈၅.၅	၁,၂၀၅	၁,၀၆၈	၁၃၇	၈၈.၆	၁,၁၈၀	၉၇၁	၂၀၉	၈၂.၃
ဖာဆောင်းမြို့နယ်	၁၄,၆၄၆	၁၃,၀၄၃	၁,၆၀၃	၈၉.၁	၇,၄၁၁	၆,၆၇၄	၇၃၇	၉၀.၁	၇,၂၃၅	၆,၃၆၉	၈၆၆	၈၈.၀
မြို့ပြ	၁,၈၅၁	၁,၇၄၅	၁၀၆	၉၄.၃	၈၇၉	၈၄၂	၃၇	၉၅.၈	၉၇၂	၉၀၃	၆၉	၉၂.၉
ကျေးလက်	၁၂,၇၉၅	၁၁,၂၉၈	၁,၄၉၇	၈၈.၃	၆,၅၃၂	၅,၈၃၂	၇၀၀	၈၉.၃	၆,၂၆၃	၅,၄၆၆	၇၉၇	၈၇.၃
မယ်စွဲမြို့နယ်	၃,၄၉၄	၃,၁၈၅	၃၀၉	၉၁.၂	၁,၇၉၃	၁,၆၆၃	၁၃၀	၉၂.၇	၁,၇၀၁	၁,၅၂၂	၁၇၉	၈၉.၅
မြို့ပြ	၅၃၇	၅၃၁	၆	၉၈.၉	၂၆၉	၂၆၆	၃	၉၈.၉	၂၆၈	၂၆၅	၃	၉၈.၉
ကျေးလက်	၂,၉၅၇	၂,၆၅၄	၃၀၃	၈၉.၈	၁,၅၂၄	၁,၃၉၇	၁၂၇	၉၁.၇	၁,၄၃၃	၁,၂၅၇	၁၇၆	၈၇.၇
ရွာသစ်မြို့နယ်ခွဲ	၁,၄၅၁	၁,၁၇၄	၂၇၇	၈၀.၉	၇၆၂	၆၆၆	၉၆	၈၇.၄	၆၈၉	၅၀၈	၁၈၁	၇၃.၇
မြို့ပြ	၈၄၂	၆၉၈	၁၄၄	၈၂.၉	၄၃၃	၃၈၇	၄၆	၈၉.၄	၄၀၉	၃၁၁	၉၈	၇၆.၀
ကျေးလက်	၆၀၉	၄၇၆	၁၃၃	၇၈.၂	၃၂၉	၂၇၉	၅၀	၈၄.၈	၂၈၀	၁၉၇	၈၃	၇၀.၄

ဇယား (ဃ - ၃)။ အသက် (၅) နှစ်နှင့်အထက်လူဦးရေကို အသက်အပိုင်းအခြားနှင့်ကျောင်းတက်ရောက်မှုအခြေအနေအလိုက် ကျား/မ ခွဲခြားဖော်ပြသောဇယား

အသက်	ပေါင်း					ကျား					မ				
	စုစုပေါင်း	ကျောင်းတက် နေသူ	ကျောင်းတက် ဖူးသူ	ကျောင်းမနေ သူဦးသူ	ကျောင်းတက် နေသူရာခိုင်နှုန်း	စုစုပေါင်း	ကျောင်းတက် နေသူ	ကျောင်းတက် ဖူးသူ	ကျောင်းမနေ သူဦးသူ	ကျောင်းတက် နေသူရာခိုင်နှုန်း	စုစုပေါင်း	ကျောင်းတက် နေသူ	ကျောင်းတက် ဖူးသူ	ကျောင်းမနေ သူဦးသူ	ကျောင်းတက် နေသူရာခိုင်နှုန်း
ကယားပြည်နယ်	၂၃၉,၄၈၂	၆၂,၂၆၄	၁၃၉,၈၈၉	၃၇,၃၂၉	၂၆.၀	၁၁၅,၃၆၁	၃၀,၀၇၆	၇၁,၄၀၉	၁၃,၈၇၆	၂၆.၁	၁၂၄,၁၂၀	၃၂,၁၈၈	၆၈,၄၈၀	၂၃,၄၅၃	၂၅.၉
၅	၆,၃၃၇	၂,၁၄၁	၂၁၈	၃,၉၇၈	၃၃.၈	၃,၁၆၇	၁,၀၃၂	၁၀၇	၂,၀၂၈	၃၂.၆	၃,၁၇၀	၁,၁၀၉	၁၁၁	၁,၉၅၀	၃၅.၀
၆	၆,၇၆၄	၅,၅၅၁	၃၅၂	၈၆၁	၈၂.၁	၃,၄၁၁	၂,၇၇၇	၁၉၁	၄၄၃	၈၁.၄	၃,၃၅၃	၂,၇၇၄	၁၆၁	၄၁၈	၈၂.၇
၇	၆,၄၆၈	၅,၈၄၉	၃၅၅	၂၆၄	၉၀.၄	၃,၂၆၆	၂,၉၄၅	၁၈၂	၁၃၉	၉၀.၂	၃,၂၀၂	၂,၉၀၄	၁၇၃	၁၂၅	၉၀.၇
၈	၆,၄၅၃	၅,၈၇၆	၃၆၈	၂၀၉	၉၁.၁	၃,၂၂၃	၂,၉၁၇	၁၈၈	၁၁၈	၉၀.၅	၃,၂၃၀	၂,၉၅၉	၁၈၀	၉၁	၉၁.၆
၉	၆,၄၈၂	၅,၉၁၆	၄၄၀	၁၂၆	၉၁.၃	၃,၂၅၄	၂,၉၅၇	၂၂၆	၇၁	၉၀.၉	၃,၂၂၈	၂,၉၅၉	၂၁၄	၅၅	၉၁.၇
၁၀	၆,၄၇၇	၅,၈၈၈	၄၆၀	၁၂၉	၉၀.၉	၃,၁၆၅	၂,၈၈၃	၂၁၂	၇၀	၉၁.၁	၃,၃၁၂	၃,၀၀၅	၂၄၈	၅၉	၉၀.၇
၁၁	၆,၁၁၅	၅,၄၁၆	၅၈၇	၁၁၂	၈၈.၆	၃,၀၂၇	၂,၆၅၅	၃၁၃	၅၉	၈၇.၇	၃,၀၈၈	၂,၇၆၁	၂၇၄	၅၃	၈၉.၄
၁၂	၆,၄၆၆	၅,၄၁၆	၈၈၇	၁၆၃	၈၃.၈	၃,၂၈၁	၂,၇၃၈	၄၆၅	၇၈	၈၃.၅	၃,၁၈၅	၂,၆၇၈	၄၂၂	၈၅	၈၄.၁
၁၃	၆,၄၇၁	၄,၉၇၈	၁,၃၃၇	၁၅၆	၇၆.၉	၃,၂၂၂	၂,၄၅၀	၆၉၄	၇၈	၇၆.၀	၃,၂၄၉	၂,၅၂၈	၆၄၃	၇၈	၇၇.၈
၁၄	၅,၈၇၉	၃,၉၈၁	၁,၇၄၄	၁၅၄	၆၇.၇	၂,၉၇၄	၁,၉၄၀	၉၅၈	၇၆	၆၅.၂	၂,၉၀၅	၂,၀၄၁	၇၈၆	၇၈	၇၀.၃
၁၅	၅,၂၄၈	၂,၈၇၂	၂,၂၀၃	၁၇၃	၅၄.၇	၂,၅၈၃	၁,၂၇၂	၁,၂၃၈	၇၃	၄၉.၂	၂,၆၆၅	၁,၆၀၀	၉၆၅	၁၀၀	၆၀.၀
၁၆	၅,၃၅၀	၂,၂၈၃	၂,၈၉၃	၁၇၄	၄၂.၇	၂,၆၅၅	၉၈၅	၁,၅၉၂	၇၈	၃၇.၁	၂,၆၉၅	၁,၂၉၈	၁,၃၀၁	၉၆	၄၈.၂
၁၇	၅,၃၆၇	၁,၈၀၈	၃,၃၉၆	၁၆၃	၃၃.၇	၂,၆၄၈	၇၆၄	၁,၈၀၂	၈၂	၂၈.၉	၂,၇၁၉	၁,၀၄၄	၁,၅၉၄	၈၁	၃၈.၄
၁၈	၅,၅၂၅	၁,၂၆၆	၄,၀၀၈	၂၅၁	၂၂.၉	၂,၇၁၁	၄၈၈	၂,၁၁၃	၁၁၀	၁၈.၀	၂,၈၁၄	၇၇၈	၁,၈၉၅	၁၄၁	၂၇.၆
၁၉	၄,၈၇၂	၉၁၉	၃,၇၃၉	၂၁၄	၁၈.၉	၂,၃၈၄	၃၈၈	၁,၉၀၇	၈၉	၁၆.၃	၂,၄၈၈	၅၃၁	၁,၈၃၂	၁၂၅	၂၁.၃
၂၀	၅,၅၄၉	၆၅၄	၄,၅၄၁	၃၅၄	၁၁.၈	၂,၇၀၀	၂၃၉	၂,၃၀၆	၁၅၅	၈.၉	၂,၈၄၉	၄၁၅	၂,၂၃၅	၁၉၉	၁၄.၆
၂၁	၄,၅၀၁	၃၈၉	၃,၈၆၆	၂၄၆	၈.၆	၂,၁၅၈	၁၆၅	၁,၈၉၈	၉၅	၇.၆	၂,၃၄၃	၂၂၄	၁,၉၆၈	၁၅၁	၉.၆

အသက်	ပေါင်း					ကျား					မ				
	စုစုပေါင်း	ကျောင်းတက် နေသူ	ကျောင်းတက် ပျားသူ	ကျောင်းမနေ ဘူးသူ	ကျောင်းတက် နေသူရာခိုင်နှုန်း	စုစုပေါင်း	ကျောင်းတက် နေသူ	ကျောင်းတက် ပျားသူ	ကျောင်းမနေ ဘူးသူ	ကျောင်းတက် နေသူရာခိုင်နှုန်း	စုစုပေါင်း	ကျောင်းတက် နေသူ	ကျောင်းတက် ပျားသူ	ကျောင်းမနေ ဘူးသူ	ကျောင်းတက် နေသူရာခိုင်နှုန်း
၂၂	၄,၄၉၇	၂၄၇	၃,၉၇၆	၂၇၄	၅.၅	၂,၁၁၁	၉၅	၁,၉၁၇	၉၉	၄.၅	၂,၃၈၆	၁၅၂	၂,၀၅၉	၁၇၅	၆.၄
၂၃	၄,၇၆၃	၁၃၉	၄,၂၈၈	၃၃၆	၂.၉	၂,၂၈၄	၇၆	၂,၀၇၇	၁၃၁	၃.၃	၂,၄၇၉	၆၃	၂,၂၁၁	၂၀၅	၂.၅
၂၄	၄,၂၅၃	၉၉	၃,၈၂၂	၃၃၂	၂.၃	၂,၀၈၉	၅၀	၁,၉၁၆	၁၂၃	၂.၄	၂,၁၆၄	၄၉	၁,၉၀၆	၂၀၉	၂.၃
၂၅	၄,၇၁၇	၇၅	၄,၁၆၂	၄၈၀	၁.၆	၂,၂၇၁	၃၅	၂,၀၄၇	၁၈၉	၁.၅	၂,၄၄၆	၄၀	၂,၁၁၅	၂၉၁	၁.၆
၂၆	၄,၂၂၀	၄၂	၃,၇၆၈	၄၁၀	၁.၀	၁,၉၈၇	၂၂	၁,၈၆၅	၁၄၈	၁.၁	၂,၂၃၃	၂၀	၁,၉၅၁	၂၆၂	၀.၉
၂၇	၄,၃၁၄	၄၆	၃,၈၃၁	၄၃၇	၁.၁	၂,၁၁၆	၂၂	၁,၉၁၅	၁၇၉	၁.၀	၂,၁၉၈	၂၄	၁,၉၁၆	၂၅၈	၁.၁
၂၈	၄,၆၀၉	၃၅	၄,၀၈၁	၄၉၃	၀.၈	၂,၁၈၆	၁၃	၁,၉၈၁	၁၉၂	၀.၆	၂,၄၂၃	၂၂	၂,၁၀၀	၃၀၁	၀.၉
၂၉	၃,၉၇၅	၃၀	၃,၄၉၃	၄၅၂	၀.၈	၁,၉၁၀	၁၄	၁,၇၉၆	၁၇၇	၀.၇	၂,၀၆၅	၁၆	၁,၇၇၄	၂၇၅	၀.၈
၃၀ - ၃၄	၂၀,၄၅၇	၁၀၇	၁၉,၅၇၁	၂,၇၇၉	၀.၅	၉,၈၇၃	၅၆	၈,၈၁၉	၉၉၈	၀.၆	၁၀,၅၈၄	၅၁	၈,၇၅၂	၁,၇၈၁	၀.၅
၃၅ - ၃၉	၁၇,၅၈၇	၇၇	၁၆,၅၈၀	၂,၉၃၀	၀.၄	၈,၄၂၃	၃၅	၇,၃၄၀	၁,၀၈၈	၀.၄	၉,၁၆၄	၄၂	၇,၂၄၀	၁,၈၈၂	၀.၅
၄၀ - ၄၄	၁၆,၀၀၀	၃၈	၁၅,၇၉၆	၃,၁၆၆	၀.၂	၇,၆၃၀	၁၆	၆,၅၇၁	၁,၀၅၉	၀.၂	၈,၃၇၀	၂၂	၆,၂၆၅	၂,၀၈၃	၀.၃
၄၅ - ၄၉	၁၃,၂၆၂	၃၀	၉,၆၉၁	၃,၅၄၁	၀.၂	၆,၀၈၀	၁၁	၄,၉၂၇	၁,၁၄၂	၀.၂	၇,၁၈၂	၁၉	၄,၇၆၄	၂,၃၉၉	၀.၃
၅၀ နှစ်နှင့်အထက်	၃၆,၅၀၄	၉၆	၂၂,၄၃၆	၁၃,၉၇၂	၀.၃	၁၆,၅၇၂	၃၆	၁၅,၀၁၁	၁,၅၅၅	၀.၂	၁၉,၉၃၂	၆၀	၁၀,၄၅၅	၉,၄၄၇	၀.၃
လွိုင်ကော်ခရိုင်	၂၀၆,၆၆၂	၅၄,၄၄၅	၁၁၉,၁၄၈	၃၃,၀၆၉	၂၆.၃	၉၈,၈၁၆	၂၆,၃၃၉	၆၀,၆၀၀	၁၁,၈၇၇	၂၆.၇	၁၀၇,၈၄၆	၂၈,၁၀၆	၅၈,၅၄၈	၂၁,၁၉၂	၂၆.၁
၅	၅,၄၂၈	၁,၈၂၄	၁၇၉	၃,၄၂၅	၃၃.၆	၂,၆၉၄	၈၇၀	၉၀	၁,၇၃၄	၃၂.၃	၂,၇၃၄	၉၅၄	၈၉	၁,၆၉၁	၃၄.၉
၆	၅,၈၀၄	၄,၈၃၄	၂၉၀	၆၈၀	၈၃.၃	၂,၉၄၉	၂,၄၄၃	၁၆၇	၃၃၉	၈၂.၈	၂,၈၅၅	၂,၃၉၁	၁၂၃	၃၄၁	၈၃.၇
၇	၅,၆၂၈	၅,၁၀၉	၃၁၄	၂၀၅	၉၀.၈	၂,၈၃၁	၂,၅၇၁	၁၆၀	၁၀၀	၉၀.၈	၂,၇၉၇	၂,၅၃၈	၁၅၄	၁၀၅	၉၀.၇
၈	၅,၅၅၃	၅,၀၈၀	၃၂၅	၁၄၈	၉၁.၅	၂,၇၆၉	၂,၅၂၈	၁၆၀	၈၁	၉၁.၃	၂,၇၈၄	၂,၅၅၂	၁၆၅	၆၇	၉၁.၇
၉	၅,၆၄၇	၅,၁၇၃	၃၇၉	၉၅	၉၁.၆	၂,၈၂၉	၂,၅၈၂	၁၉၂	၅၅	၉၁.၃	၂,၈၁၈	၂,၅၉၁	၁၈၇	၄၀	၉၁.၉

အသက်	ပေါင်း					ကျား					မ				
	စုစုပေါင်း	ကျောင်းတက် နေသူ	ကျောင်းတက် ဖူးသူ	ကျောင်းမနေ ဘူးသူ	ကျောင်းတက် နေသူရာခိုင်နှုန်း	စုစုပေါင်း	ကျောင်းတက် နေသူ	ကျောင်းတက် ဖူးသူ	ကျောင်းမနေ ဘူးသူ	ကျောင်းတက် နေသူရာခိုင်နှုန်း	စုစုပေါင်း	ကျောင်းတက် နေသူ	ကျောင်းတက် ဖူးသူ	ကျောင်းမနေ ဘူးသူ	ကျောင်းတက် နေသူရာခိုင်နှုန်း
၁၀	၅,၆၂၉	၅,၁၃၀	၄၀၂	၉၇	၉၁.၁	၂,၇၅၁	၂,၅၂၈	၁၇၈	၄၅	၉၁.၉	၂,၈၇၈	၂,၆၀၂	၂၂၄	၅၂	၉၀.၄
၁၁	၅,၃၁၁	၄,၇၀၈	၅၀၉	၉၄	၈၈.၆	၂,၆၁၈	၂,၃၀၀	၂၆၇	၅၁	၈၇.၉	၂,၆၉၃	၂,၄၀၈	၂၄၂	၄၃	၈၉.၄
၁၂	၅,၆၁၈	၄,၇၁၅	၇၆၆	၁၃၇	၈၃.၉	၂,၈၆၁	၂,၃၉၄	၄၀၄	၆၃	၈၃.၇	၂,၇၅၇	၂,၃၂၁	၃၆၂	၇၄	၈၄.၂
၁၃	၅,၆၅၆	၄,၃၇၅	၁,၁၄၈	၁၃၃	၇၇.၄	၂,၈၂၈	၂,၁၆၂	၆၀၀	၆၆	၇၆.၄	၂,၈၂၈	၂,၂၁၃	၅၄၈	၆၇	၇၈.၃
၁၄	၅,၁၂၆	၃,၄၈၂	၁,၅၁၂	၁၃၂	၆၇.၉	၂,၆၁၁	၁,၇၀၆	၈၄၁	၆၄	၆၅.၃	၂,၅၁၅	၁,၇၇၆	၆၇၁	၆၈	၇၀.၆
၁၅	၄,၅၇၂	၂,၅၂၅	၁,၈၉၇	၁၅၀	၅၅.၂	၂,၂၅၆	၁,၁၂၈	၁,၀၆၃	၆၅	၅၀.၀	၂,၃၁၆	၁,၃၉၇	၈၃၄	၈၅	၆၀.၃
၁၆	၄,၆၂၉	၂,၀၀၆	၂,၄၇၄	၁၄၉	၄၃.၃	၂,၂၉၄	၈၈၁	၁,၃၅၃	၆၀	၃၈.၄	၂,၃၃၅	၁,၁၂၅	၁,၁၂၁	၈၉	၄၈.၂
၁၇	၄,၆၄၇	၁,၆၁၆	၂,၈၈၄	၁၄၇	၃၄.၈	၂,၃၀၁	၆၈၀	၁,၅၅၁	၇၀	၂၉.၆	၂,၃၄၆	၉၃၆	၁,၃၃၃	၇၇	၃၉.၉
၁၈	၄,၆၉၀	၁,၁၃၁	၃,၃၃၇	၂၂၂	၂၄.၁	၂,၂၆၉	၄၂၉	၁,၇၄၉	၉၁	၁၈.၉	၂,၄၂၁	၇၀၂	၁,၅၈၈	၁၃၁	၂၉.၀
၁၉	၄,၁၉၇	၈၄၅	၃,၁၆၅	၁၈၇	၂၀.၁	၂,၀၃၄	၃၅၂	၁,၆၀၇	၇၅	၁၇.၃	၂,၁၆၃	၄၉၃	၁,၅၅၈	၁၁၂	၂၂.၈
၂၀	၄,၆၈၆	၅၉၁	၃,၇၉၀	၃၀၅	၁၂.၆	၂,၂၃၀	၂၁၆	၁,၈၉၀	၁၂၄	၉.၇	၂,၄၅၆	၃၇၅	၁,၉၀၀	၁၈၁	၁၅.၃
၂၁	၃,၇၉၉	၃၅၇	၃,၂၃၆	၂၀၆	၉.၄	၁,၈၁၄	၁၅၅	၁,၅၈၁	၇၈	၈.၅	၁,၉၈၅	၂၀၂	၁,၆၅၅	၁၂၈	၁၀.၂
၂၂	၃,၈၃၅	၂၂၈	၃,၃၆၇	၂၄၀	၅.၉	၁,၇၆၁	၈၄	၁,၆၀၃	၇၄	၄.၈	၂,၀၇၄	၁၄၄	၁,၇၆၄	၁၆၆	၆.၉
၂၃	၄,၀၃၀	၁၂၅	၃,၆၀၈	၂၉၇	၃.၁	၁,၈၉၉	၆၈	၁,၇၁၅	၁၁၆	၃.၆	၂,၁၃၁	၅၇	၁,၈၉၃	၁၈၁	၂.၇
၂၄	၃,၆၆၈	၈၉	၃,၂၈၅	၂၉၄	၂.၄	၁,၇၉၉	၄၃	၁,၆၅၀	၁၀၆	၂.၄	၁,၈၆၉	၄၆	၁,၆၃၅	၁၈၈	၂.၅
၂၅	၃,၉၉၂	၆၆	၃,၅၁၂	၄၁၄	၁.၇	၁,၈၈၁	၂၇	၁,၆၉၈	၁၅၆	၁.၄	၂,၁၁၁	၃၉	၁,၈၁၄	၂၅၈	၁.၈
၂၆	၃,၅၉၆	၃၇	၃,၂၁၁	၃၄၈	၁.၀	၁,၆၇၅	၁၉	၁,၅၅၈	၁၀၈	၁.၁	၁,၉၂၁	၁၈	၁,၆၇၃	၂၃၀	၀.၉
၂၇	၃,၆၈၀	၄၁	၃,၂၅၉	၃၈၀	၁.၁	၁,၇၇၉	၁၇	၁,၆၁၂	၁၅၀	၁.၀	၁,၉၀၁	၂၄	၁,၆၄၇	၂၃၀	၁.၃
၂၈	၃,၈၉၆	၂၉	၃,၄၄၇	၄၂၀	၀.၇	၁,၈၁၁	၁၀	၁,၆၄၇	၁၅၄	၀.၆	၂,၀၈၅	၁၉	၁,၈၀၀	၂၆၆	၀.၉

အသက်	ပေါင်း					ကျား					မ				
	စုစုပေါင်း	ကျောင်းတက် နေသူ	ကျောင်းတက် ဖူးသူ	ကျောင်းမနေ ဘူးသူ	ကျောင်းတက် နေသူရာခိုင်နှုန်း	စုစုပေါင်း	ကျောင်းတက် နေသူ	ကျောင်းတက် ဖူးသူ	ကျောင်းမနေ ဘူးသူ	ကျောင်းတက် နေသူရာခိုင်နှုန်း	စုစုပေါင်း	ကျောင်းတက် နေသူ	ကျောင်းတက် ဖူးသူ	ကျောင်းမနေ ဘူးသူ	ကျောင်းတက် နေသူရာခိုင်နှုန်း
၂၉	၃,၃၈၃	၂၅	၂,၉၆၃	၃၉၅	၀.၇	၁,၆၃၀	၁၁	၁,၄၆၇	၁၅၂	၀.၇	၁,၇၅၃	၁၄	၁,၄၉၆	၂၄၃	၀.၈
၃၀ - ၃၄	၁၇,၃၆၈	၉၇	၁၄,၈၁၁	၂,၄၆၀	၀.၆	၈,၂၅၉	၅၁	၇,၃၆၇	၈၄၁	၀.၆	၉,၁၀၉	၄၆	၇,၄၄၄	၁,၆၁၉	၀.၅
၃၅ - ၃၉	၁၄,၉၆၈	၆၂	၁၂,၃၃၇	၂,၅၆၉	၀.၄	၇,၀၄၉	၂၈	၆,၁၄၄	၈၇၇	၀.၄	၇,၉၁၉	၃၄	၆,၁၉၃	၁,၆၉၂	၀.၄
၄၀ - ၄၄	၁၃,၈၂၂	၃၄	၁၀,၉၄၃	၂,၈၄၅	၀.၂	၆,၅၄၁	၁၃	၅,၅၈၀	၉၄၈	၀.၂	၇,၂၈၁	၂၁	၅,၃၆၃	၁,၈၉၇	၀.၃
၄၅ - ၄၉	၁၁,၅၀၂	၂၆	၈,၂၇၀	၃,၂၀၆	၀.၂	၅,၂၃၆	၁၁	၄,၂၂၀	၁,၀၁၅	၀.၂	၆,၂၆၆	၁၅	၄,၀၅၀	၂,၂၀၁	၀.၂
၅၀ နှစ်နှင့်အထက်	၃၂,၃၀၂	၈၅	၁၉,၅၂၈	၁၂,၆၈၉	၀.၃	၁၄,၅၅၇	၃၂	၁၀,၅၀၆	၄,၀၁၉	၀.၂	၁၇,၇၄၅	၅၃	၉,၀၂၂	၈,၆၇၀	၀.၃
ဘောလခဲခရိုင်	၃၂,၈၂၀	၇,၈၁၉	၂၀,၇၄၁	၄,၂၆၀	၂၃.၈	၁၆,၅၄၅	၃,၇၃၇	၁၀,၈၀၉	၁,၉၉၉	၂၂.၆	၁၆,၂၇၅	၄,၀၈၂	၉,၉၃၂	၂,၂၆၁	၂၅.၁
၅	၉၀၉	၃၁၇	၃၉	၅၅၃	၃၄.၉	၄၇၃	၁၆၂	၁၇	၂၉၄	၃၄.၂	၄၃၆	၁၅၅	၂၂	၂၅၉	၃၅.၆
၆	၉၆၀	၇၁၇	၆၂	၁၈၁	၇၄.၇	၄၆၂	၃၃၄	၂၄	၁၀၄	၇၂.၃	၄၉၈	၃၈၃	၃၈	၇၇	၇၆.၉
၇	၈၄၀	၇၄၀	၄၁	၅၉	၈၈.၁	၄၃၅	၃၇၄	၂၂	၃၉	၈၆.၀	၄၀၅	၃၆၆	၁၉	၂၀	၉၀.၄
၈	၉၀၀	၇၉၆	၄၃	၆၁	၈၈.၄	၄၅၄	၃၈၉	၂၈	၃၇	၈၅.၇	၄၄၆	၄၀၇	၁၅	၂၄	၉၁.၃
၉	၈၃၅	၇၄၃	၆၁	၃၁	၈၉.၀	၄၂၅	၃၇၅	၃၄	၁၆	၈၈.၂	၄၁၀	၃၆၈	၂၇	၁၅	၈၉.၈
၁၀	၈၄၈	၇၅၈	၅၈	၃၂	၈၉.၄	၄၁၄	၃၅၅	၃၄	၂၅	၈၅.၇	၄၃၄	၄၀၃	၂၄	၇	၉၂.၉
၁၁	၈၀၄	၇၀၈	၇၈	၁၈	၈၈.၁	၄၀၉	၃၅၅	၄၆	၈	၈၆.၈	၃၉၅	၃၅၃	၃၂	၁၀	၈၉.၄
၁၂	၈၄၈	၇၀၁	၁၂၁	၂၆	၈၂.၇	၄၂၀	၃၄၄	၆၁	၁၅	၈၁.၉	၄၂၈	၃၅၇	၆၀	၁၁	၈၃.၄
၁၃	၈၁၅	၆၀၃	၁၈၉	၂၃	၇၄.၀	၃၉၄	၂၈၈	၉၄	၁၂	၇၃.၁	၄၂၁	၃၁၅	၉၅	၁၁	၇၄.၈
၁၄	၇၅၃	၄၉၉	၂၃၂	၂၂	၆၆.၃	၃၆၃	၂၃၄	၁၁၇	၁၂	၆၄.၅	၃၉၀	၂၆၅	၁၁၅	၁၀	၆၇.၉
၁၅	၆၇၆	၃၄၇	၃၀၆	၂၃	၅၁.၃	၃၂၇	၁၄၄	၁၇၅	၈	၄၄.၀	၃၄၉	၂၀၃	၁၃၁	၁၅	၅၈.၂
၁၆	၇၂၁	၂၇၇	၄၁၉	၂၅	၃၈.၄	၃၆၁	၁၀၄	၂၃၉	၁၈	၂၈.၈	၃၆၀	၁၇၃	၁၈၀	၇	၄၈.၁

အသက်	ပေါင်း					ကျား					မ				
	စုစုပေါင်း	ကျောင်းတက် နေသူ	ကျောင်းတက် ဖူးသူ	ကျောင်းမနေ ဘူးသူ	ကျောင်းတက် နေသူရခိုင်နှုန်း	စုစုပေါင်း	ကျောင်းတက် နေသူ	ကျောင်းတက် ဖူးသူ	ကျောင်းမနေ ဘူးသူ	ကျောင်းတက် နေသူရခိုင်နှုန်း	စုစုပေါင်း	ကျောင်းတက် နေသူ	ကျောင်းတက် ဖူးသူ	ကျောင်းမနေ ဘူးသူ	ကျောင်းတက် နေသူရခိုင်နှုန်း
၁၇	၇၂၀	၁၉၂	၅၁၂	၁၆	၂၆.၇	၃၄၇	၈၄	၂၅၁	၁၂	၂၄.၂	၃၇၃	၁၀၈	၂၆၁	၄	၂၉.၀
၁၈	၈၃၅	၁၃၅	၆၇၁	၂၉	၁၆.၂	၄၄၂	၅၉	၃၆၄	၁၉	၁၃.၃	၃၉၃	၇၆	၃၀၇	၁၀	၁၉.၃
၁၉	၆၇၅	၇၄	၅၇၄	၂၇	၁၁.၀	၃၅၀	၃၆	၃၀၀	၁၄	၁၀.၃	၃၂၅	၃၈	၂၇၄	၁၃	၁၁.၇
၂၀	၈၆၃	၆၃	၇၅၁	၄၉	၇.၃	၄၇၀	၂၃	၄၁၆	၃၁	၄.၉	၃၉၃	၄၀	၃၃၅	၁၈	၁၀.၂
၂၁	၇၀၂	၃၂	၆၃၀	၄၀	၄.၆	၃၄၄	၁၀	၃၁၇	၁၇	၂.၉	၃၅၈	၂၂	၃၁၃	၂၃	၆.၁
၂၂	၆၆၂	၁၉	၆၀၉	၃၄	၂.၉	၃၅၀	၁၁	၃၁၄	၂၅	၃.၁	၃၁၂	၈	၂၉၅	၉	၂.၆
၂၃	၇၃၃	၁၄	၆၈၀	၃၉	၁.၉	၃၈၅	၈	၃၆၂	၁၅	၂.၁	၃၄၈	၆	၃၁၈	၂၄	၁.၇
၂၄	၅၈၅	၁၀	၅၇၇	၃၈	၁.၇	၂၉၀	၇	၂၆၆	၁၇	၂.၄	၂၉၅	၃	၂၇၁	၂၁	၁.၀
၂၅	၇၂၅	၉	၆၅၀	၆၆	၁.၂	၃၉၀	၈	၃၄၉	၃၃	၂.၁	၃၃၅	၁	၃၀၁	၃၃	၀.၃
၂၆	၆၂၄	၅	၅၅၇	၆၂	၀.၈	၃၁၂	၃	၂၇၉	၃၀	၁.၀	၃၁၂	၂	၂၇၈	၃၂	၀.၆
၂၇	၆၃၄	၅	၅၇၂	၅၇	၀.၈	၃၃၇	၅	၃၀၃	၂၉	၁.၅	၂၉၇	-	၂၆၉	၂၈	-
၂၈	၇၁၃	၆	၆၃၄	၇၃	၀.၈	၃၇၅	၃	၃၃၄	၃၈	၀.၈	၃၃၈	၃	၃၀၀	၃၅	၀.၉
၂၉	၅၉၂	၅	၅၃၀	၅၇	၀.၈	၂၈၀	၃	၂၅၂	၂၅	၁.၁	၃၁၂	၂	၂၇၈	၃၂	၀.၆
၃၀ - ၃၄	၃,၀၈၉	၁၀	၂,၇၆၀	၃၁၉	၀.၃	၁,၆၁၄	၅	၁,၄၅၂	၁၅၇	၀.၃	၁,၄၇၅	၅	၁,၃၀၈	၁၆၂	၀.၃
၃၅ - ၃၉	၂,၆၁၉	၁၅	၂,၂၄၃	၃၆၁	၀.၆	၁,၃၇၄	၇	၁,၁၉၆	၁၇၁	၀.၅	၁,၂၄၅	၈	၁,၀၄၇	၁၉၀	၀.၆
၄၀ - ၄၄	၂,၁၇၈	၄	၁,၈၅၃	၃၂၁	၀.၂	၁,၀၈၉	၃	၉၅၁	၁၃၅	၀.၃	၁,၀၈၉	၁	၉၀၂	၁၈၆	၀.၁
၄၅ - ၄၉	၁,၇၆၀	၄	၁,၄၂၁	၃၃၅	၀.၂	၈၄၄	-	၇၀၇	၁၃၇	-	၉၁၆	၄	၇၁၄	၁၉၈	၀.၄
၅၀ နှစ်နှင့်အထက်	၄,၂၀၂	၁၁	၂,၉၀၈	၁,၂၈၃	၀.၃	၂,၀၁၅	၄	၁,၅၀၅	၅၀၆	၀.၂	၂,၁၈၇	၇	၁,၄၀၃	၇၇၇	၀.၃

ဇယား (ဃ - ၄)။ အသက် (၅) နှစ်မှ (၂၉) နှစ်အတွင်းအိမ်ထောင်စုလူဦးရေကို ကျောင်းတက်ရောက်မှုအခြေအနေအလိုက် ကျား/မ ခွဲခြားဖော်ပြသောဇယား

ပြည်နယ်/ခရိုင်/မြို့နယ်	ပေါင်း				ကျား				မ			
	စုစုပေါင်း	ကျောင်းတက် နေသူ	ကျောင်းတက် ဖူးသူ	ကျောင်းမနေ ဘူးသူ	စုစုပေါင်း	ကျောင်းတက် နေသူ	ကျောင်းတက် ဖူးသူ	ကျောင်းမနေ ဘူးသူ	စုစုပေါင်း	ကျောင်းတက် နေသူ	ကျောင်းတက် ဖူးသူ	ကျောင်းမနေ ဘူးသူ
ကယားပြည်နယ်	၁၃၅,၆၇၂	၆၁,၉၁၆	၆၂,၈၁၅	၁၀,၉၄၁	၆၆,၇၈၃	၂၉,၉၂၂	၃၁,၇၈၁	၅,၀၈၀	၆၈,၈၈၉	၃၁,၉၉၄	၃၁,၀၃၄	၅,၈၆၁
လွိုင်ကော်ခရိုင်	၁၁၆,၇၀၀	၅၄,၁၄၁	၅၃,၂၅၉	၉,၃၀၀	၅၇,၁၇၄	၂၆,၂၀၄	၂၆,၇၈၃	၄,၁၈၇	၅၉,၅၂၆	၂၇,၉၃၇	၂၆,၄၇၆	၅,၁၁၃
လွိုင်ကော်မြို့နယ်	၅၈,၉၀၆	၂၇,၀၆၁	၂၈,၀၀၁	၃,၈၄၄	၂၈,၇၁၀	၁၂,၉၂၇	၁၄,၀၃၄	၁,၇၄၉	၃၀,၁၉၆	၁၄,၁၃၄	၁၃,၉၆၇	၂,၀၉၅
ဒီမော့ဆိုမြို့နယ်	၄၀,၂၃၅	၁၉,၅၃၅	၁၇,၈၉၇	၂,၈၀၃	၁၉,၈၆၈	၉,၆၀၂	၉,၀၂၉	၁,၂၃၇	၂၀,၃၆၇	၉,၉၃၃	၈,၈၆၈	၁,၅၆၆
ဖရူဆိုမြို့နယ်	၁၄,၁၉၈	၆,၂၁၄	၆,၁၈၉	၁,၇၉၅	၆,၉၁၃	၃,၀၂၆	၃,၀၇၇	၈၁၀	၇,၂၈၅	၃,၁၈၈	၃,၁၁၂	၉၈၅
ရှားတောမြို့နယ်	၃,၃၆၁	၁,၃၃၁	၁,၁၇၂	၈၅၈	၁,၆၈၃	၆၄၉	၆၄၃	၃၉၁	၁,၆၇၈	၆၈၂	၅၂၉	၄၆၇
ဘောလခဲခရိုင်	၁၈,၉၇၂	၇,၇၇၅	၉,၅၅၆	၁,၆၄၁	၉,၆၀၉	၃,၇၁၈	၄,၉၉၈	၈၉၃	၉,၃၆၃	၄,၀၅၇	၄,၅၅၈	၇၄၈
ဘောလခဲမြို့နယ်	၃,၄၉၂	၁,၄၆၇	၁,၈၂၆	၁၉၉	၁,၇၁၃	၆၉၀	၉၃၁	၉၂	၁,၇၇၉	၇၇၇	၈၉၅	၁၀၇
ဖာဆောင်းမြို့နယ်	၁၁,၇၄၄	၄,၆၆၄	၅,၉၉၇	၁,၀၈၃	၆,၀၂၉	၂,၂၄၈	၃,၁၅၉	၆၂၂	၅,၇၁၅	၂,၄၁၆	၂,၈၃၈	၄၆၁
မယ်စဲ့မြို့နယ်	၂,၇၄၀	၁,၂၇၄	၁,၁၉၁	၂၇၅	၁,၃၅၉	၆၁၅	၆၁၂	၁၃၂	၁,၃၈၁	၆၅၉	၅၇၉	၁၄၃
ရွာသစ်မြို့နယ်ခွဲ	၉၉၆	၃၇၀	၅၄၂	၈၄	၅၀၈	၁၆၅	၂၉၆	၄၇	၄၈၈	၂၀၅	၂၄၆	၃၇

ဇယား (ဃ - ၅ (က))။ အသက် (၅) နှစ်နှင့်အထက်လူဦးရေကို အမြင့်ဆုံးတက်ရောက်ပြီးစီးခဲ့သည့်အတန်းနှင့် အသက်အပိုင်းအခြားအလိုက် ကျား/မ ခွဲခြားဖော်ပြသောဇယား (မြို့ပြ/ကျေးလက်)

အသက်	အမြင့်ဆုံးတက်ရောက်ပြီးစီးခဲ့သည့်အတန်း									
	စုစုပေါင်း	အတန်းမရှိ	မူလတန်း (သူငယ်တန်း မှ ၄ တန်းထိ)	အလယ်တန်း (၅ တန်းမှ ၈ တန်းထိ)	အထက်တန်း (၉ တန်း မှ ၁၀ တန်းထိ)	ဒီပလိုမာ	တက္ကသိုလ်/ ကောလိပ်	ဘွဲ့လွန်နှင့် အထက်	အသက်မွေး ဝမ်းကျောင်း သင်တန်း	အခြား
မြို့ပြ/ကျေးလက်										
ကျား/မ	၂၅၃,၁၄၁	၄၀,၁၇၃	၉၇,၉၈၃	၆၃,၄၃၇	၃၃,၆၁၃	၇၄၃	၁၄,၉၄၅	၅၈၂	၆၇၈	၉၈၇
၅	၆,၃၇၇	၄,၆၆၀	၁,၇၁၅	-	-	-	-	-	-	၂
၆	၆,၈၂၄	၁,၁၂၂	၅,၇၀၁	-	-	-	-	-	-	၁
၇	၆,၅၄၆	၃၄၃	၆,၂၀၂	-	-	-	-	-	-	၁
၈	၆,၅၄၅	၂၂၈	၆,၃၁၇	-	-	-	-	-	-	-
၉	၆,၆၀၂	၁၄၅	၆,၃၇၃	၈၄	-	-	-	-	-	-
၁၀	၆,၆၄၇	၁၅၂	၅,၄၈၃	၁,၀၁၁	-	-	-	-	-	၁
၁၁	၆,၃၀၄	၁၃၁	၃,၁၂၇	၃,၀၄၆	-	-	-	-	-	-
၁၂	၆,၇၃၁	၁၈၉	၂,၁၃၉	၄,၄၀၁	-	-	-	-	-	၂
၁၃	၆,၇၇၈	၁၇၂	၁,၄၇၆	၅,၀၄၁	၈၇	-	-	-	-	၂
၁၄	၆,၁၆၃	၁၆၉	၁,၁၂၉	၄,၀၂၉	၈၂၆	-	-	-	၁	၉
၁၅	၅,၅၆၈	၁၈၄	၁,၀၄၁	၂,၄၉၆	၁,၈၃၂	-	၉	-	၃	၃
၁၆	၅,၇၁၂	၁၈၇	၁,၁၀၃	၂,၁၅၁	၂,၁၁၂	၃	၁၃၅	-	၁၁	၁၀
၁၇	၅,၈၄၁	၁၈၁	၁,၁၉၂	၂,၀၃၅	၁,၉၁၁	၁၃	၄၅၇	-	၄၅	၇
၁၈	၆,၁၀၆	၂၆၅	၁,၃၁၉	၂,၁၁၀	၁,၆၅၅	၂၈	၆၃၉	-	၇၉	၁၁
၁၉	၅,၃၃၉	၂၃၂	၁,၁၂၁	၁,၇၀၈	၁,၃၇၃	၅၁	၇၆၆	၅	၇၀	၁၃
၂၀	၆,၁၁၂	၃၈၉	၁,၄၅၁	၁,၉၄၀	၁,၄၁၇	၆၈	၇၆၄	၅	၆၂	၁၆
၂၁	၄,၉၇၅	၂၇၉	၁,၀၇၀	၁,၅၄၄	၁,၂၄၇	၅၆	၇၃၀	၁၂	၃၁	၆

အသက်	အမြင့်ဆုံးတက်ရောက်ပြီးစီးခဲ့သည့်အတန်း									
	စုစုပေါင်း	အတန်းမရှိ	မူလတန်း (သူငယ်တန်း မှ ၄ တန်းထိ)	အလယ်တန်း (၅ တန်းမှ ၈ တန်းထိ)	အထက်တန်း (၉ တန်း မှ ၁၀ တန်းထိ)	ဒီပလိုမာ	တက္ကသိုလ်/ ကောလိပ်	ဘွဲ့လွန်နှင့် အထက်	အသက်မွေး ဝမ်းကျောင်း သင်တန်း	အခြား
၂၂	၄,၉၆၅	၃၀၂	၁,၂၀၄	၁,၄၇၁	၁,၂၀၄	၃၁	၆၉၅	၂၆	၂၂	၁၀
၂၃	၅,၂၇၄	၃၈၃	၁,၃၃၆	၁,၅၆၆	၁,၂၆၂	၂၉	၆၄၉	၂၈	၁၀	၁၁
၂၄	၄,၇၅၃	၃၆၆	၁,၂၄၉	၁,၃၅၈	၁,၁၃၃	၃၀	၅၈၅	၁၈	၆	၈
၂၅	၅,၂၉၃	၅၂၂	၁,၅၆၃	၁,၄၂၆	၁,၁၀၀	၂၀	၆၁၂	၂၄	၁၃	၁၃
၂၆	၄,၆၇၄	၄၅၃	၁,၂၇၇	၁,၂၄၇	၁,၀၅၈	၂၁	၅၆၈	၃၆	၂	၁၂
၂၇	၄,၇၀၆	၄၆၇	၁,၃၄၂	၁,၂၁၁	၁,၀၂၅	၂၄	၅၈၁	၂၉	၇	၂၀
၂၈	၅,၀၅၇	၅၃၅	၁,၅၇၅	၁,၂၄၂	၁,၀၈၄	၁၃	၅၅၇	၂၉	၈	၁၄
၂၉	၄,၃၈၁	၄၉၄	၁,၂၆၃	၁,၁၂၂	၉၁၄	၁၇	၅၁၃	၃၁	၇	၂၀
၃၀ - ၃၄	၂၁,၉၃၁	၂,၉၅၃	၇,၂၈၅	၅,၀၂၂	၄,၂၃၄	၈၁	၂,၁၂၉	၁၀၈	၄၂	၇၇
၃၅ - ၃၉	၁၈,၆၇၂	၃,၁၂၇	၇,၅၆၉	၃,၆၁၉	၂,၅၃၀	၆၈	၁,၅၃၂	၇၀	၆၄	၉၃
၄၀ - ၄၄	၁၆,၈၂၅	၃,၃၁၁	၆,၅၆၅	၃,၉၉၅	၁,၅၅၈	၅၁	၁,၁၅၆	၃၉	၅၁	၉၉
၄၅ - ၄၉	၁၃,၈၁၈	၃,၆၇၇	၅,၀၀၄	၂,၉၄၃	၁,၂၄၅	၃၅	၇၄၅	၃၄	၄၅	၉၀
၅၀ နှစ်နှင့်အထက်	၃၇,၆၂၂	၁၄,၅၅၅	၁၂,၇၉၂	၅,၆၁၉	၂,၈၀၆	၁၀၄	၁,၁၂၃	၈၈	၉၉	၄၃၆
၂၅ နှစ်နှင့်အထက်	၁၃၂,၉၇၉	၃၀,၀၉၄	၄၆,၂၃၅	၂၇,၄၄၆	၁၇,၅၅၄	၄၃၄	၉,၅၁၆	၄၈၈	၃၃၈	၈၇၄
ကျား	၁၂၆,၀၉၉	၁၅,၄၅၃	၅၁,၆၆၂	၃၄,၉၅၁	၁၆,၁၅၈	၃၅၂	၆,၃၂၉	၂၆၄	၃၅၂	၅၇၈
၅	၃,၁၉၁	၂,၃၆၆	၈၂၄	-	-	-	-	-	-	၁
၆	၃,၄၅၄	၅၇၈	၂,၈၇၅	-	-	-	-	-	-	၁
၇	၃,၃၁၃	၁၇၉	၃,၁၃၃	-	-	-	-	-	-	၁
၈	၃,၂၈၄	၁၃၁	၃,၁၅၃	-	-	-	-	-	-	-
၉	၃,၃၃၉	၇၇	၃,၂၆၂	၃၇	-	-	-	-	-	-
၁၀	၃,၂၈၅	၉၀	၂,၇၉၁	၄၀၃	-	-	-	-	-	၁

အသက်	အမြင့်ဆုံးတက်ရောက်ပြီးစီးခဲ့သည့်အတန်း									
	စုစုပေါင်း	အတန်းမရှိ	မူလတန်း (သူငယ်တန်း မှ ၄ တန်းထိ)	အလယ်တန်း (၅ တန်းမှ ၈ တန်းထိ)	အထက်တန်း (၉ တန်း မှ ၁၀ တန်းထိ)	ဒီပလိုမာ	တက္ကသိုလ်/ ကောလိပ်	ဘွဲ့လွန်နှင့် အထက်	အသက်မွေး ဝမ်းကျောင်း သင်တန်း	အခြား
၁၁	၃,၁၆၈	၇၁	၁,၇၉၇	၁,၃၀၀	-	-	-	-	-	-
၁၂	၃,၄၇၅	၁၀၁	၁,၂၉၇	၂,၀၇၅	-	-	-	-	-	၂
၁၃	၃,၄၃၂	၈၉	၈၄၂	၂,၄၆၁	၄၀	-	-	-	-	-
၁၄	၃,၁၇၆	၈၈	၆၇၅	၂,၀၆၈	၃၄၁	-	-	-	-	၄
၁၅	၂,၈၀၇	၈၅	၆၁၃	၁,၃၈၁	၇၂၁	-	၃	-	၃	၁
၁၆	၂,၉၁၈	၉၀	၆၄၄	၁,၂၄၄	၈၈၁	၃	၄၃	-	၈	၅
၁၇	၂,၉၉၆	၉၃	၆၄၇	၁,၂၁၇	၈၇၁	၄	၁၅၃	-	၈	၃
၁၈	၃,၁၁၂	၁၁၈	၇၅၅	၁,၂၅၁	၇၂၉	၇	၂၂၅	-	၁၉	၈
၁၉	၂,၇၄၄	၁၀၃	၆၂၉	၁,၀၄၀	၆၃၆	၁၅	၂၉၂	၁	၂၂	၆
၂၀	၃,၁၃၃	၁၇၈	၈၁၀	၁,၁၂၈	၆၉၀	၂၀	၂၈၁	၁	၁၃	၁၂
၂၁	၂,၅၃၂	၁၁၄	၅၆၉	၈၉၆	၆၁၃	၁၇	၃၀၆	၅	၈	၄
၂၂	၂,၅၁၀	၁၂၆	၆၃၀	၈၅၄	၆၀၄	၇	၂၆၅	၇	၉	၈
၂၃	၂,၇၁၃	၁၇၂	၇၂၅	၈၈၄	၆၃၀	၆	၂၇၈	၆	၃	၉
၂၄	၂,၅၂၀	၁၄၉	၆၈၈	၇၉၆	၅၈၀	၁၆	၂၇၆	၈	၂	၅
၂၅	၂,၇၄၂	၂၂၃	၈၂၄	၈၃၄	၅၆၂	၆	၂၆၈	၁၀	၇	၈
၂၆	၂,၃၇၃	၁၈၁	၆၇၃	၇၂၆	၅၂၈	၁၀	၂၃၃	၁၆	၁	၅
၂၇	၂,၄၄၈	၂၀၀	၇၂၉	၇၀၃	၅၃၂	၁၈	၂၃၇	၁၅	၄	၁၀
၂၈	၂,၅၅၃	၂၂၁	၈၁၈	၇၀၄	၅၄၆	၂	၂၃၃	၁၇	၄	၈
၂၉	၂,၂၅၄	၂၁၃	၇၀၆	၆၃၂	၄၃၃	၇	၂၂၅	၂၀	၄	၁၄
၃၀ - ၃၄	၁၁,၁၀၆	၁,၁၁၂	၄,၀၀၄	၂,၉၇၃	၁,၉၈၀	၅၁	၈၆၀	၅၄	၂၈	၄၄
၃၅ - ၃၉	၉,၃၀၃	၁,၁၅၅	၃,၉၆၃	၂,၁၄၆	၁,၂၄၆	၄၅	၆၀၂	၃၄	၅၄	၅၈

အသက်	အမြင့်ဆုံးတက်ရောက်ပြီးစီးခဲ့သည့်အတန်း									
	စုစုပေါင်း	အတန်းမရှိ	မူလတန်း (သူငယ်တန်း မှ ၄ တန်းထိ)	အလယ်တန်း (၅ တန်းမှ ၈ တန်းထိ)	အထက်တန်း (၉ တန်း မှ ၁၀ တန်းထိ)	ဒီပလိုမာ	တက္ကသိုလ်/ ကောလိပ်	ဘွဲ့လွန်နှင့် အထက်	အသက်မွေး ဝမ်းကျောင်း သင်တန်း	အခြား
၄၀ - ၄၄	၈,၃၁၄	၁,၁၆၆	၃,၄၁၃	၂,၂၃၇	၈၅၂	၂၉	၅၀၂	၁၄	၃၉	၆၂
၄၅ - ၄၉	၆,၅၁၇	၁,၂၀၉	၂,၅၄၂	၁,၆၆၈	၅၉၈	၂၂	၃၈၇	၁၂	၃၈	၄၁
၅၀ နှစ်နှင့်အထက်	၁၇,၃၈၇	၄,၇၇၅	၆,၆၆၈	၃,၂၉၃	၁,၅၄၅	၆၇	၆၆၀	၄၄	၇၈	၂၅၇
၂၅ နှစ်နှင့်အထက်	၆၄,၉၉၇	၁၀,၄၅၅	၂၄,၃၄၀	၁၅,၉၁၆	၈,၈၂၂	၂၅၇	၄,၂၀၇	၂၃၆	၂၅၇	၅၀၇
မ	၁၂၇,၀၄၂	၂၄,၇၂၀	၄၆,၃၂၁	၂၈,၄၈၆	၁၇,၄၅၅	၃၉၁	၈,၆၁၆	၃၁၈	၃၂၆	၄၀၉
၅	၃,၁၈၆	၂,၂၉၄	၈၉၁	-	-	-	-	-	-	၁
၆	၃,၃၇၀	၅၄၄	၂,၈၂၆	-	-	-	-	-	-	-
၇	၃,၂၃၃	၁၆၄	၃,၀၆၉	-	-	-	-	-	-	-
၈	၃,၂၆၁	၉၇	၃,၁၆၄	-	-	-	-	-	-	-
၉	၃,၂၆၃	၆၈	၃,၁၉၅	၄၇	-	-	-	-	-	-
၁၀	၃,၃၆၂	၆၂	၂,၆၉၂	၆၀၈	-	-	-	-	-	-
၁၁	၃,၁၃၆	၆၀	၁,၃၃၀	၁,၇၄၆	-	-	-	-	-	-
၁၂	၃,၂၅၆	၈၈	၈၄၂	၂,၃၂၆	-	-	-	-	-	-
၁၃	၃,၃၄၆	၈၃	၆၃၄	၂,၅၈၀	၄၇	-	-	-	-	၂
၁၄	၂,၉၈၇	၈၁	၄၅၄	၁,၉၆၁	၄၈၅	-	-	-	၁	၅
၁၅	၂,၇၆၁	၉၉	၄၂၈	၁,၁၁၅	၁,၁၁၁	-	၆	-	-	၂
၁၆	၂,၇၉၄	၉၇	၄၅၉	၉၀၇	၁,၂၃၁	-	၉၂	-	၃	၅
၁၇	၂,၈၄၅	၈၈	၅၄၅	၈၁၈	၁,၀၄၀	၉	၃၀၄	-	၃၇	၄
၁၈	၂,၉၉၄	၁၄၇	၅၆၄	၈၅၉	၉၂၆	၂၁	၄၁၄	-	၆၀	၃
၁၉	၂,၅၉၅	၁၂၉	၄၉၂	၆၆၈	၇၃၇	၃၆	၄၇၄	၄	၄၈	၇
၂၀	၂,၉၇၉	၂၁၁	၆၄၁	၈၁၂	၇၂၇	၄၈	၄၈၃	၄	၄၉	၄

အသက်	အမြင့်ဆုံးတက်ရောက်ပြီးစီးခဲ့သည့်အတန်း									
	စုစုပေါင်း	အတန်းမရှိ	မူလတန်း (သူငယ်တန်း မှ ၄ တန်းထိ)	အလယ်တန်း (၅ တန်းမှ ၈ တန်းထိ)	အထက်တန်း (၉ တန်း မှ ၁၀ တန်းထိ)	ဒီပလိုမာ	တက္ကသိုလ်/ ကောလိပ်	ဘွဲ့လွန်နှင့် အထက်	အသက်မွေး ဝမ်းကျောင်း သင်တန်း	အခြား
၂၁	၂,၄၄၃	၁၆၅	၅၀၁	၆၄၈	၆၃၄	၃၉	၄၂၄	၇	၂၃	၂
၂၂	၂,၄၅၅	၁၇၆	၅၇၄	၆၁၇	၆၀၀	၂၄	၄၃၀	၁၉	၁၃	၂
၂၃	၂,၅၆၁	၂၁၁	၆၁၁	၆၈၂	၆၃၂	၂၃	၃၇၁	၂၂	၇	၂
၂၄	၂,၂၃၃	၂၁၇	၅၆၁	၅၆၂	၅၅၃	၁၄	၃၀၉	၁၀	၄	၃
၂၅	၂,၅၅၁	၂၉၉	၇၃၉	၅၉၂	၅၃၈	၁၄	၃၄၄	၁၄	၆	၅
၂၆	၂,၃၀၁	၂၇၂	၆၀၄	၅၂၁	၅၃၀	၁၁	၃၃၅	၂၀	၁	၇
၂၇	၂,၂၅၈	၂၆၇	၆၁၃	၅၀၈	၄၉၃	၆	၃၄၄	၁၄	၃	၁၀
၂၈	၂,၅၀၄	၃၁၄	၇၅၇	၅၃၈	၅၃၈	၁၁	၃၂၄	၁၂	၄	၆
၂၉	၂,၁၂၇	၂၈၁	၅၅၇	၄၉၀	၄၈၁	၁၀	၂၈၈	၁၁	၃	၆
၃၀ - ၃၄	၁၀,၈၂၅	၁,၈၄၁	၃,၂၈၁	၂,၀၄၉	၂,၂၅၄	၃၀	၁,၂၆၉	၅၄	၁၄	၃၃
၃၅ - ၃၉	၉,၃၆၉	၁,၉၇၂	၃,၆၀၆	၁,၄၇၃	၁,၂၈၄	၂၃	၉၃၀	၃၆	၁၀	၃၅
၄၀ - ၄၄	၈,၅၁၁	၂,၁၄၅	၃,၁၅၂	၁,၇၅၈	၇၀၆	၂၂	၆၅၄	၂၅	၁၂	၃၇
၄၅ - ၄၉	၇,၃၀၁	၂,၄၆၈	၂,၄၆၂	၁,၂၇၅	၆၄၇	၁၃	၃၅၈	၂၂	၇	၄၉
၅၀ နှစ်နှင့်အထက်	၂၀,၂၃၅	၉,၇၈၀	၆,၁၂၄	၂,၃၂၆	၁,၂၆၁	၃၇	၄၆၃	၄၄	၂၁	၁၇၉
၂၅ နှစ်နှင့်အထက်	၆၇,၉၈၂	၁၉,၆၃၉	၂၁,၈၉၅	၁၁,၅၃၀	၈,၇၃၂	၁၇၇	၅,၃၀၉	၂၅၂	၈၁	၃၆၇

ဇယား (ဃ - ၅ (ခ))။ အသက် (၅) နှစ်နှင့်အထက်လူဦးရေကိုအမြင့်ဆုံးတက်ရောက်ပြီးစီးခဲ့သည့်အတန်းနှင့် အသက်အပိုင်းအခြားအလိုက် ကျား/မ ခွဲခြားဖော်ပြသောဇယား (မြို့ပြ)

အသက်	အမြင့်ဆုံးတက်ရောက်ပြီးစီးခဲ့သည့်အတန်း									
	စုစုပေါင်း	အတန်းမရှိ	မူလတန်း (သူငယ်တန်း မှ ၄ တန်းထိ)	အလယ်တန်း (၅ တန်းမှ ၈ တန်းထိ)	အထက်တန်း (၉ တန်း မှ ၁၀ တန်းထိ)	ဒီပလိုမာ	တက္ကသိုလ်/ ကောလိပ်	ဘွဲ့လွန်နှင့် အထက်	အသက်မွေး ဝမ်းကျောင်း သင်တန်း	အခြား
မြို့ပြ										
ကျား/မ	၆၆,၀၄၈	၅,၀၅၆	၁၉,၁၃၄	၁၇,၄၀၇	၁၃,၈၈၇	၃၆၃	၉,၂၆၅	၃၆၈	၄၀၉	၁၅၉
၅	၁,၁၉၈	၈၇၅	၃၂၂	-	-	-	-	-	-	၁
၆	၁,၃၂၈	၁၀၉	၁,၂၁၉	-	-	-	-	-	-	-
၇	၁,၃၄၂	၂၇	၁,၃၁၅	-	-	-	-	-	-	-
၈	၁,၂၉၃	၂၆	၁,၂၆၇	-	-	-	-	-	-	-
၉	၁,၃၄၀	၁၂	၁,၂၉၅	၃၃	-	-	-	-	-	-
၁၀	၁,၃၇၆	၁၇	၁,၀၂၅	၃၃၄	-	-	-	-	-	-
၁၁	၁,၄၁၈	၁၇	၄၃၈	၉၆၃	-	-	-	-	-	-
၁၂	၁,၅၄၅	၁၇	၂၆၆	၁,၂၆၂	-	-	-	-	-	-
၁၃	၁,၆၈၀	၂၆	၁၆၅	၁,၄၄၇	၄၂	-	-	-	-	-
၁၄	၁,၄၇၅	၁၇	၁၂၀	၉၈၂	၃၅၄	-	-	-	၁	၁
၁၅	၁,၃၅၇	၁၅	၁၂၇	၄၆၅	၇၄၄	-	၅	-	၁	-
၁၆	၁,၄၁၆	၁၆	၁၃၄	၄၀၀	၇၇၅	-	၈၅	-	၅	၁
၁၇	၁,၆၁၂	၁၈	၁၆၄	၄၁၄	၇၀၅	၃	၂၇၆	-	၃၂	-
၁၈	၁,၆၁၀	၂၂	၁၅၇	၄၁၈	၅၇၇	၁၁	၃၆၉	-	၅၆	-
၁၉	၁,၄၅၇	၂၇	၁၄၇	၃၃၀	၄၆၂	၂၈	၄၁၃	၃	၄၇	-
၂၀	၁,၅၅၃	၃၀	၂၂၁	၃၈၅	၄၅၉	၃၁	၃၇၅	၂	၄၉	၁
၂၁	၁,၄၂၅	၃၆	၁၆၁	၃၂၇	၄၂၁	၂၅	၄၂၄	၅	၂၅	၁

အသက်	အမြင့်ဆုံးတက်ရောက်ပြီးစီးခဲ့သည့်အတန်း										
	စုစုပေါင်း	အတန်းမရှိ	မူလတန်း (သူငယ်တန်း မှ ၄ တန်းထိ)	အလယ်တန်း (၅ တန်းမှ ၈ တန်းထိ)	အထက်တန်း (၉ တန်း မှ ၁၀ တန်းထိ)	ဒီပလိုမာ	တက္ကသိုလ်/ ကောလိပ်	ဘွဲ့လွန်နှင့် အထက်	အသက်မွေး ဝမ်းကျောင်း သင်တန်း	အခြား	
၂၂	၁,၃၅၄	၃၃	၁၉၁	၂၆၃	၄၂၆	၁၇	၃၉၇	၁၄	၁၃	-	
၂၃	၁,၄၅၅	၄၈	၂၀၁	၃၃၄	၄၅၁	၁၇	၃၈၃	၁၆	၄	၁	
၂၄	၁,၂၅၁	၃၉	၂၀၄	၂၆၀	၃၉၂	၁၅	၃၂၈	၇	၅	၁	
၂၅	၁,၃၄၅	၅၄	၂၃၇	၂၇၈	၃၈၀	၁၅	၃၅၈	၁၅	၇	၁	
၂၆	၁,၁၉၆	၅၁	၁၉၆	၂၃၈	၃၅၅	၁၂	၃၂၃	၁၉	၁	၁	
၂၇	၁,၂၆၈	၃၄	၂၃၉	၂၄၃	၃၆၁	၇	၃၅၆	၂၁	၄	၃	
၂၈	၁,၂၈၆	၄၉	၂၂၈	၂၆၀	၃၉၃	၄	၃၃၀	၁၇	၄	၁	
၂၉	၁,၂၂၃	၅၂	၂၀၈	၂၅၇	၃၆၂	၈	၃၁၄	၁၉	၁	၂	
၃၀ - ၃၄	၅,၉၈၁	၃၂၂	၁,၃၀၂	၁,၂၆၃	၁,၆၆၈	၃၆	၁,၃၀၀	၅၇	၂၁	၁၂	
၃၅ - ၃၉	၅,၂၀၇	၃၃၂	၁,၄၁၆	၁,၁၆၈	၁,၁၈၁	၂၇	၉၈၈	၄၈	၃၀	၁၇	
၄၀ - ၄၄	၄,၇၆၇	၃၅၀	၁,၃၁၃	၁,၃၇၁	၈၁၉	၂၃	၈၂၁	၂၉	၂၈	၁၃	
၄၅ - ၄၉	၃,၉၅၄	၄၁၅	၁,၀၉၀	၁,၁၁၀	၇၁၅	၂၀	၅၄၆	၂၆	၁၇	၁၅	
၅၀ နှစ်နှင့်အထက်	၁၁,၃၃၆	၁,၉၇၀	၃,၇၆၆	၂,၆၀၂	၁,၈၄၅	၆၄	၈၇၄	၇၀	၅၈	၈၇	
၂၅ နှစ်နှင့်အထက်	၃၇,၅၆၃	၃,၆၂၉	၉,၉၉၅	၈,၇၉၀	၈,၀၇၉	၂၁၆	၆,၂၁၀	၃၂၁	၁၇၁	၁၅၂	
ကျား	၃၂,၄၂၂	၁,၈၉၂	၉,၆၁၀	၉,၅၁၁	၆,၈၇၃	၁၆၉	၃,၉၅၅	၁၅၇	၁၇၆	၈၉	
၅	၆၀၄	၄၅၃	၁၅၀	-	-	-	-	-	-	၁	
၆	၆၄၄	၆၀	၅၈၄	-	-	-	-	-	-	-	
၇	၆၈၃	၁၇	၆၆၆	-	-	-	-	-	-	-	
၈	၆၇၄	၁၆	၆၅၈	-	-	-	-	-	-	-	
၉	၆၇၉	၃	၆၅၇	၁၉	-	-	-	-	-	-	

အသက်	အမြင့်ဆုံးတက်ရောက်ပြီးစီးခဲ့သည့်အတန်း										
	စုစုပေါင်း	အတန်းမရှိ	မူလတန်း (သူငယ်တန်း မှ ၄ တန်းထိ)	အလယ်တန်း (၅ တန်းမှ ၈ တန်းထိ)	အထက်တန်း (၉ တန်း မှ ၁၀ တန်းထိ)	ဒီပလိုမာ	တက္ကသိုလ်/ ကောလိပ်	ဘွဲ့လွန်နှင့် အထက်	အသက်မွေး ဝမ်းကျောင်း သင်တန်း	အခြား	
၁၀	၆၇၄	၉	၅၁၇	၁၄၈	-	-	-	-	-	-	
၁၁	၇၁၂	၆	၂၇၂	၄၃၄	-	-	-	-	-	-	
၁၂	၇၆၄	၁၂	၁၇၂	၅၈၀	-	-	-	-	-	-	
၁၃	၈၆၁	၁၅	၁၀၄	၇၁၉	၂၃	-	-	-	-	-	
၁၄	၇၅၆	၁၁	၈၄	၅၀၁	၁၆၀	-	-	-	-	-	
၁၅	၆၉၆	၇	၉၄	၂၇၆	၃၁၆	-	၂	-	၁	-	
၁၆	၇၂၂	၈	၈၈	၂၄၉	၃၄၂	-	၃၁	-	၄	-	
၁၇	၈၁၉	၈	၁၀၁	၂၆၀	၃၄၇	၁	၉၉	-	၃	-	
၁၈	၇၈၄	၉	၈၇	၂၆၈	၂၇၃	၃	၁၃၈	-	၆	-	
၁၉	၇၂၁	၁၇	၈၆	၂၀၆	၂၂၆	၉	၁၆၅	၁	၁၁	-	
၂၀	၇၈၈	၁၈	၁၂၀	၂၄၉	၂၃၈	၈	၁၄၅	-	၉	၁	
၂၁	၇၃၁	၂၀	၉၀	၁၉၈	၂၂၄	၈	၁၈၅	-	၅	၁	
၂၂	၆၇၈	၂၀	၁၀၉	၁၅၉	၂၂၃	၃	၁၅၆	၃	၅	-	
၂၃	၇၄၄	၃၄	၁၁၁	၂၀၅	၂၃၈	၃	၁၄၇	၄	၁	၁	
၂၄	၆၈၅	၂၅	၁၀၆	၁၇၀	၂၁၈	၁၀	၁၅၁	၂	၂	၁	
၂၅	၇၁၉	၃၂	၁၂၉	၁၆၇	၂၀၉	၄	၁၆၈	၅	၄	၁	
၂၆	၆၂၂	၃၀	၁၀၉	၁၄၆	၁၈၉	၅	၁၃၃	၉	၁	-	
၂၇	၆၆၇	၁၉	၁၄၃	၁၅၂	၁၈၉	၄	၁၄၇	၉	၃	၁	
၂၈	၆၃၃	၂၄	၁၂၂	၁၄၈	၁၉၃	-	၁၃၃	၁၀	၂	၁	
၂၉	၆၄၀	၂၉	၁၂၆	၁၃၈	၁၈၉	၄	၁၃၉	၁၂	၁	၂	

အသက်	အမြင့်ဆုံးတက်ရောက်ပြီးစီးခဲ့သည့်အတန်း									
	စုစုပေါင်း	အတန်းမရှိ	မူလတန်း (သူငယ်တန်း မှ ၄ တန်းထိ)	အလယ်တန်း (၅ တန်းမှ ၈ တန်းထိ)	အထက်တန်း (၉ တန်း မှ ၁၀ တန်းထိ)	ဒီပလိုမာ	တက္ကသိုလ်/ ကောလိပ်	ဘွဲ့လွန်နှင့် အထက်	အသက်မွေး ဝမ်းကျောင်း သင်တန်း	အခြား
၃၀ - ၃၄	၂၉၇၂	၁၄၃	၇၂၃	၇၄၇	၇၇၆	၂၄	၅၀၉	၂၇	၁၅	၈
၃၅ - ၃၉	၂,၅၄၈	၁၁၈	၇၁၉	၆၈၀	၅၇၇	၁၅	၃၈၆	၂၄	၂၂	၇
၄၀ - ၄၄	၂,၃၁၀	၁၂၅	၆၃၉	၇၁၇	၄၃၀	၁၂	၃၄၈	၁၀	၂၀	၉
၄၅ - ၄၉	၁,၈၁၃	၁၁၈	၄၇၄	၅၇၄	၃၃၁	၁၃	၂၇၅	၇	၁၅	၆
၅၀ နှစ်နှင့်အထက်	၅,၀၇၉	၄၈၆	၁,၅၇၀	၁,၃၉၁	၉၆၂	၄၃	၄၉၈	၃၄	၄၆	၄၉
၂၅ နှစ်နှင့်အထက်	၁၈,၀၀၃	၁,၁၂၄	၄,၇၅၄	၄,၈၆၀	၄,၀၄၅	၁၂၄	၂,၇၃၆	၁၄၇	၁၂၉	၈၄
မ	၃၃,၆၂၆	၃,၁၆၄	၉,၅၂၄	၇,၉၀၆	၇,၀၁၄	၁၉၄	၅,၃၁၀	၂၁၁	၂၃၃	၇၀
၅	၅၉၄	၄၂၂	၁၇၂	-	-	-	-	-	-	-
၆	၆၈၄	၄၉	၆၃၅	-	-	-	-	-	-	-
၇	၆၅၉	၁၀	၆၄၉	-	-	-	-	-	-	-
၈	၆၁၉	၁၀	၆၀၉	-	-	-	-	-	-	-
၉	၆၆၁	၉	၆၃၈	၁၄	-	-	-	-	-	-
၁၀	၇၀၂	၈	၅၀၈	၁၈၆	-	-	-	-	-	-
၁၁	၇၀၆	၁၁	၁၆၆	၅၂၉	-	-	-	-	-	-
၁၂	၇၈၁	၅	၉၄	၆၈၂	-	-	-	-	-	-
၁၃	၈၁၉	၁၁	၆၁	၇၂၈	၁၉	-	-	-	-	-
၁၄	၇၁၉	၆	၃၆	၄၈၁	၁၉၄	-	-	-	၁	၁
၁၅	၆၆၁	၈	၃၃	၁၈၉	၄၂၈	-	၃	-	-	-
၁၆	၆၉၄	၈	၄၆	၁၅၁	၄၃၃	-	၅၄	-	၁	၁
၁၇	၇၉၃	၁၀	၆၃	၁၅၄	၃၅၈	၂	၁၇၇	-	၂၉	-

အသက်	အမြင့်ဆုံးတက်ရောက်ပြီးစီးခဲ့သည့်အတန်း									
	စုစုပေါင်း	အတန်းမရှိ	မူလတန်း (သူငယ်တန်း မှ ၄ တန်းထိ)	အလယ်တန်း (၅ တန်းမှ ၈ တန်းထိ)	အထက်တန်း (၉ တန်း မှ ၁၀ တန်းထိ)	ဒီပလိုမာ	တက္ကသိုလ်/ ကောလိပ်	ဘွဲ့လွန်နှင့် အထက်	အသက်မွေး ဝမ်းကျောင်း သင်တန်း	အခြား
၁၈	၈၂၆	၁၃	၇၀	၁၅၀	၃၀၄	၈	၂၃၁	-	၅၀	-
၁၉	၇၃၆	၁၀	၆၁	၁၂၄	၂၃၆	၁၉	၂၄၈	၂	၃၆	-
၂၀	၇၆၅	၁၂	၁၀၁	၁၃၆	၂၂၁	၂၃	၂၃၀	၂	၄၀	-
၂၁	၆၉၄	၁၆	၇၁	၁၂၉	၁၉၇	၁၇	၂၃၉	၅	၂၀	-
၂၂	၆၇၆	၁၃	၈၂	၁၀၄	၂၀၃	၁၄	၂၄၁	၁၁	၈	-
၂၃	၇၁၁	၁၄	၉၀	၁၂၉	၂၁၃	၁၄	၂၃၆	၁၂	၃	-
၂၄	၅၆၆	၁၄	၉၈	၉၀	၁၇၄	၅	၁၇၇	၅	၃	-
၂၅	၆၂၆	၂၂	၁၀၈	၁၁၁	၁၇၁	၁၁	၁၉၀	၁၀	၃	-
၂၆	၅၇၄	၂၁	၈၇	၉၂	၁၆၆	၇	၁၉၀	၁၀	-	၁
၂၇	၆၀၁	၁၅	၉၆	၉၁	၁၇၂	၃	၂၀၉	၁၂	၁	၂
၂၈	၆၅၃	၂၅	၁၀၆	၁၁၂	၂၀၀	၄	၁၉၇	၇	၂	-
၂၉	၅၈၃	၂၃	၈၂	၁၁၉	၁၇၃	၄	၁၇၅	၇	-	-
၃၀ - ၃၄	၃,၀၀၉	၁၇၉	၅၇၉	၅၁၆	၈၉၂	၁၂	၇၉၁	၃၀	၆	၄
၃၅ - ၃၉	၂,၆၅၉	၂၁၄	၆၉၇	၄၈၈	၆၀၄	၁၂	၆၀၂	၂၄	၈	၁၀
၄၀ - ၄၄	၂,၄၅၇	၂၂၅	၆၇၄	၆၅၄	၃၈၉	၁၁	၄၇၃	၁၉	၈	၄
၄၅ - ၄၉	၂,၁၄၁	၂၉၇	၆၁၆	၅၃၆	၃၈၄	၇	၂၇၁	၁၉	၂	၉
၅၀ နှစ်နှင့်အထက်	၆,၂၅၇	၁,၄၈၄	၂,၁၉၆	၁,၂၁၁	၈၈၃	၂၁	၃၇၆	၃၆	၁၂	၃၈
၂၅ နှစ်နှင့်အထက်	၁၉,၅၆၀	၂,၅၀၅	၅,၂၄၁	၃,၉၃၀	၄,၀၃၄	၉၂	၃,၄၇၄	၁၇၄	၄၂	၆၈

ဇယား (ဃ - ၅ (ဂ))။ အသက် (၅) နှစ်နှင့်အထက်လူဦးရေကိုအမြင့်ဆုံးတက်ရောက်ပြီးစီးခဲ့သည့်အတန်းနှင့် အသက်အပိုင်းအခြားအလိုက် ကျား/မ ခွဲခြားဖော်ပြသောဇယား (ကျေးလက်)

အသက်	အမြင့်ဆုံးတက်ရောက်ပြီးစီးခဲ့သည့်အတန်း									
	စုစုပေါင်း	အတန်းမရှိ	မူလတန်း (သူငယ်တန်း မှ ၄ တန်းထိ)	အလယ်တန်း (၅ တန်းမှ ၈ တန်းထိ)	အထက်တန်း (၉ တန်း မှ ၁၀ တန်းထိ)	ဒီပလိုမာ	တက္ကသိုလ်/ ကောလိပ်	ဘွဲ့လွန်နှင့် အထက်	အသက်မွေး ဝမ်းကျောင်း သင်တန်း	အခြား
ကျေးလက်										
ကျား/မ	၁၈၇,၀၉၃	၃၅,၁၁၇	၇၈,၈၄၉	၄၆,၀၃၀	၁၉,၇၂၆	၃၈၀	၅,၆၈၀	၂၁၄	၂၆၉	၈၂၈
၅	၅,၁၇၉	၃,၇၈၅	၁,၃၉၃	-	-	-	-	-	-	၁
၆	၅,၄၉၆	၁,၀၁၃	၄,၄၈၂	-	-	-	-	-	-	၁
၇	၅,၂၀၄	၃၁၆	၄,၈၈၇	-	-	-	-	-	-	၁
၈	၅,၂၅၂	၂၀၂	၅,၀၅၀	-	-	-	-	-	-	-
၉	၅,၂၆၂	၁၃၃	၅,၀၇၈	၅၁	-	-	-	-	-	-
၁၀	၅,၂၇၁	၁၃၅	၄,၄၅၈	၆၇၇	-	-	-	-	-	၁
၁၁	၄,၈၈၆	၁၁၄	၂,၆၈၉	၂,၀၈၃	-	-	-	-	-	-
၁၂	၅,၁၈၆	၁၇၂	၁,၈၇၃	၃,၁၃၉	-	-	-	-	-	၂
၁၃	၅,၀၉၈	၁၄၆	၁,၃၁၁	၃,၅၉၄	၄၅	-	-	-	-	၂
၁၄	၄,၆၈၈	၁၅၂	၁,၀၀၉	၃,၀၄၇	၄၇၂	-	-	-	-	၈
၁၅	၄,၂၁၁	၁၆၉	၉၁၄	၂,၀၃၁	၁,၀၈၈	-	၄	-	၂	၃
၁၆	၄,၂၉၆	၁၇၁	၉၆၉	၁,၇၅၁	၁,၃၃၇	၃	၅၀	-	၆	၉
၁၇	၄,၂၂၉	၁၆၃	၁,၀၂၈	၁,၆၂၁	၁,၂၀၆	၁၀	၁၈၁	-	၁၃	၇
၁၈	၄,၄၉၆	၂၄၃	၁,၁၆၂	၁,၆၉၂	၁,၀၇၈	၁၇	၂၇၀	-	၂၃	၁၁
၁၉	၃,၈၈၂	၂၀၅	၉၇၄	၁,၃၇၈	၉၁၁	၂၃	၃၅၃	၂	၂၃	၁၃
၂၀	၄,၅၅၉	၃၅၉	၁,၂၃၀	၁,၅၅၅	၉၅၈	၃၇	၃၈၉	၃	၁၃	၁၅
၂၁	၃,၅၅၀	၂၄၃	၉၀၉	၁,၂၁၇	၈၂၆	၃၁	၃၀၆	၇	၆	၅
၂၂	၃,၆၁၁	၂၆၉	၁,၀၁၃	၁,၂၀၈	၇၇၈	၁၄	၂၉၈	၁၂	၉	၁၀

အသက်	အမြင့်ဆုံးတက်ရောက်ပြီးစီးခဲ့သည့်အတန်း									
	စုစုပေါင်း	အတန်းမရှိ	မူလတန်း (သူငယ်တန်း မှ ၄ တန်းထိ)	အလယ်တန်း (၅ တန်းမှ ၈ တန်းထိ)	အထက်တန်း (၉ တန်း မှ ၁၀ တန်းထိ)	ဒီပလိုမာ	တက္ကသိုလ်/ ကောလိပ်	ဘွဲ့လွန်နှင့် အထက်	အသက်မွေး ဝမ်းကျောင်း သင်တန်း	အခြား
၂၃	၃,၈၁၉	၃၃၅	၁,၁၃၅	၁,၂၃၂	၈၁၁	၁၂	၂၆၆	၁၂	၆	၁၀
၂၄	၃,၅၀၂	၃၂၇	၁,၀၄၅	၁,၀၉၈	၇၄၁	၁၅	၂၅၇	၁၁	၁	၇
၂၅	၃,၉၄၈	၄၆၈	၁,၃၂၆	၁,၁၄၈	၇၂၀	၅	၂၅၄	၉	၆	၁၂
၂၆	၃,၄၇၈	၄၀၂	၁,၀၈၁	၁,၀၀၉	၇၀၃	၉	၂၄၅	၁၇	၁	၁၁
၂၇	၃,၄၃၈	၄၃၃	၁,၁၀၃	၉၆၈	၆၆၄	၁၇	၂၂၅	၈	၃	၁၇
၂၈	၃,၇၇၁	၄၈၆	၁,၃၄၇	၉၈၂	၆၉၁	၉	၂၂၇	၁၂	၄	၁၃
၂၉	၃,၁၅၈	၄၄၂	၁,၀၅၅	၈၆၅	၅၅၂	၉	၁၉၉	၁၂	၆	၁၈
၃၀ - ၃၄	၁၅,၉၅၀	၂,၆၃၁	၅,၉၈၃	၃,၇၅၉	၂,၅၆၆	၄၅	၈၂၉	၅၁	၂၁	၆၅
၃၅ - ၃၉	၁၃,၄၆၅	၂,၇၉၅	၆,၁၅၃	၂,၄၅၁	၁,၃၄၉	၄၁	၅၄၄	၂၂	၃၄	၇၆
၄၀ - ၄၄	၁၂,၀၅၈	၂,၉၆၁	၅,၂၅၂	၂,၆၂၄	၇၃၉	၂၈	၃၃၅	၁၀	၂၃	၈၆
၄၅ - ၄၉	၉,၈၆၄	၃,၂၆၂	၃,၉၁၄	၁,၈၃၃	၅၃၀	၁၅	၁၉၉	၈	၂၈	၇၅
၅၀ နှစ်နှင့်အထက်	၂၆,၂၈၆	၁၂,၅၈၅	၉,၀၂၆	၃,၀၁၇	၉၆၁	၄၀	၂၄၉	၁၈	၄၁	၃၄၉
၂၅ နှစ်နှင့်အထက်	၉၅,၄၁၆	၂၆,၄၆၅	၃၆,၂၄၀	၁၈,၆၅၆	၉,၄၇၅	၂၁၈	၃,၃၀၆	၁၆၇	၁၆၇	၇၂၂
ကျား	၉၃,၆၇၇	၁၃,၅၆၁	၄၂,၀၅၂	၂၅,၄၅၀	၉,၂၈၅	၁၈၃	၂,၃၇၄	၁၀၇	၁၇၆	၄၈၉
၅	၂,၅၈၇	၁,၉၁၃	၆၇၄	-	-	-	-	-	-	-
၆	၂,၈၁၀	၅၁၈	၂,၂၉၁	-	-	-	-	-	-	၁
၇	၂,၆၃၀	၁၆၂	၂,၄၆၇	-	-	-	-	-	-	၁
၈	၂,၆၁၀	၁၁၅	၂,၄၉၅	-	-	-	-	-	-	-
၉	၂,၆၆၀	၇၄	၂,၅၆၈	၁၈	-	-	-	-	-	-
၁၀	၂,၆၁၁	၈၁	၂,၅၂၄	၂၅၅	-	-	-	-	-	၁
၁၁	၂,၄၅၆	၆၅	၁,၅၂၅	၈၆၆	-	-	-	-	-	-

အသက်	အမြင့်ဆုံးတက်ရောက်ပြီးစီးခဲ့သည့်အတန်း									
	စုစုပေါင်း	အတန်းမရှိ	မူလတန်း (သူငယ်တန်း မှ ၄ တန်းထိ)	အလယ်တန်း (၅ တန်းမှ ၈ တန်းထိ)	အထက်တန်း (၉ တန်း မှ ၁၀ တန်းထိ)	ဒီပလိုမာ	တက္ကသိုလ်/ ကောလိပ်	ဘွဲ့လွန်နှင့် အထက်	အသက်မွေး ဝမ်းကျောင်း သင်တန်း	အခြား
၁၂	၂,၇၁၁	၈၉	၁,၁၂၅	၁,၄၉၅	-	-	-	-	-	၂
၁၃	၂,၅၇၁	၇၄	၇၃၈	၁,၇၄၂	၁၇	-	-	-	-	-
၁၄	၂,၄၂၀	၇၇	၅၉၁	၁,၅၆၇	၁၈၁	-	-	-	-	၄
၁၅	၂,၁၁၁	၇၈	၅၁၉	၁,၁၀၅	၄၀၅	-	၁	-	၂	၁
၁၆	၂,၁၉၆	၈၂	၅၅၆	၉၉၅	၅၃၉	၃	၁၂	-	၄	၅
၁၇	၂,၁၇၇	၈၅	၅၄၆	၉၅၇	၅၂၄	၃	၅၄	-	၅	၃
၁၈	၂,၃၂၈	၁၀၉	၆၆၈	၉၈၃	၄၅၆	၄	၈၇	-	၁၃	၈
၁၉	၂,၀၂၃	၈၆	၅၄၃	၈၃၄	၄၁၀	၆	၁၂၇	-	၁၁	၆
၂၀	၂,၃၄၅	၁၆၀	၆၉၀	၈၇၉	၄၅၂	၁၂	၁၃၆	၁	၄	၁၁
၂၁	၁,၈၀၁	၉၄	၄၇၉	၆၉၈	၃၈၉	၉	၁၂၁	၅	၃	၃
၂၂	၁,၈၃၂	၁၀၆	၅၂၁	၆၉၅	၃၈၁	၄	၁၀၉	၄	၄	၈
၂၃	၁,၉၆၉	၁၃၈	၆၁၄	၆၇၉	၃၉၂	၃	၁၃၁	၂	၂	၈
၂၄	၁,၈၃၅	၁၂၄	၅၈၂	၆၂၆	၃၆၂	၆	၁၂၅	၆	-	၄
၂၅	၂,၀၂၃	၁၉၁	၆၉၅	၆၆၇	၃၅၃	၂	၁၀၀	၅	၃	၇
၂၆	၁,၇၅၁	၁၅၁	၅၆၄	၅၈၀	၃၃၉	၅	၁၀၀	၇	-	၅
၂၇	၁,၇၈၁	၁၈၁	၅၈၆	၅၅၁	၃၄၃	၁၄	၉၀	၆	၁	၉
၂၈	၁,၉၂၀	၁၉၇	၆၉၆	၅၅၆	၃၅၃	၂	၁၀၀	၇	၂	၇
၂၉	၁,၆၁၄	၁၈၄	၅၈၀	၄၉၄	၂၄၄	၃	၈၆	၈	၃	၁၂
၃၀ - ၃၄	၈,၁၃၄	၉၆၉	၃,၂၈၁	၂,၂၂၆	၁,၂၀၄	၂၇	၃၅၁	၂၇	၁၃	၃၆
၃၅ - ၃၉	၆,၇၅၅	၁,၀၃၇	၃,၂၄၄	၁,၄၆၆	၆၆၉	၃၀	၂၁၆	၁၀	၃၂	၅၁
၄၀ - ၄၄	၆,၀၀၄	၁,၀၄၁	၂,၇၇၄	၁,၅၂၀	၄၂၂	၁၇	၁၅၄	၄	၁၉	၅၃

အသက်	အမြင့်ဆုံးတက်ရောက်ပြီးစီးခဲ့သည့်အတန်း									
	စုစုပေါင်း	အတန်းမရှိ	မူလတန်း (သူငယ်တန်း မှ ၄ တန်းထိ)	အလယ်တန်း (၅ တန်းမှ ၈ တန်းထိ)	အထက်တန်း (၉ တန်း မှ ၁၀ တန်းထိ)	ဒီပလိုမာ	တက္ကသိုလ်/ ကောလိပ်	ဘွဲ့လွန်နှင့် အထက်	အသက်မွေး ဝမ်းကျောင်း သင်တန်း	အခြား
၄၅ - ၄၉	၄,၇၀၄	၁,၀၉၁	၂,၀၆၈	၁,၀၉၄	၂၆၇	၉	၁၁၂	၅	၂၃	၃၅
၅၀ နှစ်နှင့်အထက်	၁၂,၃၀၈	၄,၂၈၉	၅,၀၉၈	၁,၉၀၂	၅၈၃	၂၄	၁၆၂	၁၀	၃၂	၂၀၈
၂၅ နှစ်နှင့်အထက်	၄၆,၉၉၄	၉,၃၃၁	၁၉,၅၈၆	၁၁,၀၅၆	၄,၇၇၇	၁၃၃	၁,၄၇၁	၈၉	၁၂၈	၄၂၃
မ	၉၃,၄၁၆	၂၁,၅၅၆	၃၆,၇၉၇	၂၀,၅၈၀	၁၀,၄၄၁	၁၉၇	၃,၃၀၆	၁၀၇	၉၃	၃၃၉
၅	၂,၅၉၂	၁,၈၇၂	၇၁၉	-	-	-	-	-	-	၁
၆	၂,၆၈၆	၄၉၅	၂,၁၉၁	-	-	-	-	-	-	-
၇	၂,၅၇၄	၁၅၄	၂,၄၂၀	-	-	-	-	-	-	-
၈	၂,၆၄၂	၈၇	၂,၅၅၅	-	-	-	-	-	-	-
၉	၂,၆၀၂	၅၉	၂,၅၁၀	၃၃	-	-	-	-	-	-
၁၀	၂,၆၆၀	၅၄	၂,၁၈၄	၄၂၂	-	-	-	-	-	-
၁၁	၂,၄၃၀	၄၉	၁,၁၆၄	၁,၂၁၇	-	-	-	-	-	-
၁၂	၂,၄၇၅	၈၃	၇၄၈	၁,၆၄၄	-	-	-	-	-	-
၁၃	၂,၅၂၇	၇၂	၅၇၃	၁,၈၅၂	၂၈	-	-	-	-	၂
၁၄	၂,၂၆၈	၇၅	၄၁၈	၁,၄၈၀	၂၉၁	-	-	-	-	၄
၁၅	၂,၁၀၀	၉၁	၃၉၅	၉၂၆	၆၈၃	-	၃	-	-	၂
၁၆	၂,၁၀၀	၈၉	၄၁၃	၇၅၆	၇၉၈	-	၃၈	-	၂	၄
၁၇	၂,၀၅၂	၇၈	၄၈၂	၆၆၄	၆၈၂	၇	၁၂၇	-	၈	၄
၁၈	၂,၁၆၈	၁၃၄	၄၉၄	၇၀၉	၆၂၂	၁၃	၁၈၃	-	၁၀	၃
၁၉	၁,၈၅၉	၁၁၉	၄၃၁	၅၄၄	၅၀၁	၁၇	၂၂၆	၂	၁၂	၇
၂၀	၂,၂၁၄	၁၉၉	၅၄၀	၆၇၆	၅၀၆	၂၅	၂၅၃	၂	၉	၄
၂၁	၁,၇၄၉	၁၄၉	၄၃၀	၅၁၉	၄၃၇	၂၂	၁၈၅	၂	၃	၂

အသက်	အမြင့်ဆုံးတက်ရောက်ပြီးစီးခဲ့သည့်အတန်း									
	စုစုပေါင်း	အတန်းမရှိ	မူလတန်း (သူငယ်တန်း မှ ၄ တန်းထိ)	အလယ်တန်း (၅ တန်းမှ ၈ တန်းထိ)	အထက်တန်း (၉ တန်း မှ ၁၀ တန်းထိ)	ဒီပလိုမာ	တက္ကသိုလ်/ ကောလိပ်	ဘွဲ့လွန်နှင့် အထက်	အသက်မွေး ဝမ်းကျောင်း သင်တန်း	အခြား
၂၂	၁,၇၇၉	၁၆၃	၄၉၂	၅၁၃	၃၉၇	၁၀	၁၈၉	၈	၅	၂
၂၃	၁,၈၅၀	၁၉၇	၅၂၁	၅၅၃	၄၁၉	၉	၁၃၅	၁၀	၄	၂
၂၄	၁,၆၆၇	၂၀၃	၄၆၃	၄၇၂	၃၇၉	၉	၁၃၂	၅	၁	၃
၂၅	၁,၉၂၅	၂၇၇	၆၃၁	၄၈၁	၃၆၇	၃	၁၅၄	၄	၃	၅
၂၆	၁,၇၂၇	၂၅၁	၅၁၇	၄၂၉	၃၆၄	၄	၁၄၅	၁၀	၁	၆
၂၇	၁,၆၅၇	၂၅၂	၅၁၇	၄၁၇	၃၂၁	၃	၁၃၅	၂	၂	၈
၂၈	၁,၈၅၁	၂၈၉	၆၅၁	၄၂၆	၃၃၈	၇	၁၂၇	၅	၂	၆
၂၉	၁,၅၄၄	၂၅၈	၄၇၅	၃၇၁	၃၀၈	၆	၁၁၃	၄	၃	၆
၃၀ - ၃၄	၇,၈၁၆	၁,၆၆၂	၂,၇၀၂	၁,၅၃၃	၁,၃၆၂	၁၈	၄၇၈	၂၄	၈	၂၉
၃၅ - ၃၉	၆,၇၁၀	၁,၇၅၈	၂,၉၀၉	၉၈၅	၆၈၀	၁၁	၃၂၈	၁၂	၂	၂၅
၄၀ - ၄၄	၆,၀၅၄	၁,၉၂၀	၂,၄၇၈	၁,၁၀၄	၃၁၇	၁၁	၁၈၁	၆	၄	၃၃
၄၅ - ၄၉	၅,၁၆၀	၂,၁၇၁	၁,၈၄၆	၇၃၉	၂၆၃	၆	၈၇	၃	၅	၄၀
၅၀ နှစ်နှင့်အထက်	၁၃,၉၇၈	၈,၂၉၆	၃,၉၂၈	၁,၁၁၅	၃၇၈	၁၆	၈၇	၈	၉	၁၄၁
၂၅ နှစ်နှင့်အထက်	၄၈,၄၂၂	၁၇,၁၃၄	၁၆,၆၅၄	၇,၆၀၀	၄,၆၉၈	၈၅	၁,၈၃၅	၇၈	၃၉	၂၉၉

ဇယား (ဃ - ၆ (က))။ အသက် (၂၅) နှစ်နှင့်အထက်အိမ်ထောင်စုနှင့်အဖွဲ့အစည်းလူဦးရေကို အမြင့်ဆုံးတက်ရောက် ပြီးစီးခဲ့သည့်အတန်းအလိုက် ကျား/မ ခွဲခြားဖော်ပြသောဇယား

ကျား/မ	အမြင့်ဆုံးတက်ရောက်ပြီးစီးခဲ့သည့်အတန်း									
	စုစုပေါင်း	အတန်းမရှိ	မူလတန်း (သူငယ်တန်း မှ ၄ တန်းထိ)	အလယ်တန်း (၅ တန်းမှ ၈ တန်းထိ)	အထက်တန်း (၉ တန်း မှ ၁၀ တန်းထိ)	ဒီပလိုမာ	တက္ကသိုလ်/ ကောလိပ်	ဘွဲ့လွန်နှင့် အထက်	အသက်မွေး ဝမ်းကျောင်း သင်တန်း	အခြား
ကယားပြည်နယ်	၁၃၂,၉၇၉	၃၀,၀၉၄	၄၆,၂၃၅	၂၇,၄၄၆	၁၇,၅၅၄	၄၃၄	၉,၅၁၆	၄၈၈	၃၃၈	၈၇၄
ကျား	၆၄,၉၉၇	၁၀,၄၅၅	၂၄,၃၄၀	၁၅,၉၁၆	၈,၈၂၂	၂၅၇	၄,၂၀၇	၂၃၆	၂၅၇	၅၀၇
မ	၆၇,၉၈၂	၁၉,၆၃၉	၂၁,၈၉၅	၁၁,၅၃၀	၈,၇၃၂	၁၇၇	၅,၃၀၉	၂၅၂	၈၁	၃၆၇
လွိုင်ကော်ခရိုင်	၁၁၂,၉၄၄	၂၆,၇၈၈	၃၈,၁၆၀	၂၂,၈၆၅	၁၅,၂၄၆	၃၇၄	၈,၅၃၆	၄၄၃	၃၀၁	၂၃၁
ကျား	၅၃,၉၁၄	၈,၉၁၀	၁၉,၈၆၅	၁၃,၀၆၆	၇,၅၇၇	၂၁၇	၃,၆၄၅	၁၉၈	၂၃၀	၁၇၆
မ	၅၉,၀၃၀	၁၇,၈၇၈	၁၈,၂၉၅	၉,၇၆၉	၇,၆၆၉	၁၅၇	၄,၈၉၁	၂၄၅	၇၁	၅၅
လွိုင်ကော်မြို့နယ်	၆၃,၂၀၅	၁၁,၄၄၂	၂၀,၁၆၉	၁၃,၅၂၃	၁၀,၂၁၇	၂၃၂	၆,၈၉၁	၃၄၆	၂၀၄	၁၈၁
ကျား	၃၀,၂၆၂	၃,၆၀၈	၁၀,၂၀၅	၇,၈၁၂	၅,၁၉၂	၁၃၅	၂,၈၈၄	၁၃၄	၁၅၂	၁၄၀
မ	၃၂,၉၄၃	၇,၈၃၄	၉,၉၆၄	၅,၇၁၁	၅,၀၂၅	၉၇	၄,၀၀၇	၂၁၂	၅၂	၄၁
ဒီမော့ဆိုမြို့နယ်	၃၄,၂၁၂	၈,၉၆၈	၁၂,၈၀၉	၇,၁၃၅	၃,၈၄၂	၁၀၈	၁,၁၇၇	၆၀	၈၀	၃၃
ကျား	၁၆,၂၀၅	၂,၉၁၈	၆,၈၀၀	၃,၉၉၀	၁,၈၁၀	၆၁	၅၀၈	၃၃	၆၃	၂၂
မ	၁၈,၀၀၇	၆,၀၅၀	၆,၀၀၉	၃,၁၄၅	၂,၀၃၂	၄၇	၆၆၉	၂၇	၁၇	၁၁
ဖရူဆိုမြို့နယ်	၁၂,၆၁၃	၄,၄၁၈	၄,၇၃၀	၁,၉၈၂	၁,၀၂၉	၃၀	၃၆၇	၃၆	၁၅	၆
ကျား	၆,၀၃၁	၁,၅၂၄	၂,၅၈၂	၁,၁၆၃	၅၀၂	၁၉	၁၉၄	၃၀	၁၃	၄
မ	၆,၅၈၂	၂,၈၉၄	၂,၁၄၈	၈၁၉	၅၂၇	၁၁	၁၇၃	၆	၂	၂
ရှားတောမြို့နယ်	၂,၉၁၄	၁,၉၆၀	၄၅၂	၂၂၅	၁၅၈	၄	၁၀၁	၁	၂	၁၁
ကျား	၁,၄၁၆	၈၆၀	၂၇၈	၁၃၁	၇၃	၂	၅၉	၁	၂	၁၀
မ	၁,၄၉၈	၁,၁၀၀	၁၇၄	၉၄	၈၅	၂	၄၂	-	-	၁

ကျား/မ	အမြင့်ဆုံးတက်ရောက်ပြီးစီးခဲ့သည့်အတန်း									
	စုစုပေါင်း	အတန်းမရှိ	မူလတန်း (သူငယ်တန်း မှ ၄ တန်းထိ)	အလယ်တန်း (၅ တန်းမှ ၈ တန်းထိ)	အထက်တန်း (၉ တန်း မှ ၁၀ တန်းထိ)	ဒီပလိုမာ	တက္ကသိုလ်/ ကောလိပ်	ဘွဲ့လွန်နှင့် အထက်	အသက်မွေး ဝမ်းကျောင်း သင်တန်း	အခြား
ဘောလခဲခရိုင်	၂၀,၀၃၅	၃,၃၀၆	၈,၀၇၅	၄,၅၈၁	၂,၃၀၈	၆၀	၉၈၀	၄၅	၃၇	၆၄၃
ကျား	၁၁,၀၈၃	၁,၅၄၅	၄,၄၇၅	၂,၈၂၀	၁,၂၄၅	၄၀	၅၆၂	၃၈	၂၇	၃၃၁
မ	၈,၉၅၂	၁,၇၆၁	၃,၆၀၀	၁,၇၆၁	၁,၀၆၃	၂၀	၄၁၈	၇	၁၀	၃၁၂
ဘောလခဲမြို့နယ်	၄,၁၅၄	၆၂၅	၁,၆၈၇	၈၆၇	၅၀၄	၂၆	၃၂၃	၂၄	၁၄	၈၄
ကျား	၂,၃၃၃	၂၅၂	၉၅၂	၅၈၆	၂၈၃	၁၅	၁၈၂	၁၉	၁၃	၃၁
မ	၁,၈၂၁	၃၇၃	၇၃၅	၂၈၁	၂၂၁	၁၁	၁၄၁	၅	၁	၅၃
ဖာဆောင်းမြို့နယ်	၁၁,၅၅၈	၁,၈၇၉	၄,၆၇၃	၂,၉၂၇	၁,၄၅၆	၁၈	၄၄၉	၂၀	၂၁	၁၁၅
ကျား	၆,၃၁၂	၉၁၉	၂,၅၄၅	၁,၇၁၃	၇၆၄	၁၇	၂၅၆	၁၈	၁၂	၆၈
မ	၅,၂၄၆	၉၆၀	၂,၁၂၈	၁,၂၁၄	၆၉၂	၁	၁၉၃	၂	၉	၄၇
မယ်စွဲမြို့နယ်	၃,၀၄၉	၄၆၅	၁,၁၉၇	၅၆၃	၂၃၇	၁၂	၁၂၈	၁	၂	၄၄၄
ကျား	၁,၆၈၉	၂၂၃	၆၅၆	၃၇၄	၁၂၃	၆	၇၂	၁	၂	၂၃၂
မ	၁,၃၆၀	၂၄၂	၅၄၁	၁၈၉	၁၁၄	၆	၅၆	-	-	၂၁၂
ရွာသစ်မြို့နယ်ခွဲ	၁,၂၇၄	၃၃၇	၅၁၈	၂၂၄	၁၁၁	၄	၈၀	-	-	-
ကျား	၇၄၉	၁၅၁	၃၂၂	၁၄၇	၇၅	၂	၅၂	-	-	-
မ	၅၂၅	၁၈၆	၁၉၆	၇၇	၃၆	၂	၂၈	-	-	-

ဇယား (ဃ - ၆ (ခ))။ အသက် (၂၅) နှစ်နှင့်အထက်အိမ်ထောင်စုလူဦးရေကိုအမြင့်ဆုံးတက်ရောက် ပြီးစီးခဲ့သည့်အတန်းအလိုက် ကျား/မ ခွဲခြားဖော်ပြသောဇယား

ကျား/မ	အမြင့်ဆုံးတက်ရောက်ပြီးစီးခဲ့သည့်အတန်း									
	စုစုပေါင်း	အတန်းမရှိ	မူလတန်း (သူငယ်တန်း မှ ၄ တန်းထိ)	အလယ်တန်း (၅ တန်းမှ ၈ တန်းထိ)	အထက်တန်း (၉ တန်း မှ ၁၀ တန်းထိ)	ဒီပလိုမာ	တက္ကသိုလ်/ ကောလိပ်	ဘွဲ့လွန်နှင့် အထက်	အသက်မွေး ဝမ်းကျောင်း သင်တန်း	အခြား
ကယားပြည်နယ်	၁၂၅,၆၄၅	၂၉,၄၇၃	၄၃,၈၂၆	၂၅,၇၀၂	၁၆,၅၀၅	၃၆၂	၈,၂၈၈	၃၆၃	၃၀၈	၈၁၈
ကျား	၅၉,၀၄၈	၁၀,၀၀၅	၂၂,၃၂၄	၁၄,၄၁၄	၇,၉၉၆	၁၉၇	၃,၂၈၇	၁၄၂	၂၂၈	၄၅၅
မ	၆၆,၅၉၇	၁၉,၄၆၈	၂၁,၅၀၂	၁၁,၂၈၈	၈,၅၀၉	၁၆၅	၅,၀၀၁	၂၂၁	၈၀	၃၆၃
လွိုင်ကော်ခရိုင်	၁၀၈,၅၀၉	၂၆,၄၃၀	၃၆,၈၀၁	၂၁,၉၀၁	၁၄,၅၆၈	၃၂၉	၇,၆၆၆	၃၄၂	၂၇၇	၁၉၅
ကျား	၅၀,၄၁၈	၈,၆၈၅	၁၈,၇၂၄	၁၂,၂၇၇	၇,၀၆၅	၁၇၇	၃,၀၁၃	၁၂၆	၂၀၇	၁၄၄
မ	၅၈,၀၉၁	၁၇,၇၄၅	၁၈,၀၇၇	၉,၆၂၄	၇,၅၀၃	၁၅၂	၄,၆၅၃	၂၁၆	၇၀	၅၁
လွိုင်ကော်မြို့နယ်	၆၀,၀၄၄	၁၁,၁၆၂	၁၉,၁၇၆	၁၂,၈၈၂	၉,၇၅၇	၂၀၄	၆,၂၅၂	၂၇၅	၁၈၁	၁၅၅
ကျား	၂၇,၇၉၉	၃,၄၃၂	၉,၃၉၃	၇,၂၅၆	၄,၈၃၂	၁၁၀	၂,၄၃၉	၉၁	၁၃၀	၁၁၆
မ	၃၂,၂၄၅	၇,၇၃၀	၉,၇၈၃	၅,၆၂၆	၄,၉၂၅	၉၄	၃,၈၁၃	၁၈၄	၅၁	၃၉
ဒီမော့ဆိုမြို့နယ်	၃၃,၆၅၅	၈,၉၃၁	၁၂,၆၆၀	၆,၉၈၄	၃,၇၃၅	၉၆	၁,၀၈၈	၅၃	၈၀	၂၈
ကျား	၁၅,၇၇၆	၂,၈၉၃	၆,၆၇၃	၃,၈၇၆	၁,၇၄၀	၅၁	၄၃၇	၂၆	၆၃	၁၇
မ	၁၇,၈၇၉	၆,၀၃၈	၅,၉၈၇	၃,၁၀၈	၁,၉၉၅	၄၅	၆၅၁	၂၇	၁၇	၁၁
ဖရူဆိုမြို့နယ်	၁၂,၀၂၈	၄,၃၈၆	၄,၅၄၁	၁,၈၃၈	၉၃၄	၂၆	၂၇၃	၁၄	၁၅	၁
ကျား	၅,၅၃၉	၁,၅၀၈	၂,၄၀၈	၁,၀၄၀	၄၃၁	၁၅	၁၁၄	၉	၁၃	၁
မ	၆,၄၈၉	၂,၈၇၈	၂,၁၃၃	၇၉၈	၅၀၃	၁၁	၁၅၉	၅	၂	-
ရှားတောမြို့နယ်	၂,၇၈၂	၁,၉၅၁	၄၂၄	၁၉၇	၁၄၂	၃	၅၃	-	၁	၁၁
ကျား	၁,၃၀၄	၈၅၂	၂၅၀	၁၀၅	၆၂	၁	၂၃	-	၁	၁၀
မ	၁,၄၇၈	၁,၀၉၉	၁၇၄	၉၂	၈၀	၂	၃၀	-	-	၁

ကျား/မ	အမြင့်ဆုံးတက်ရောက်ပြီးစီးခဲ့သည့်အတန်း									
	စုစုပေါင်း	အတန်းမရှိ	မူလတန်း (သူငယ်တန်း မှ ၄ တန်းထိ)	အလယ်တန်း (၅ တန်းမှ ၈ တန်းထိ)	အထက်တန်း (၉ တန်း မှ ၁၀ တန်းထိ)	ဒီပလိုမာ	တက္ကသိုလ်/ ကောလိပ်	ဘွဲ့လွန်နှင့် အထက်	အသက်မွေး ဝမ်းကျောင်း သင်တန်း	အခြား
ဘောလခဲခရိုင်	၁၇,၁၃၆	၃,၀၄၃	၇,၀၂၅	၃,၈၀၁	၁,၉၃၇	၃၃	၆၂၂	၂၁	၃၁	၆၂၃
ကျား	၈,၆၃၀	၁,၃၂၀	၃,၆၀၀	၂,၁၃၇	၉၃၁	၂၀	၂၇၄	၁၆	၂၁	၃၁၁
မ	၈,၅၀၆	၁,၇၂၃	၃,၄၂၅	၁,၆၆၄	၁,၀၀၆	၁၃	၃၄၈	၅	၁၀	၃၁၂
ဘောလခဲမြို့နယ်	၃,၃၃၆	၅၅၃	၁,၄၀၉	၆၅၆	၄၁၁	၁၃	၁၉၂	၁၂	၁၁	၇၉
ကျား	၁,၆၃၆	၁၉၁	၇၂၄	၃၉၄	၂၀၂	၅	၇၇	၇	၁၀	၂၆
မ	၁,၇၀၀	၃၆၂	၆၈၅	၂၆၂	၂၀၉	၈	၁၁၅	၅	၁	၅၃
ဖာဆောင်းမြို့နယ်	၁၀,၁၁၇	၁,၇၅၆	၄,၁၃၃	၂,၅၁၄	၁,၂၅၈	၁၂	၃၀၉	၈	၁၉	၁၀၈
ကျား	၅,၀၈၆	၈၁၆	၂,၀၇၇	၁,၃၆၃	၅၉၇	၁၁	၁၄၃	၈	၁၀	၆၁
မ	၅,၀၃၁	၉၄၀	၂,၀၅၆	၁,၁၅၁	၆၆၁	၁	၁၆၆	-	၉	၄၇
မယ်စုံမြို့နယ်	၂,၆၃၃	၄၂၂	၁,၀၅၅	၄၅၄	၁၈၃	၅	၇၆	၁	၁	၄၃၆
ကျား	၁,၃၅၉	၁၈၅	၅၅၆	၂၇၆	၈၂	၃	၃၁	၁	၁	၂၂၄
မ	၁,၂၇၄	၂၃၇	၄၉၉	၁၇၈	၁၀၁	၂	၄၅	-	-	၂၁၂
ရွာသစ်မြို့နယ်ခွဲ	၁,၀၅၀	၃၁၂	၄၂၈	၁၇၇	၈၅	၃	၄၅	-	-	-
ကျား	၅၄၉	၁၂၈	၂၄၃	၁၀၄	၅၀	၁	၂၃	-	-	-
မ	၅၀၁	၁၈၄	၁၈၅	၇၃	၃၅	၂	၂၂	-	-	-

ဇယား (ဃ - ၆ (ဂ))။ အသက် (၂၅) နှစ်နှင့်အထက်အဖွဲ့အစည်းလူဦးရေကိုအမြင့်ဆုံးတက်ရောက်ပြီးစီးခဲ့သည့်အတန်းအလိုက် ကျား/မ ခွဲခြားဖော်ပြသောဇယား

ကျား/မ	အမြင့်ဆုံးတက်ရောက်ပြီးစီးခဲ့သည့်အတန်း									
	စုစုပေါင်း	အတန်းမရှိ	မူလတန်း (သူငယ်တန်း မှ ၄ တန်းထိ)	အလယ်တန်း (၅ တန်းမှ ၈ တန်းထိ)	အထက်တန်း (၉ တန်း မှ ၁၀ တန်းထိ)	ဒီပလိုမာ	တက္ကသိုလ်/ ကောလိပ်	ဘွဲ့လွန်နှင့် အထက်	အသက်မွေး ဝမ်းကျောင်း သင်တန်း	အခြား
ကယားပြည်နယ်	၇,၃၃၄	၆၂၁	၂,၄၀၉	၁,၇၄၄	၁,၀၄၉	၇၂	၁,၂၂၈	၁၂၅	၃၀	၅၆
ကျား	၅,၉၄၉	၄၅၀	၂,၀၁၆	၁,၅၀၂	၈၂၆	၆၀	၉၂၀	၉၄	၂၉	၅၂
မ	၁,၃၈၅	၁၇၁	၃၉၃	၂၄၂	၂၂၃	၁၂	၃၀၈	၃၁	၁	၄
လွိုင်ကော်ခရိုင်	၄,၄၃၅	၃၅၈	၁,၃၅၉	၉၆၄	၆၇၈	၄၅	၈၇၀	၁၀၁	၂၄	၃၆
ကျား	၃,၄၉၆	၂၂၅	၁,၁၄၁	၈၁၉	၅၁၂	၄၀	၆၃၂	၇၂	၂၃	၃၂
မ	၉၃၉	၁၃၃	၂၁၈	၁၄၅	၁၆၆	၅	၂၃၈	၂၉	၁	၄
လွိုင်ကော်မြို့နယ်	၃,၁၆၁	၂၈၀	၉၉၃	၆၄၁	၄၆၀	၂၈	၆၃၉	၇၁	၂၃	၂၆
ကျား	၂,၄၆၃	၁၇၆	၈၁၂	၅၅၆	၃၆၀	၂၅	၄၄၅	၄၃	၂၂	၂၄
မ	၆၉၈	၁၀၄	၁၈၁	၈၅	၁၀၀	၃	၁၉၄	၂၈	၁	၂
ဒီမော့ဆိုမြို့နယ်	၅၅၇	၃၇	၁၄၉	၁၅၁	၁၀၇	၁၂	၈၉	၇	-	၅
ကျား	၄၂၉	၂၅	၁၂၇	၁၁၄	၇၀	၁၀	၇၁	၇	-	၅
မ	၁၂၈	၁၂	၂၂	၃၇	၃၇	၂	၁၈	-	-	-
ဖရူဆိုမြို့နယ်	၅၈၅	၃၂	၁၈၉	၁၄၄	၉၅	၄	၉၄	၂၂	-	၅
ကျား	၄၉၂	၁၆	၁၇၄	၁၂၃	၇၁	၄	၈၀	၂၁	-	၃
မ	၉၃	၁၆	၁၅	၂၁	၂၄	-	၁၄	၁	-	၂
ရှားတောမြို့နယ်	၁၃၂	၉	၂၈	၂၈	၁၆	၁	၄၈	၁	၁	-
ကျား	၁၁၂	၈	၂၈	၂၆	၁၁	၁	၃၆	၁	၁	-
မ	၂၀	၁	-	၂	၅	-	၁၂	-	-	-

ကျား/မ	အမြင့်ဆုံးတက်ရောက်ပြီးစီးခဲ့သည့်အတန်း									
	စုစုပေါင်း	အတန်းမရှိ	မူလတန်း (သူငယ်တန်း မှ ၄ တန်းထိ)	အလယ်တန်း (၅ တန်းမှ ၈ တန်းထိ)	အထက်တန်း (၉ တန်း မှ ၁၀ တန်းထိ)	ဒီပလိုမာ	တက္ကသိုလ်/ ကောလိပ်	ဘွဲ့လွန်နှင့် အထက်	အသက်မွေး ဝမ်းကျောင်း သင်တန်း	အခြား
ဘောလခဲခရိုင်	၂,၈၉၉	၂၆၃	၁,၀၅၀	၇၈၀	၃၇၁	၂၇	၃၅၈	၂၄	၆	၂၀
ကျား	၂,၄၅၃	၂၂၅	၈၇၅	၆၈၃	၃၁၄	၂၀	၂၈၈	၂၂	၆	၂၀
မ	၄၄၆	၃၈	၁၇၅	၉၇	၅၇	၇	၇၀	၂	-	-
ဘောလခဲမြို့နယ်	၈၁၈	၇၂	၂၇၈	၂၁၁	၉၃	၁၃	၁၃၁	၁၂	၃	၅
ကျား	၆၉၇	၆၁	၂၂၈	၁၉၂	၈၁	၁၀	၁၀၅	၁၂	၃	၅
မ	၁၂၁	၁၁	၅၀	၁၉	၁၂	၃	၂၆	-	-	-
ဖာဆောင်းမြို့နယ်	၁,၄၄၁	၁၂၃	၅၄၀	၄၁၃	၁၉၈	၆	၁၄၀	၁၂	၂	၇
ကျား	၁,၂၂၆	၁၀၃	၄၆၈	၃၅၀	၁၆၇	၆	၁၁၃	၁၀	၂	၇
မ	၂၁၅	၂၀	၇၂	၆၃	၃၁	-	၂၇	၂	-	-
မယ်စွဲမြို့နယ်	၄၁၆	၄၃	၁၄၂	၁၀၉	၅၄	၇	၅၂	-	၁	၈
ကျား	၃၃၀	၃၈	၁၀၀	၉၈	၄၁	၃	၄၁	-	၁	၈
မ	၈၆	၅	၄၂	၁၁	၁၃	၄	၁၁	-	-	-
ရွာသစ်မြို့နယ်ခွဲ	၂၂၄	၂၅	၉၀	၄၇	၂၆	၁	၃၅	-	-	-
ကျား	၂၀၀	၂၃	၇၉	၄၃	၂၅	၁	၂၉	-	-	-
မ	၂၄	၂	၁၁	၄	၁	-	၆	-	-	-

မြန်မာနိုင်ငံလူ့အခွင့်အရေးနှင့်အိမ်အကြောင်းအရာသန်းခေါင်စာရင်း

သန်းခေါင်စာရင်းအစီရင်ခံစာ အတွဲ (၃ - ခ)

အပိုင်း (င) စီးပွားရေးဆိုင်ရာအချက်အလက်များ

ဇယား (င - ဝ (က))။ အသက် (၁၀) နှစ်နှင့်အထက် လူဦးရေကို လုပ်သားအင်အားပါဝင်နှုန်း၊ အလုပ်လက်မဲ့ရာခိုင်နှုန်း၊ အလုပ်အကိုင်ရရှိမှုနှင့် လူဦးရေအချိုးတို့ကို အသက်အုပ်စုအလိုက် ကျား/မ ခွဲခြား ဖော်ပြသောဇယား (မြို့ပြ/ကျေးလက်)

အသက်အုပ်စု	လုပ်သားအင်အားအကြောင်းအရာ						
	စုစုပေါင်း	လုပ်ငန်းခွင်ရှိ လူဦးရေ	အလုပ်လက်မဲ့ ဦးရေ	လုပ်သားအင်အားတွင် မပါဝင်သူ	လုပ်သားအင်အား ပါဝင်နှုန်း	အလုပ်လက်မဲ့ ရာခိုင်နှုန်း	အလုပ်အကိုင်ရရှိမှုနှင့် လူဦးရေအချိုး (ရာခိုင်နှုန်း)
မြို့ပြ/ကျေးလက် ကျား/မ							
၁၀ - ၁၄	၃၂,၆၂၃	၃,၀၆၀	၂၂၆	၂၉,၃၃၇	၁၀.၁	၆.၉	၉.၄
၁၅ - ၁၉	၂၈,၅၆၆	၁၄,၃၆၃	၁,၀၈၀	၁၃,၁၂၃	၅၄.၁	၇.၀	၅၀.၃
၂၀ - ၂၄	၂၆,၀၇၉	၁၉,၁၀၁	၁,၃၇၀	၅,၆၀၈	၇၈.၅	၆.၇	၇၃.၂
၂၅ - ၂၉	၂၄,၁၁၁	၁၉,၁၈၆	၅၁၉	၄,၄၀၆	၈၁.၇	၂.၆	၇၉.၆
၃၀ - ၃၄	၂၁,၉၃၁	၁၇,၅၇၆	၂၅၃	၄,၁၀၂	၈၁.၃	၁.၄	၈၀.၁
၃၅ - ၃၉	၁၈,၆၇၂	၁၅,၁၃၃	၁၁၃	၃,၄၂၆	၈၁.၇	၀.၇	၈၁.၀
၄၀ - ၄၄	၁၆,၈၂၅	၁၃,၇၁၄	၇၈	၃,၀၃၃	၈၂.၀	၀.၆	၈၁.၅
၄၅ - ၄၉	၁၃,၈၁၈	၁၀,၈၇၃	၅၂	၂,၈၉၃	၇၉.၁	၀.၅	၇၈.၇
၅၀ - ၅၄	၁၁,၇၇၉	၈,၇၉၀	၃၀	၂,၉၅၉	၇၄.၉	၀.၃	၇၄.၆
၅၅ - ၅၉	၈,၆၆၄	၅,၈၂၉	၁၆	၂,၈၁၉	၆၇.၅	၀.၃	၆၇.၃
၆၀ - ၆၄	၆,၄၈၉	၃,၂၈၅	၉	၃,၁၉၅	၅၀.၈	၀.၃	၅၀.၆
၆၅ - ၆၉	၄,၀၁၇	၁,၄၄၇	၅	၂,၅၆၅	၃၆.၁	၀.၃	၃၆.၀
၇၀ - ၇၄	၂,၇၉၅	၆၂၈	၁	၂,၁၆၆	၂၂.၅	၀.၂	၂၂.၅
၇၅ - ၇၉	၁,၈၂၁	၂၆၇	၃	၁,၅၅၁	၁၄.၈	၁.၁	၁၄.၇
၈၀ - ၈၄	၁,၂၄၅	၁၃၀	၂	၁,၁၁၃	၁၀.၆	၁.၅	၁၀.၄
၈၅ - ၈၉	၅၁၈	၃၇	-	၄၈၁	၇.၁	-	၇.၁
၉၀ နှစ်နှင့်အထက်	၂၉၄	၁၀	-	၂၈၄	၃.၄	-	၃.၄
၁၅ နှစ်နှင့်အထက်	၁၈၇,၆၂၄	၁၃၀,၃၆၉	၃,၅၃၁	၅၃,၇၂၄	၇၁.၄	၂.၆	၆၉.၅
၁၀ နှစ်နှင့်အထက်	၂၂၀,၂၄၇	၁၃၃,၄၂၉	၃,၇၅၇	၈၃,၀၆၁	၆၂.၃	၂.၇	၆၀.၆
၁၀ နှစ်မှ ၁၇ နှစ်	၄၉,၇၄၄	၁၀,၃၄၄	၇၆၃	၃၈,၆၃၇	၂၂.၃	၆.၉	၂၀.၈
၁၅ နှစ်မှ ၆၄ နှစ်	၁၇၆,၉၃၄	၁၂၃,၈၅၀	၃,၅၂၀	၄၅,၅၆၄	၇၄.၂	၂.၇	၇၂.၃

အသက်အုပ်စု	လုပ်သားအင်အားအကြောင်းအရာ						
	စုစုပေါင်း	လုပ်ငန်းခွင်ရှိ လူဦးရေ	အလုပ်လက်မဲ့ ဦးရေ	လုပ်သားအင်အားတွင် မပါဝင်သူ	လုပ်သားအင်အား ပါဝင်နှုန်း	အလုပ်လက်မဲ့ ရာခိုင်နှုန်း	အလုပ်အကိုင်ရရှိမှုနှင့် လူဦးရေအချိုး (ရာခိုင်နှုန်း)
ကျား							
၁၀ - ၁၄	၁၆,၅၃၆	၁,၇၀၈	၁၄၆	၁၄,၆၈၂	၁၁.၂	၇.၉	၁၀.၃
၁၅ - ၁၉	၁၄,၅၇၇	၈,၅၅၁	၆၇၇	၅,၃၄၉	၆၃.၃	၇.၃	၅၈.၇
၂၀ - ၂၄	၁၃,၄၀၈	၁၁,၄၁၆	၇၂၃	၁,၂၆၉	၉၀.၅	၆.၀	၈၅.၁
၂၅ - ၂၉	၁၂,၃၇၀	၁၁,၅၃၅	၃၁၈	၅၁၇	၉၅.၈	၂.၇	၉၃.၂
၃၀ - ၃၄	၁၁,၁၀၆	၁၀,၅၁၆	၁၇၄	၄၁၆	၉၆.၃	၁.၆	၉၄.၇
၃၅ - ၃၉	၉,၃၀၃	၈,၈၇၈	၇၉	၃၄၆	၉၆.၃	၀.၉	၉၅.၄
၄၀ - ၄၄	၈,၃၁၄	၇,၉၂၉	၅၉	၃၂၆	၉၆.၁	၀.၇	၉၅.၄
၄၅ - ၄၉	၆,၅၁၇	၆,၁၆၀	၄၃	၃၁၄	၉၅.၂	၀.၇	၉၄.၅
၅၀ - ၅၄	၅,၆၀၀	၅,၁၅၄	၂၄	၄၂၂	၉၂.၅	၀.၅	၉၂.၀
၅၅ - ၅၉	၄,၀၆၇	၃,၄၇၁	၁၁	၅၈၅	၈၅.၆	၀.၃	၈၅.၃
၆၀ - ၆၄	၃,၀၇၃	၂,၀၉၇	၅	၉၇၁	၆၈.၄	၀.၂	၆၈.၂
၆၅ - ၆၉	၁,၇၈၀	၉၀၆	၃	၈၇၁	၅၁.၁	၀.၃	၅၀.၉
၇၀ - ၇၄	၁,၂၂၈	၄၁၄	-	၈၁၄	၃၃.၇	-	၃၃.၇
၇၅ - ၇၉	၈၁၂	၁၇၂	၂	၆၃၈	၂၁.၄	၁.၁	၂၁.၂
၈၀ - ၈၄	၅၁၇	၇၈	-	၄၃၉	၁၅.၁	-	၁၅.၁
၈၅ - ၈၉	၁၈၈	၂၅	-	၁၆၃	၁၃.၃	-	၁၃.၃
၉၀ နှစ်နှင့်အထက်	၁၂၂	၅	-	၁၁၇	၄.၁	-	၄.၁
၁၅ နှစ်နှင့်အထက်	၉၂,၉၈၂	၇၇,၃၀၇	၂,၁၁၈	၁၃,၅၅၇	၈၅.၄	၂.၇	၈၃.၁
၁၀ နှစ်နှင့်အထက်	၁၀၉,၅၁၈	၇၉,၀၁၅	၂,၂၆၄	၂၈,၂၃၉	၇၄.၂	၂.၈	၇၂.၁
၁၀ နှစ်မှ ၁၇ နှစ်	၂၅,၂၅၇	၆,၀၅၁	၅၀၂	၁၈,၇၀၄	၂၅.၉	၇.၇	၂၄.၀
၁၅ နှစ်မှ ၆၄ နှစ်	၈၈,၃၃၅	၇၅,၇၀၇	၂,၁၁၃	၁၀,၅၁၅	၈၈.၁	၂.၇	၈၅.၇

အသက်အုပ်စု	လုပ်သားအင်အားအကြောင်းအရာ						
	စုစုပေါင်း	လုပ်ငန်းခွင်ရှိ လူဦးရေ	အလုပ်လက်မဲ့ ဦးရေ	လုပ်သားအင်အားတွင် မပါဝင်သူ	လုပ်သားအင်အား ပါဝင်နှုန်း	အလုပ်လက်မဲ့ ရာခိုင်နှုန်း	အလုပ်အကိုင်ရရှိမှုနှင့် လူဦးရေအချိုး (ရာခိုင်နှုန်း)
မ							
၁၀ - ၁၄	၁၆,၀၈၇	၁,၃၅၂	၈၀	၁၄,၆၅၅	၈.၉	၅.၆	၈.၄
၁၅ - ၁၉	၁၃,၉၈၉	၅,၈၁၂	၄၀၃	၇,၇၇၄	၄၄.၄	၆.၅	၄၁.၅
၂၀ - ၂၄	၁၂,၆၇၁	၇,၆၈၅	၆၄၇	၄,၃၃၉	၆၅.၈	၇.၈	၆၀.၇
၂၅ - ၂၉	၁၁,၇၄၁	၇,၆၅၁	၂၀၁	၃,၈၈၉	၆၆.၉	၂.၆	၆၅.၂
၃၀ - ၃၄	၁၀,၈၂၅	၇,၀၆၀	၇၉	၃,၆၈၆	၆၅.၉	၁.၁	၆၅.၂
၃၅ - ၃၉	၉,၃၆၉	၆,၂၅၅	၃၄	၃,၀၈၀	၆၇.၁	၀.၅	၆၆.၈
၄၀ - ၄၄	၈,၅၁၁	၅,၇၈၅	၁၉	၂,၇၀၇	၆၈.၂	၀.၃	၆၈.၀
၄၅ - ၄၉	၇,၃၀၁	၄,၇၁၃	၉	၂,၅၇၉	၆၄.၇	၀.၂	၆၄.၆
၅၀ - ၅၄	၆,၁၇၉	၃,၆၃၆	၆	၂,၅၃၇	၅၈.၉	၀.၂	၅၈.၈
၅၅ - ၅၉	၄,၅၉၇	၂,၃၅၈	၅	၂,၂၃၄	၅၁.၄	၀.၂	၅၁.၃
၆၀ - ၆၄	၃,၄၁၆	၁,၁၈၈	၄	၂,၂၂၄	၃၄.၉	၀.၃	၃၄.၈
၆၅ - ၆၉	၂,၂၃၇	၅၄၁	၂	၁,၆၉၄	၂၄.၃	၀.၄	၂၄.၂
၇၀ - ၇၄	၁,၅၆၇	၂၁၄	၁	၁,၃၅၂	၁၃.၇	၀.၅	၁၃.၇
၇၅ - ၇၉	၁,၀၀၉	၉၅	၁	၉၁၃	၉.၅	၁.၀	၉.၄
၈၀ - ၈၄	၇၂၈	၅၂	၂	၆၇၄	၇.၄	၃.၇	၇.၁
၈၅ - ၈၉	၃၃၀	၁၂	-	၃၁၈	၃.၆	-	၃.၆
၉၀ နှစ်နှင့်အထက်	၁၇၂	၅	-	၁၆၇	၂.၉	-	၂.၉
၁၅ နှစ်နှင့်အထက်	၉၄,၆၄၂	၅၃,၀၆၂	၁,၄၁၃	၄၀,၁၆၇	၅၇.၆	၂.၆	၅၆.၁
၁၀ နှစ်နှင့်အထက်	၁၁၀,၇၂၉	၅၄,၄၁၄	၁,၄၉၃	၅၄,၈၂၂	၅၀.၅	၂.၇	၄၉.၁
၁၀ နှစ်မှ ၁၇ နှစ်	၂၄,၄၈၇	၄,၂၉၃	၂၆၁	၁၉,၉၃၃	၁၈.၆	၅.၇	၁၇.၅
၁၅ နှစ်မှ ၆၄ နှစ်	၈၈,၅၉၉	၅၂,၁၄၃	၁,၄၀၇	၃၅,၀၄၉	၆၀.၄	၂.၆	၅၈.၉

ဇယား (င - ဝ (ခ))။ အသက် (၁၀) နှစ်နှင့်အထက် လူဦးရေကို လုပ်သားအင်အားပါဝင်နှုန်း၊ အလုပ်လက်မဲ့ရာခိုင်နှုန်း၊ အလုပ်အကိုင်ရရှိမှုနှင့် လူဦးရေအချိုးတို့ကို အသက်အုပ်စုအလိုက် ကျား/မ ခွဲခြား ဖော်ပြသောဇယား (မြို့ပြ)

အသက်အုပ်စု	လုပ်သားအင်အားအကြောင်းအရာ						
	စုစုပေါင်း	လုပ်ငန်းခွင်ရှိ လူဦးရေ	အလုပ်လက်မဲ့ ဦးရေ	လုပ်သားအင်အားတွင် မပါဝင်သူ	လုပ်သားအင်အား ပါဝင်နှုန်း	အလုပ်လက်မဲ့ ရာခိုင်နှုန်း	အလုပ်အကိုင်ရရှိမှုနှင့် လူဦးရေအချိုး (ရာခိုင်နှုန်း)
မြို့ပြ							
ကျား/မ							
၁၀ - ၁၄	၇,၄၉၄	၂၉၄	၃၉	၇,၁၆၁	၄.၄	၁၁.၇	၃.၉
၁၅ - ၁၉	၇,၄၅၂	၂,၂၃၂	၃၁၄	၄,၉၀၆	၃၄.၂	၁၂.၃	၃၀.၀
၂၀ - ၂၄	၇,၀၃၈	၄,၃၇၉	၅၅၈	၂,၁၀၁	၇၀.၁	၁၁.၃	၆၂.၂
၂၅ - ၂၉	၆,၃၁၈	၄,၆၉၅	၂၂၄	၁,၃၉၉	၇၇.၉	၄.၆	၇၄.၃
၃၀ - ၃၄	၅,၉၈၁	၄,၄၈၁	၁၁၃	၁,၃၈၇	၇၆.၈	၂.၅	၇၄.၉
၃၅ - ၃၉	၅,၂၀၇	၃,၉၃၈	၆၂	၁,၂၀၇	၇၆.၈	၁.၆	၇၅.၆
၄၀ - ၄၄	၄,၇၆၇	၃,၆၁၆	၅၁	၁,၁၀၀	၇၆.၉	၁.၄	၇၅.၉
၄၅ - ၄၉	၃,၉၅၄	၂,၈၇၆	၂၉	၁,၀၄၉	၇၃.၅	၁.၀	၇၂.၇
၅၀ - ၅၄	၃,၃၆၅	၂,၂၇၂	၁၆	၁,၀၇၇	၆၈.၀	၀.၇	၆၇.၅
၅၅ - ၅၉	၂,၆၁၅	၁,၅၇၆	၁၂	၁,၀၂၇	၆၀.၇	၀.၈	၆၀.၃
၆၀ - ၆၄	၁,၉၄၄	၇၁၇	၅	၁,၂၂၂	၃၇.၁	၀.၇	၃၆.၉
၆၅ - ၆၉	၁,၂၇၈	၂၈၄	-	၉၉၄	၂၂.၂	-	၂၂.၂
၇၀ - ၇၄	၈၂၀	၁၁၆	-	၇၀၄	၁၄.၁	-	၁၄.၁
၇၅ - ၇၉	၆၁၈	၅၉	-	၅၅၉	၉.၅	-	၉.၅
၈၀ - ၈၄	၄၁၀	၂၉	၁	၃၈၀	၇.၃	၃.၃	၇.၁
၈၅ - ၈၉	၁၈၅	၁၁	-	၁၇၄	၅.၉	-	၅.၉
၉၀ နှစ်နှင့်အထက်	၁၀၁	၂	-	၉၉	၂.၀	-	၂.၀
၁၅ နှစ်နှင့်အထက်	၅၂,၀၅၃	၃၁,၂၈၃	၁,၃၈၅	၁၉,၃၈၅	၆၂.၈	၄.၂	၆၀.၁
၁၀ နှစ်နှင့်အထက်	၅၉,၅၄၇	၃၁,၅၇၇	၁,၄၂၄	၂၆,၅၄၆	၅၅.၄	၄.၃	၅၃.၀
၁၀ နှစ်မှ ၁၇ နှစ်	၁၁,၈၇၉	၁,၂၇၀	၁၆၈	၁၀,၄၄၁	၁၂.၁	၁၁.၇	၁၀.၇
၁၅ နှစ်မှ ၆၄ နှစ်	၄၈,၆၄၁	၃၀,၇၈၂	၁,၃၈၄	၁၆,၄၇၅	၆၆.၁	၄.၃	၆၃.၃

အသက်အုပ်စု	လုပ်သားအင်အားအကြောင်းအရာ						
	စုစုပေါင်း	လုပ်ငန်းခွင်ရှိ လူဦးရေ	အလုပ်လက်မဲ့ ဦးရေ	လုပ်သားအင်အားတွင် မပါဝင်သူ	လုပ်သားအင်အား ပါဝင်နှုန်း	အလုပ်လက်မဲ့ ရာခိုင်နှုန်း	အလုပ်အကိုင်ရရှိမှုနှင့် လူဦးရေအချိုး (ရာခိုင်နှုန်း)
ကျား							
၁၀ - ၁၄	၃,၇၆၇	၁၉၇	၂၅	၃,၅၄၅	၅.၉	၁၁.၃	၅.၂
၁၅ - ၁၉	၃,၇၄၂	၁,၄၅၉	၁၉၈	၂,၀၈၅	၄၄.၃	၁၁.၉	၃၉.၀
၂၀ - ၂၄	၃,၆၂၆	၂,၇၈၂	၂၉၉	၅၄၅	၈၅.၀	၉.၇	၇၆.၇
၂၅ - ၂၉	၃,၂၈၁	၂,၉၅၀	၁၂၆	၂၀၅	၉၃.၈	၄.၁	၈၉.၉
၃၀ - ၃၄	၂,၉၇၂	၂,၇၄၀	၇၄	၁၅၈	၉၄.၇	၂.၆	၉၂.၂
၃၅ - ၃၉	၂,၅၄၈	၂,၃၅၀	၄၄	၁၅၄	၉၄.၀	၁.၈	၉၂.၂
၄၀ - ၄၄	၂,၃၁၀	၂,၁၁၀	၃၈	၁၆၂	၉၃.၀	၁.၈	၉၁.၃
၄၅ - ၄၉	၁,၈၁၃	၁,၆၅၁	၂၄	၁၃၈	၉၂.၄	၁.၄	၉၁.၁
၅၀ - ၅၄	၁,၅၇၈	၁,၃၉၈	၁၃	၁၆၇	၈၉.၄	၀.၉	၈၈.၆
၅၅ - ၅၉	၁,၂၂၇	၉၆၄	၉	၂၅၄	၇၉.၃	၀.၉	၇၈.၆
၆၀ - ၆၄	၈၅၆	၄၆၈	၄	၃၈၄	၅၅.၁	၀.၈	၅၄.၇
၆၅ - ၆၉	၅၂၈	၁၈၆	-	၃၄၂	၃၅.၂	-	၃၅.၂
၇၀ - ၇၄	၃၆၇	၈၅	-	၂၈၂	၂၃.၂	-	၂၃.၂
၇၅ - ၇၉	၂၇၇	၃၉	-	၂၃၈	၁၄.၁	-	၁၄.၁
၈၀ - ၈၄	၁၅၇	၁၆	-	၁၄၁	၁၀.၂	-	၁၀.၂
၈၅ - ၈၉	၅၂	၇	-	၄၅	၁၃.၅	-	၁၃.၅
၉၀ နှစ်နှင့်အထက်	၃၇	၂	-	၃၅	၅.၄	-	၅.၄
၁၅ နှစ်နှင့်အထက်	၅၅,၃၇၁	၁၉,၂၀၇	၈၂၉	၅,၃၃၅	၇၉.၀	၄.၁	၇၅.၇
၁၀ နှစ်နှင့်အထက်	၂၉,၁၃၈	၁၉,၄၀၄	၈၅၄	၈,၈၈၀	၆၉.၅	၄.၂	၆၆.၆
၁၀ နှစ်မှ ၁၇ နှစ်	၆,၀၀၄	၈၅၀	၁၁၇	၅,၀၃၇	၁၆.၁	၁၂.၁	၁၄.၂
၁၅ နှစ်မှ ၆၄ နှစ်	၂၃,၉၅၃	၁၈,၈၇၂	၈၂၉	၄,၂၅၂	၈၂.၂	၄.၂	၇၈.၈

အသက်အုပ်စု	လုပ်သားအင်အားအကြောင်းအရာ						
	စုစုပေါင်း	လုပ်ငန်းခွင်ရှိ လူဦးရေ	အလုပ်လက်မဲ့ ဦးရေ	လုပ်သားအင်အားတွင် မပါဝင်သူ	လုပ်သားအင်အား ပါဝင်နှုန်း	အလုပ်လက်မဲ့ ရာခိုင်နှုန်း	အလုပ်အကိုင်ရရှိမှုနှင့် လူဦးရေအချိုး (ရာခိုင်နှုန်း)
မ							
၁၀ - ၁၄	၃,၇၂၇	၉၇	၁၄	၃,၆၁၆	၃.၀	၁၂.၆	၂.၆
၁၅ - ၁၉	၃,၇၁၀	၇၇၃	၁၁၆	၂,၈၂၁	၂၄.၀	၁၃.၀	၂၀.၈
၂၀ - ၂၄	၃,၄၁၂	၁,၅၉၇	၂၅၉	၁,၅၅၆	၅၄.၄	၁၄.၀	၄၆.၈
၂၅ - ၂၉	၃,၀၃၇	၁,၇၄၅	၉၈	၁,၁၉၄	၆၀.၇	၅.၃	၅၇.၅
၃၀ - ၃၄	၃,၀၀၉	၁,၇၄၁	၃၉	၁,၂၂၉	၅၉.၂	၂.၂	၅၇.၉
၃၅ - ၃၉	၂,၆၅၉	၁,၅၈၈	၁၈	၁,၀၅၃	၆၀.၄	၁.၁	၅၉.၇
၄၀ - ၄၄	၂,၄၅၇	၁,၅၀၆	၁၃	၉၃၈	၆၁.၈	၀.၉	၆၁.၃
၄၅ - ၄၉	၂,၁၄၁	၁,၂၂၅	၅	၉၁၁	၅၇.၄	၀.၄	၅၇.၂
၅၀ - ၅၄	၁,၇၈၇	၈၇၄	၃	၉၁၀	၄၉.၁	၀.၃	၄၈.၉
၅၅ - ၅၉	၁,၃၈၈	၆၁၂	၃	၇၇၃	၄၄.၃	၀.၅	၄၄.၁
၆၀ - ၆၄	၁,၀၈၈	၂၄၉	၁	၈၃၈	၂၃.၀	၀.၄	၂၂.၉
၆၅ - ၆၉	၇၅၀	၉၈	-	၆၅၂	၁၃.၁	-	၁၃.၁
၇၀ - ၇၄	၄၅၃	၃၁	-	၄၂၂	၆.၈	-	၆.၈
၇၅ - ၇၉	၃၄၁	၂၀	-	၃၂၁	၅.၉	-	၅.၉
၈၀ - ၈၄	၂၅၃	၁၃	၁	၂၃၉	၅.၅	-	၅.၁
၈၅ - ၈၉	၁၃၃	၄	-	၁၂၉	၃.၀	-	၃.၀
၉၀ နှစ်နှင့်အထက်	၆၄	-	-	၆၄	-	-	-
၁၅ နှစ်နှင့်အထက်	၂၆,၆၈၂	၁၂,၀၇၆	၅၅၆	၁၄,၀၅၀	၄၇.၃	၄.၄	၄၅.၃
၁၀ နှစ်နှင့်အထက်	၃၀,၄၀၉	၁၂,၁၇၃	၅၇၀	၁၇,၆၆၆	၄၁.၉	၄.၅	၄၀.၀
၁၀ နှစ်မှ ၁၇ နှစ်	၅,၈၇၅	၄၂၀	၅၁	၅,၄၀၄	၈.၀	၁၀.၈	၇.၁
၁၅ နှစ်မှ ၆၄ နှစ်	၂၄,၆၈၈	၁၁,၉၁၀	၅၅၅	၁၂,၂၂၃	၅၀.၅	၄.၅	၄၈.၂

ဇယား (င - ဝ (ဂ))။ အသက် (၁၀) နှစ်နှင့်အထက် လူဦးရေကို လုပ်သားအင်အားပါဝင်နှုန်း၊ အလုပ်လက်မဲ့ရာခိုင်နှုန်း၊ အလုပ်အကိုင်ရရှိမှုနှင့် လူဦးရေအချိုးတို့ကို အသက်အုပ်စုအလိုက် ကျား/မ ခွဲခြား ဖော်ပြသောဇယား (ကျေးလက်)

အသက်အုပ်စု	လုပ်သားအင်အား အကြောင်းအရာ						
	စုစုပေါင်း	လုပ်ငန်းခွင်ရှိ လူဦးရေ	အလုပ်လက်မဲ့ ဦးရေ	လုပ်သားအင်အားတွင် မပါဝင်သူ	လုပ်သားအင်အား ပါဝင်နှုန်း	အလုပ်လက်မဲ့ ရာခိုင်နှုန်း	အလုပ်အကိုင်ရရှိမှုနှင့် လူဦးရေအချိုး(ရာခိုင်နှုန်း)
ကျေးလက် ကျား/မ							
၁၀ - ၁၄	၂၅,၁၂၉	၂,၇၆၆	၁၈၇	၂၂,၁၇၆	၁၁.၈	၆.၃	၁၁.၀
၁၅ - ၁၉	၂၁,၁၁၄	၁၂,၁၃၁	၇၆၆	၈,၂၁၇	၆၁.၁	၅.၉	၅၇.၅
၂၀ - ၂၄	၁၉,၀၄၁	၁၄,၇၂၂	၈၁၂	၃,၅၀၇	၈၁.၆	၅.၂	၇၇.၃
၂၅ - ၂၉	၁၇,၇၉၃	၁၄,၄၉၁	၂၉၅	၃,၀၀၇	၈၃.၁	၂.၀	၈၁.၄
၃၀ - ၃၄	၁၅,၉၅၀	၁၃,၀၉၅	၁၄၀	၂,၇၁၅	၈၃.၀	၁.၁	၈၂.၁
၃၅ - ၃၉	၁၃,၄၆၅	၁၁,၁၉၅	၅၁	၂,၂၁၉	၈၃.၅	၀.၅	၈၃.၁
၄၀ - ၄၄	၁၂,၀၅၈	၁၀,၀၉၈	၂၇	၁,၉၃၃	၈၄.၀	၀.၃	၈၃.၇
၄၅ - ၄၉	၉,၈၆၄	၇,၉၉၇	၂၃	၁,၈၄၄	၈၁.၃	၀.၃	၈၁.၁
၅၀ - ၅၄	၈,၄၁၄	၆,၅၁၈	၁၄	၁,၈၈၂	၇၇.၆	၀.၂	၇၇.၅
၅၅ - ၅၉	၆,၀၄၉	၄,၂၅၃	၄	၁,၇၉၂	၇၀.၄	၀.၁	၇၀.၃
၆၀ - ၆၄	၄,၅၄၅	၂,၅၆၈	၄	၁,၉၇၃	၅၆.၆	၀.၂	၅၆.၅
၆၅ - ၆၉	၂,၇၃၉	၁,၁၆၃	၅	၁,၅၇၁	၄၂.၆	၀.၄	၄၂.၅
၇၀ - ၇၄	၁,၉၇၅	၅၁၂	၁	၁,၄၆၂	၂၆.၀	၀.၂	၂၅.၉
၇၅ - ၇၉	၁,၂၀၃	၂၀၈	၃	၉၉၂	၁၇.၅	၁.၄	၁၇.၃
၈၀ - ၈၄	၈၃၅	၁၀၁	၁	၇၃၃	၁၂.၂	၁.၀	၁၂.၁
၈၅ - ၈၉	၃၃၃	၂၆	-	၃၀၇	၇.၈	-	၇.၈
၉၀ နှစ်နှင့်အထက်	၁၉၃	၈	-	၁၈၅	၄.၁	-	၄.၁
၁၅ နှစ်နှင့်အထက်	၁၃၅,၅၇၁	၉၉,၀၈၆	၂,၁၄၆	၃၄,၃၃၉	၇၄.၇	၂.၁	၇၃.၁
၁၀ နှစ်နှင့်အထက်	၁၆၀,၇၀၀	၁၀၁,၈၅၂	၂,၃၃၃	၅၆,၅၁၅	၆၄.၈	၂.၂	၆၃.၄
၁၀ နှစ်မှ ၁၇ နှစ်	၃၇,၈၆၅	၉,၀၇၄	၅၉၅	၂၈,၁၉၆	၂၅.၅	၆.၂	၂၄.၀
၁၅ နှစ်မှ ၆၄ နှစ်	၁၂၈,၂၉၃	၉၇,၀၆၈	၂,၁၃၆	၂၉,၀၈၉	၇၇.၃	၂.၂	၇၅.၇

အသက်အုပ်စု	လုပ်သားအင်အား အကြောင်းအရာ						
	စုစုပေါင်း	လုပ်ငန်းခွင်ရှိ လူဦးရေ	အလုပ်လက်မဲ့ ဦးရေ	လုပ်သားအင်အားတွင် မပါဝင်သူ	လုပ်သားအင်အား ပါဝင်နှုန်း	အလုပ်လက်မဲ့ ရာခိုင်နှုန်း	အလုပ်အကိုင်ရရှိမှုနှင့် လူဦးရေအချိုး(ရာခိုင်နှုန်း)
ကျား							
၁၀ - ၁၄	၁၂,၇၆၉	၁,၅၁၁	၁၂၁	၁၁,၁၃၇	၁၂.၈	၇.၄	၁၁.၈
၁၅ - ၁၉	၁၀,၈၃၅	၇,၀၉၂	၄၇၉	၃,၂၆၄	၆၉.၉	၆.၃	၆၅.၅
၂၀ - ၂၄	၉,၇၈၂	၈,၆၃၄	၄၂၄	၇၂၄	၉၂.၆	၄.၇	၈၈.၃
၂၅ - ၂၉	၉,၀၈၉	၈,၅၈၅	၁၉၂	၃၁၂	၉၆.၆	၂.၂	၉၄.၅
၃၀ - ၃၄	၈,၁၃၄	၇,၇၇၆	၁၀၀	၂၅၈	၉၆.၈	၁.၃	၉၅.၆
၃၅ - ၃၉	၆,၇၅၅	၆,၅၂၈	၃၅	၁၉၂	၉၇.၂	၀.၅	၉၆.၆
၄၀ - ၄၄	၆,၀၀၄	၅,၈၁၉	၂၁	၁၆၄	၉၇.၃	၀.၄	၉၆.၉
၄၅ - ၄၉	၄,၇၀၄	၄,၅၀၉	၁၉	၁၇၆	၉၆.၃	၀.၄	၉၅.၉
၅၀ - ၅၄	၄,၀၂၂	၃,၇၅၆	၁၁	၂၅၅	၉၃.၇	၀.၃	၉၃.၄
၅၅ - ၅၉	၂,၈၄၀	၂,၅၀၇	၂	၃၃၁	၈၈.၃	၀.၁	၈၈.၃
၆၀ - ၆၄	၂,၂၁၇	၁,၆၂၉	၁	၅၈၇	၇၃.၅	၀.၁	၇၃.၅
၆၅ - ၆၉	၁,၂၅၂	၇၂၀	၃	၅၂၉	၅၇.၇	၀.၄	၅၇.၅
၇၀ - ၇၄	၈၆၁	၃၂၉	-	၅၃၂	၃၈.၂	-	၃၈.၂
၇၅ - ၇၉	၅၃၅	၁၃၃	၂	၄၀၀	၂၅.၂	၁.၅	၂၄.၉
၈၀ - ၈၄	၃၆၀	၆၂	-	၂၉၈	၁၇.၂	-	၁၇.၂
၈၅ - ၈၉	၁၃၆	၁၈	-	၁၁၈	၁၃.၂	-	၁၃.၂
၉၀ နှစ်နှင့်အထက်	၈၅	၃	-	၈၂	၃.၅	-	၃.၅
၁၅ နှစ်နှင့်အထက်	၆၇,၆၁၁	၅၈,၁၀၀	၁,၂၈၉	၈,၂၂၂	၈၇.၈	၂.၂	၈၅.၉
၁၀ နှစ်နှင့်အထက်	၈၀,၃၈၀	၅၉,၆၁၁	၁,၄၁၀	၁၉,၃၅၉	၇၅.၉	၂.၃	၇၄.၂
၁၀ နှစ်မှ ၁၇ နှစ်	၁၉,၂၅၃	၅,၂၀၁	၃၈၅	၁၃,၆၆၇	၂၉.၀	၆.၉	၂၇.၀
၁၅ နှစ်မှ ၆၄ နှစ်	၆၄,၃၈၂	၅၆,၈၃၅	၁,၂၈၄	၆,၂၆၃	၉၀.၃	၂.၂	၈၈.၃

အသက်အုပ်စု	လုပ်သားအင်အား အကြောင်းအရာ						
	စုစုပေါင်း	လုပ်ငန်းခွင်ရှိ လူဦးရေ	အလုပ်လက်မဲ့ ဦးရေ	လုပ်သားအင်အားတွင် မပါဝင်သူ	လုပ်သားအင်အား ပါဝင်နှုန်း	အလုပ်လက်မဲ့ ရာခိုင်နှုန်း	အလုပ်အကိုင်ရရှိမှုနှင့် လူဦးရေအချိုး(ရာခိုင်နှုန်း)
မ							
၁၀ - ၁၄	၁၂,၃၆၀	၁,၂၅၅	၆၆	၁၁,၀၃၉	၁၀.၇	၅.၀	၁၀.၂
၁၅ - ၁၉	၁၀,၂၇၉	၅,၀၃၉	၂၈၇	၄,၉၅၃	၅၁.၈	၅.၄	၄၉.၀
၂၀ - ၂၄	၉,၂၅၉	၆,၀၈၈	၃၈၈	၂,၇၈၃	၆၉.၉	၆.၀	၆၅.၈
၂၅ - ၂၉	၈,၇၀၄	၅,၉၀၆	၁၀၃	၂,၆၉၅	၆၉.၀	၁.၇	၆၇.၉
၃၀ - ၃၄	၇,၈၁၆	၅,၃၁၉	၄၀	၂,၄၅၇	၆၈.၆	၀.၇	၆၈.၁
၃၅ - ၃၉	၆,၇၁၀	၄,၆၆၇	၁၆	၂,၀၂၇	၆၉.၈	၀.၃	၆၉.၆
၄၀ - ၄၄	၆,၀၅၄	၄,၂၇၉	၆	၁,၇၆၉	၇၀.၈	၀.၁	၇၀.၇
၄၅ - ၄၉	၅,၁၆၀	၃,၄၈၈	၄	၁,၆၆၈	၆၇.၇	၀.၁	၆၇.၆
၅၀ - ၅၄	၄,၃၉၂	၂,၇၆၂	၃	၁,၆၂၇	၆၃.၀	၀.၁	၆၂.၉
၅၅ - ၅၉	၃,၂၀၉	၁,၇၄၆	၂	၁,၄၆၁	၅၄.၅	၀.၁	၅၄.၄
၆၀ - ၆၄	၂,၃၂၈	၉၃၉	၃	၁,၃၈၆	၄၀.၅	၀.၃	၄၀.၃
၆၅ - ၆၉	၁,၄၈၇	၄၄၃	၂	၁,၀၄၂	၂၉.၉	၀.၄	၂၉.၈
၇၀ - ၇၄	၁,၁၁၄	၁၈၃	၁	၉၃၀	၁၆.၅	၀.၅	၁၆.၄
၇၅ - ၇၉	၆၆၈	၇၅	၁	၅၉၂	၁၁.၄	၁.၃	၁၁.၂
၈၀ - ၈၄	၄၇၅	၃၉	၁	၄၃၅	၈.၄	၂.၅	၈.၂
၈၅ - ၈၉	၁၉၇	၈	-	၁၈၉	၄.၁	-	၄.၁
၉၀ နှစ်နှင့်အထက်	၁၀၈	၅	-	၁၀၃	၄.၆	-	၄.၆
၁၅ နှစ်နှင့်အထက်	၆၇,၉၆၀	၄၀,၉၈၆	၈၅၇	၂၆,၁၁၇	၆၁.၆	၂.၀	၆၀.၃
၁၀ နှစ်နှင့်အထက်	၈၀,၃၂၀	၄၂,၂၄၁	၉၂၃	၃၇,၁၅၆	၅၃.၇	၂.၁	၅၂.၆
၁၀ နှစ်မှ ၁၇ နှစ်	၁၈,၆၁၂	၃,၈၇၃	၂၁၀	၁၄,၅၂၉	၂၁.၉	၅.၁	၂၀.၈
၁၅ နှစ်မှ ၆၄ နှစ်	၆၃,၉၁၁	၄၀,၂၃၃	၈၅၂	၂၂,၈၂၆	၆၄.၃	၂.၁	၆၃.၀

ဇယား (င - ၂)။ အသက် (၁၀) နှစ်နှင့်အထက် လူဦးရေကို လုပ်သားအမျိုးအစားအလိုက် ကျား/မ ခွဲခြား ဖော်ပြသောဇယား

ကျား/မ	လုပ်သားအမျိုးအစား												
	စုစုပေါင်း	အစိုးရဝန်ထမ်း	အလုပ်သမား (ပုဂ္ဂလိက/အဖွဲ့အစည်း)	လုပ်ငန်းရှင်	ကိုယ်တိုင်လုပ်	မိသားစု လုပ်ငန်းတွင် လုပ်ကိုင်သူ	အလုပ်ရှာဆဲ	အလုပ်မရှာခဲ့ပါ	အချိန်ပြည့် ကျောင်းတက်သော ကျောင်းသား	အိမ်မှုကိစ္စလုပ်	အငြိမ်းစား၊ သက်ကြီးရွယ်အို	ဖျားနာသူ၊ မသန်စွမ်းသူ	အခြား
ကယားပြည်နယ်	၂၂၀,၂၄၇	၁၃,၁၈၇	၂၄,၈၀၀	၃,၂၄၈	၆၀,၇၅၈	၃၁,၄၃၆	၃,၇၅၇	၇၉၁	၃၉,၁၀၉	၂၈,၃၅၀	၉,၂၉၂	၁,၅၃၁	၃,၉၈၈
ကျား	၁၀၉,၅၁၈	၈,၀၅၁	၁၈,၀၆၃	၂,၃၇၄	၃၅,၉၃၄	၁၄,၅၉၃	၂,၂၆၄	၅၁၀	၁၈,၅၁၃	၁၆,၂၅၅	၄,၀၇၆	၈၀၅	၂,၇၁၀
မ	၁၁၀,၇၂၉	၅,၁၃၆	၆,၇၃၇	၈၇၄	၂၄,၈၂၄	၁၆,၈၄၃	၁,၄၉၃	၂၈၁	၂၀,၅၉၆	၁၂,၁၀၅	၅,၂၁၆	၇၂၆	၁,၂၇၈
လွိုင်ကော်ခရိုင်	၁၈၆,၇၀၆	၁၀,၄၂၀	၁၈,၃၀၉	၂,၆၈၃	၅၂,၀၇၇	၂၈,၁၁၆	၃,၄၅၃	၇၁၉	၃၄,၂၅၆	၂၃,၄၉၆	၈,၃၀၂	၁,၃၈၂	၃,၄၉၃
ကျား	၉၀,၉၂၀	၅,၉၁၃	၁၃,၀၄၅	၁,၉၁၈	၂၉,၉၉၄	၁၃,၀၉၅	၂,၀၆၆	၄၆၃	၁၆,၂၀၂	၁၄,၄၆၇	၃,၆၅၉	၇၂၇	၂,၃၇၁
မ	၉၅,၇၈၆	၄,၅၀၇	၅,၂၆၄	၇၆၅	၂၂,၀၈၃	၁၅,၀၂၁	၁,၃၈၇	၂၅၆	၁၈,၀၅၄	၉,၀၂၉	၄,၆၄၃	၄၅၅	၁,၁၂၂
လွိုင်ကော်မြို့နယ်	၁၀၁,၈၆၂	၇,၁၆၈	၁၃,၂၉၇	၁,၉၁၇	၂၅,၄၇၈	၁၀,၁၂၆	၁,၈၅၈	၃၅၂	၁၈,၉၆၂	၁၄,၃၈၆	၅,၀၇၉	၇၂၁	၂,၅၁၈
ကျား	၄၉,၇၂၇	၃,၉၆၀	၉,၆၂၂	၁,၄၁၆	၁၄,၉၄၃	၄,၇၃၃	၁,၁၁၃	၂၂၇	၈,၈၄၉	၄၈၀	၂,၂၃၃	၃၉၉	၁,၇၅၂
မ	၅၂,၁၃၅	၃,၂၀၈	၃,၆၇၅	၅၀၁	၁၀,၅၃၅	၅,၃၉၃	၇၄၅	၁၂၅	၁၀,၁၁၃	၁၃,၉၀၆	၂,၈၄၆	၃၂၂	၇၆၆
ဒီမော့ဆိုမြို့နယ်	၅၈,၄၄၁	၁,၈၈၃	၄,၀၆၂	၆၁၆	၁၆,၆၈၄	၁၁,၂၉၇	၁,၂၈၀	၂၉၂	၁၀,၈၈၇	၇,၇၇၈	၂,၄၃၉	၅၁၀	၇၁၃
ကျား	၂၈,၂၅၃	၉၉၀	၂,၆၈၉	၄၂၈	၉,၉၂၉	၅,၄၅၂	၇၆၅	၁၇၈	၅,၂၂၉	၇၆၆	၁,၀၉၉	၂၅၃	၄၇၅
မ	၃၀,၁၈၈	၈၉၃	၁,၃၇၃	၁၈၈	၆,၇၅၅	၅,၈၄၅	၅၁၅	၁၁၄	၅,၆၅၈	၉,၀၁၂	၁,၃၄၀	၂၅၇	၂၃၈
ဖရူဆိုမြို့နယ်	၂၁,၃၈၀	၁,၁၀၈	၈၃၅	၁၂၁	၇,၄၄၃	၅,၇၄၁	၂၆၄	၆၆	၃,၆၉၉	၁,၁၂၄	၆၃၆	၁၁၀	၂၃၃
ကျား	၁၀,၄၂၇	၈၀၇	၆၃၄	၆၁	၃,၈၀၂	၂,၄၉၅	၁၅၈	၅၁	၁,၇၈၁	၁၉၂	၂၇၃	၅၅	၁၁၈
မ	၁၀,၉၅၃	၃၀၁	၂၀၁	၆၀	၃,၆၄၁	၃,၂၄၆	၁၀၆	၁၅	၁,၉၁၈	၉၃၂	၃၆၃	၅၅	၁၁၅
ရှားတောမြို့နယ်	၅,၀၂၃	၂၆၁	၁၁၅	၂၉	၂,၄၇၂	၉၅၂	၅၁	၉	၇၀၈	၂၀၈	၁၄၈	၄၁	၂၉
ကျား	၂,၅၁၃	၁၅၆	၁၀၀	၁၃	၁,၃၂၀	၄၁၅	၃၀	၇	၃၄၃	၂၉	၅၄	၂၀	၂၆
မ	၂,၅၁၀	၁၀၅	၁၅	၁၆	၁,၁၅၂	၅၃၇	၂၁	၂	၃၆၅	၁၇၉	၉၄	၂၁	၃

ကျား/မ	လုပ်သားအမျိုးအစား												
	စုစုပေါင်း	အစိုးရဝန်ထမ်း	အလုပ်သမား (ပုဂ္ဂလိက/ အဖွဲ့အစည်း)	လုပ်ငန်းရှင်	ကိုယ်တိုင်လုပ်	မိသားစု လုပ်ငန်းတွင် လုပ်ကိုင်သူ	အလုပ်ရှာဆဲ	အလုပ်မရှာခဲ့ပါ	အချိန်ပြည့် ကျောင်းတက်သော ကျောင်းသား	အိမ်မှုကိစ္စလုပ်	အငြိမ်းစား၊ သက်ကြီးရွယ်အို	ဖျားနာသူ၊ မသန်စွမ်းသူ	အခြား
ဘောလခဲခရိုင်	၃၃,၅၄၁	၂,၇၆၇	၆,၄၉၁	၅၆၅	၈,၆၈၁	၃,၃၂၀	၃၀၄	၇၂	၄,၈၅၃	၄,၈၅၄	၉၉၀	၁၄၉	၄၉၅
ကျား	၁၈,၅၉၈	၂,၁၃၈	၅,၀၁၈	၄၅၆	၅,၉၄၀	၁,၄၉၈	၁၉၈	၄၇	၂,၃၁၁	၁၅၈	၄၁၇	၇၈	၃၃၉
မ	၁၄,၉၄၃	၆၂၉	၁,၄၇၃	၁၀၉	၂,၇၄၁	၁,၈၂၂	၁၀၆	၂၅	၂,၅၄၂	၄,၆၉၆	၅၇၃	၇၁	၁၅၆
ဘောလခဲမြို့နယ်	၆,၈၅၆	၁,၁၁၂	၉၂၉	၆၈	၂,၀၁၄	၇၀၂	၅၆	၁၁	၉၂၀	၇၆၁	၂၁၈	၃၃	၃၂
ကျား	၃,၈၁၉	၈၇၉	၆၇၃	၅၆	၁,၂၇၃	၃၀၆	၃၃	၆	၄၂၉	၂၅	၁၀၀	၁၅	၂၄
မ	၃,၀၃၇	၂၃၃	၂၅၆	၁၂	၇၄၁	၃၉၆	၂၃	၅	၄၉၁	၇၃၆	၁၁၈	၁၈	၈
ဖာဆောင်းမြို့နယ်	၁၉,၈၁၆	၈၈၁	၄,၇၇၃	၄၅၃	၄,၇၃၃	၁,၇၀၃	၁၆၇	၅၇	၂,၉၇၆	၃,၀၈၈	၆၁၇	၇၉	၂၈၉
ကျား	၁၀,၉၈၄	၆၂၅	၃,၇၈၇	၃၆၉	၃,၂၃၈	၈၁၈	၁၁၀	၄၀	၁,၄၃၄	၉၈	၂၅၁	၃၈	၁၇၆
မ	၈,၈၃၂	၂၅၆	၉၈၆	၈၄	၁,၄၉၅	၈၈၅	၅၇	၁၇	၁,၅၄၂	၂,၉၉၀	၃၆၆	၄၁	၁၁၃
မယ်စွဲမြို့နယ်	၄,၈၂၂	၅၀၇	၆၃၁	၃၂	၁,၁၈၂	၈၃၁	၆၇	၄	၆၉၇	၆၃၁	၁၁၀	၁၈	၁၁၂
ကျား	၂,၆၁၅	၄၁၄	၄၄၅	၂၁	၈၉၇	၃၀၉	၄၈	၁	၃၂၃	၁၅	၄၆	၁၅	၈၁
မ	၂,၂၀၇	၉၃	၁၈၆	၁၁	၂၈၅	၅၂၂	၁၉	၃	၃၇၄	၆၁၆	၆၄	၃	၃၁
ရွာသစ်မြို့နယ်ခွဲ	၂,၀၄၇	၂၆၇	၁၅၈	၁၂	၇၅၂	၈၄	၁၄	-	၂၆၀	၃၇၄	၄၅	၁၉	၆၂
ကျား	၁,၁၈၀	၂၂၀	၁၁၃	၁၀	၅၃၂	၆၅	၇	-	၁၂၅	၂၀	၂၀	၁၀	၅၈
မ	၈၆၇	၄၇	၄၅	၂	၂၂၀	၁၉	၇	-	၁၃၅	၃၅၄	၂၅	၉	၄

မြန်မာနိုင်ငံလူ့အဖွဲ့အစည်းအကြောင်းအရာသန်းခေါင်စာရင်း
သန်းခေါင်စာရင်းအစီရင်ခံစာ အတွဲ (၃ - ခ)

အပိုင်း (၈) ကလေးမွေးဖွားမှုနှင့်သေဆုံးမှုအကြောင်းအရာများ

ဇယား (စ - ခ)။ အသက် (၁၅ - ၅၄) နှစ်ရှိ အိမ်ထောင်ကျဖူးသူအမျိုးသမီး၊ ကလေးမွေးဖွားမှုနှင့် သေဆုံးမှုများကို မိခင်၏အသက်အုပ်စုအလိုက် ဖော်ပြသောဇယား

အသက်အုပ်စု	အမျိုးသမီး	အိမ်ထောင်ကျဖူးသူ အမျိုးသမီး	အရှင်မွေးကလေး အရေအတွက်	မွေးဖွားပြီးသေဆုံးသွားသော ကလေးအရေအတွက်
ကယားပြည်နယ်	၇၈,၃၆၇	၅၂,၄၂၇	၁၇၁,၃၁၈	၁၉,၅၃၀
၁၅ - ၁၉	၁၃,၃၈၁	၁,၄၁၄	၆၅၈	၃၅
၂၀ - ၂၄	၁၂,၂၂၁	၅,၆၉၁	၆,၂၈၉	၃၆၇
၂၅ - ၂၉	၁၁,၃၆၅	၈,၃၆၇	၁၅,၈၀၂	၁,၀၄၅
၃၀ - ၃၄	၁၀,၅၈၄	၈,၉၈၇	၂၄,၇၇၉	၁,၈၆၁
၃၅ - ၃၉	၉,၁၆၄	၈,၁၃၁	၂၉,၆၄၅	၂,၆၆၁
၄၀ - ၄၄	၈,၃၇၀	၇,၅၄၅	၃၂,၉၅၆	၃,၈၂၀
၄၅ - ၄၉	၇,၁၈၂	၆,၆၀၈	၃၁,၆၁၉	၄,၆၃၈
၅၀ - ၅၄	၆,၁၀၀	၅,၆၈၄	၂၉,၅၇၀	၅,၁၁၃
လွိုင်ကော်ခရိုင်	၆၇,၈၀၁	၄၄,၇၀၇	၁၄၇,၉၄၃	၁၆,၅၉၆
၁၅ - ၁၉	၁၁,၅၈၁	၁,၁၁၉	၅၂၀	၃၂
၂၀ - ၂၄	၁၀,၅၁၅	၄,၇၃၀	၅,၂၂၃	၃၁၃
၂၅ - ၂၉	၉,၇၇၁	၇,၀၃၅	၁၃,၃၄၉	၈၆၉
၃၀ - ၃၄	၉,၁၀၉	၇,၆၅၃	၂၁,၁၃၆	၁,၅၆၀
၃၅ - ၃၉	၇,၉၁၉	၆,၉၆၀	၂၅,၄၁၀	၂,၂၂၉
၄၀ - ၄၄	၇,၂၈၁	၆,၅၀၅	၂၈,၅၈၇	၃,၂၆၀
၄၅ - ၄၉	၆,၂၆၆	၅,၇၂၆	၂၇,၅၁၇	၃,၉၀၇
၅၀ - ၅၄	၅,၃၅၉	၄,၉၇၉	၂၆,၂၀၁	၄,၄၂၆
ဘောလခဲခရိုင်	၁၀,၅၆၆	၇,၇၂၀	၂၃,၃၇၅	၂,၉၃၄
၁၅ - ၁၉	၁,၈၀၀	၂၉၅	၁၃၈	၃
၂၀ - ၂၄	၁,၇၀၆	၉၆၁	၁,၀၆၆	၅၄
၂၅ - ၂၉	၁,၅၉၄	၁,၃၃၂	၂,၄၅၃	၁၇၆
၃၀ - ၃၄	၁,၄၇၅	၁,၃၃၄	၃,၆၄၃	၃၀၁
၃၅ - ၃၉	၁,၂၄၅	၁,၁၇၁	၄,၂၃၅	၄၃၂
၄၀ - ၄၄	၁,၀၈၉	၁,၀၄၀	၄,၃၆၉	၅၆၀
၄၅ - ၄၉	၉၁၆	၈၈၂	၄,၁၀၂	၇၃၁
၅၀ - ၅၄	၇၄၁	၇၀၅	၃,၃၆၉	၆၇၇

ဇယား (၈ - ၂)။ အသက် (၁၅ - ၄၉) နှစ်ရှိ အိမ်ထောင်ကျဖူးသူအမျိုးသမီးများ၏ (၁၂) လအတွင်း ကလေးမွေးဖွားမှု နှင့် သေဆုံးမှုများကို

မိခင်၏ အသက်အုပ်စုအလိုက် ဖော်ပြသောဇယား

အသက်အုပ်စု	အမျိုးသမီး	အိမ်ထောင်ကျဖူးသူ အမျိုးသမီး	လွန်ခဲ့သော(၁၂)လ အတွင်း အရှင်မွေးကလေး အရေအတွက်	မွေးဖွားပြီး သေဆုံးသွားသော ကလေးအရေအတွက်	အသက်အပိုင်းအခြား အလိုက် မွေးနှုန်း
ကယားပြည်နယ်	၇၂,၂၆၇	၄၆,၇၄၃	၇,၁၆၃	၂၉၀	၉၉
၁၅ - ၁၉	၁၃,၃၈၁	၁,၄၁၄	၃၄၀	၁၈	၂၅
၂၀ - ၂၄	၁၂,၂၂၁	၅,၆၉၁	၁,၅၆၇	၇၇	၁၂၈
၂၅ - ၂၉	၁၁,၃၆၅	၈,၃၆၇	၂,၀၃၅	၇၈	၁၇၉
၃၀ - ၃၄	၁၀,၅၈၄	၈,၉၈၇	၁,၆၆၄	၅၁	၁၅၇
၃၅ - ၃၉	၉,၁၆၄	၈,၁၃၁	၉၉၆	၄၂	၁၀၉
၄၀ - ၄၄	၈,၃၇၀	၇,၅၄၅	၄၆၁	၁၅	၅၅
၄၅ - ၄၉	၇,၁၈၂	၆,၆၀၈	၁၀၀	၉	၁၄
စုစုပေါင်းကလေးမွေးနှုန်း					၃.၃၄
လွိုင်ကော်ခရိုင်	၆၂,၄၄၂	၃၉,၇၂၈	၆,၁၃၁	၂၅၃	၉၈
၁၅ - ၁၉	၁၁,၅၈၁	၁,၁၁၉	၂၇၁	၁၆	၂၃
၂၀ - ၂၄	၁၀,၅၁၅	၄,၇၃၀	၁,၃၃၇	၇၁	၁၂၇
၂၅ - ၂၉	၉,၇၇၁	၇,၀၃၅	၁,၇၄၂	၆၆	၁၇၈
၃၀ - ၃၄	၉,၁၀၉	၇,၆၅၃	၁,၄၃၈	၄၅	၁၅၈
၃၅ - ၃၉	၇,၉၁၉	၆,၉၆၀	၈၅၁	၃၄	၁၀၇
၄၀ - ၄၄	၇,၂၈၁	၆,၅၀၅	၄၀၇	၁၄	၅၆
၄၅ - ၄၉	၆,၂၆၆	၅,၇၂၆	၈၅	၇	၁၄
စုစုပေါင်းကလေးမွေးနှုန်း					၃.၃၂
ဘောလခဲခရိုင်	၉,၈၂၅	၇,၀၁၅	၁,၀၃၂	၃၇	၁၀၅
၁၅ - ၁၉	၁,၈၀၀	၂၉၅	၆၉	၂	၃၈
၂၀ - ၂၄	၁,၇၀၆	၉၆၁	၂၃၀	၆	၁၃၅
၂၅ - ၂၉	၁,၅၉၄	၁,၃၃၂	၂၉၃	၁၂	၁၈၄
၃၀ - ၃၄	၁,၄၇၅	၁,၃၃၄	၂၂၆	၆	၁၅၃
၃၅ - ၃၉	၁,၂၄၅	၁,၁၇၁	၁၄၅	၈	၁၁၆
၄၀ - ၄၄	၁,၀၈၉	၁,၀၄၀	၅၄	၁	၅၀
၄၅ - ၄၉	၉၁၆	၈၈၂	၁၅	၂	၁၆
စုစုပေါင်းကလေးမွေးနှုန်း					၃.၄၆

မြန်မာနိုင်ငံလူ့အဖွဲ့အစည်းအဖွဲ့အစည်းအရပ်ရပ်အဖွဲ့အစည်းအရပ်ရပ်

သန်းခေါင်စာရင်းအစီရင်ခံစာ အတွဲ (၃ - ခ)

အပိုင်း (ဆ) ကိုင်ဆောင်သည့်လက်မှတ်အမျိုးအစား

ဇယား (ဆ - ၁)။ အသက် (၁၀) နှစ်နှင့်အထက် လူဦးရေကို ကိုင်ဆောင်သည့်လက်မှတ်အမျိုးအစားအလိုက် အသက်အုပ်စုဖြင့်ဖော်ပြသောဇယား

အသက်အုပ်စု	ကိုင်ဆောင်သည့် လက်မှတ်အမျိုးအစား									
	စုစုပေါင်း	နိုင်ငံသား စိစစ်ရေးကတ်	ဧည့်နိုင်ငံသား ကတ်	နိုင်ငံသားပြုခွင့် ရသူကတ်	အမျိုးသား မှတ်ပုံတင်ကတ်	သာသနာဝင် ကတ်	ယာယီ သက်သေခံကတ်	နိုင်ငံခြားသား မှတ်ပုံတင် လက်မှတ်	နိုင်ငံခြားသား နိုင်ငံကူး လက်မှတ်	မည်သည့် ကတ်မှမကိုင် ဆောင်သူ
ကယားပြည်နယ်	၂၂၀,၂၄၇	၁၉၇,၉၃၃	၂၂၂	၅၇၅	၁,၃၈၁	၆၆၀	၁၁၃	၄၉	၇၆	၁၉,၂၃၈
၁၀ - ၁၄	၃၂,၆၂၃	၂၀,၉၉၁	၇	၂၀	၂၂	၂၅	၁၂	၂	၁၈	၁၁,၅၂၆
၁၅ - ၁၉	၂၈,၅၆၆	၂၅,၁၄၀	၆	၅၄	၈၀	၃၂	၁၅	၁	၄	၃,၂၃၄
၂၀ - ၂၄	၂၆,၀၇၉	၂၄,၆၆၂	၂၈	၈၆	၁၇၈	၈၁	၁၃	၂	၅	၁,၀၂၄
၂၅ - ၂၉	၂၄,၁၁၁	၂၃,၀၇၉	၃၄	၈၀	၁၇၅	၈၀	၁၆	၃	၆	၆၃၈
၃၀ - ၃၄	၂၁,၉၃၁	၂၁,၁၄၃	၁၈	၅၅	၁၂၄	၆၀	၈	၆	၉	၅၀၈
၃၅ - ၃၉	၁၈,၆၇၂	၁၈,၀၁၁	၂၉	၄၃	၉၁	၅၈	၉	၄	၇	၄၂၀
၄၀ - ၄၄	၁၆,၈၂၅	၁၆,၂၅၂	၁၇	၄၈	၉၈	၄၉	၃	၉	၉	၃၄၀
၄၅ - ၄၉	၁၃,၈၁၈	၁၃,၃၂၈	၁၁	၄၈	၉၅	၄၈	၉	၄	၈	၂၆၇
၅၀ - ၅၄	၁၁,၇၇၉	၁၁,၂၇၈	၂၀	၃၅	၁၁၁	၄၄	၃	၅	၅	၂၇၈
၅၅ - ၅၉	၈,၆၆၄	၈,၂၉၃	၁၅	၃၃	၈၄	၄၅	၄	၄	၄	၁၈၂
၆၀ - ၆၄	၆,၄၈၉	၆,၁၃၉	၉	၂၁	၈၀	၃၇	၅	၂	၁	၁၉၅
၆၅ - ၆၉	၄,၀၁၇	၃,၇၃၀	၉	၁၀	၆၅	၃၆	၆	-	-	၁၆၁
၇၀ - ၇၄	၂,၇၉၅	၂,၅၃၄	၆	၁၈	၅၂	၃၁	၃	၃	-	၁၄၈
၇၅ - ၇၉	၁,၈၂၁	၁,၆၁၅	၃	၁၀	၅၀	၁၇	၁	၁	-	၁၂၄
၈၀ - ၈၄	၁,၂၄၅	၁,၀၇၀	၅	၈	၄၂	၆	၁	-	-	၁၁၃
၈၅ - ၈၉	၅၁၈	၄၃၆	၃	၂	၁၈	၆	၃	၂	-	၄၈
၉၀ နှစ်နှင့်အထက်	၂၉၄	၂၃၂	၂	၄	၁၆	၅	၂	၁	-	၃၂

ဇယား (ဆ - ၂)။ အသက် (၁၀) နှစ်နှင့်အထက် လူဦးရေကို ကိုင်ဆောင်သည့်လက်မှတ် အမျိုးအစားအလိုက် မြို့ပြ/ကျေးလက် ခွဲခြားဖော်ပြသောဇယား

မြို့ပြ/ကျေးလက်	ကိုင်ဆောင်သည့်လက်မှတ်အမျိုးအစား									
	စုစုပေါင်း	နိုင်ငံသား စိစစ်ရေးကတ်	ဧည့်နိုင်ငံသား ကတ်	နိုင်ငံသားပြုခွင့် ရသူကတ်	အမျိုးသား မှတ်ပုံတင်ကတ်	သာသနာဝင် ကတ်	ယာယီ သက်သေခံကတ်	နိုင်ငံခြားသား မှတ်ပုံတင် လက်မှတ်	နိုင်ငံခြားသား နိုင်ငံကူး လက်မှတ်	မည်သည့် ကတ်မှမကိုင် ဆောင်သူ
ကယားပြည်နယ်	၂၂၀,၂၄၇	၁၉၇,၉၃၃	၂၂၂	၅၇၅	၁,၃၈၁	၆၆၀	၁၁၃	၄၉	၇၆	၁၉,၂၃၈
မြို့ပြ	၅၉,၅၄၇	၅၄,၄၈၂	၁၀၉	၁၈၅	၄၆၉	၃၀၅	၃၃	၁၃	၁၂	၃,၉၃၉
ကျေးလက်	၁၆၀,၇၀၀	၁၄၃,၄၅၁	၁၁၃	၃၉၀	၉၁၂	၃၅၅	၈၀	၃၆	၆၄	၁၅,၂၉၉
လွိုင်ကော်ခရိုင်	၁၈၆,၇၀၆	၁၆၉,၁၉၂	၂၁၂	၅၁၉	၉၈၂	၅၉၂	၈၈	၃၂	၅၄	၁၅,၀၃၅
မြို့ပြ	၅၁,၅၈၆	၄၆,၉၅၆	၁၀၈	၁၇၉	၄၃၇	၂၇၄	၂၈	၁၀	၁၂	၃,၅၈၂
ကျေးလက်	၁၃၅,၁၂၀	၁၂၂,၂၃၆	၁၀၄	၃၄၀	၅၄၅	၃၁၈	၆၀	၂၂	၄၂	၁၁,၄၅၃
လွိုင်ကော်မြို့နယ်	၁၀၁,၈၆၂	၉၂,၃၃၇	၁၆၉	၃၅၉	၇၇၁	၄၆၅	၆၄	၁၄	၄၆	၇,၆၃၇
မြို့ပြ	၄၂,၇၂၁	၃၈,၅၄၃	၁၀၇	၁၇၆	၄၁၉	၂၅၆	၂၆	၉	၁၂	၃,၁၇၃
ကျေးလက်	၅၉,၁၄၁	၅၃,၇၉၄	၆၂	၁၈၃	၃၅၂	၂၀၉	၃၈	၅	၃၄	၄,၄၆၄
ဒီမော့ဆိုမြို့နယ်	၅၈,၄၄၁	၅၂,၇၃၃	၄၁	၁၄၇	၁၃၆	၈၄	၂၀	၁၇	၈	၅,၂၅၅
မြို့ပြ	၄,၂၂၇	၃,၉၆၅	၁	၃	၉	၂	-	၁	-	၂၄၆
ကျေးလက်	၅၄,၂၁၄	၄၈,၇၆၈	၄၀	၁၄၄	၁၂၇	၈၂	၂၀	၁၆	၈	၅,၀၀၉
ဖရူဆိုမြို့နယ်	၂၁,၃၈၀	၁၉,၃၄၃	၂	၁၀	၆၅	၃၂	-	၁	-	၁,၉၂၇
မြို့ပြ	၃,၃၂၈	၃,၁၇၉	-	-	၆	၁၂	-	-	-	၁၃၁
ကျေးလက်	၁၈,၀၅၂	၁၆,၁၆၄	၂	၁၀	၅၉	၂၀	-	၁	-	၁,၇၉၆
ရှားတောမြို့နယ်	၅,၀၂၃	၄,၇၇၉	-	၃	၁၀	၁၁	၄	-	-	၂၁၆
မြို့ပြ	၁,၃၁၀	၁,၂၆၉	-	-	၃	၄	၂	-	-	၃၂
ကျေးလက်	၃,၇၁၃	၃,၅၁၀	-	၃	၇	၇	၂	-	-	၁၈၄

မြို့ပြ/ကျေးလက်	ကိုဏ်ဆောင်သည့်လက်မှတ်အမျိုးအစား									
	စုစုပေါင်း	နိုင်ငံသားစိစစ်ရေးကတ်	ဧည့်နိုင်ငံသားကတ်	နိုင်ငံသားပြုခွင့်ရသူကတ်	အမျိုးသားမှတ်ပုံတင်ကတ်	သာသနာဝင်ကတ်	ယာယီသက်သေခံကတ်	နိုင်ငံခြားသားမှတ်ပုံတင်လက်မှတ်	နိုင်ငံခြားသားနိုင်ငံကူးလက်မှတ်	မည်သည့်ကတ်မှမကိုင်ဆောင်သူ
ဘောလခဲခရိုင်	၃၃,၅၄၁	၂၈,၇၄၁	၁၀	၅၆	၃၉၉	၆၈	၂၅	၁၇	၂၂	၄,၂၀၃
မြို့ပြ	၇,၉၆၁	၇,၅၂၆	၁	၆	၃၂	၃၁	၅	၃	-	၃၅၇
ကျေးလက်	၂၅,၅၈၀	၂၁,၂၁၅	၉	၅၀	၃၆၇	၃၇	၂၀	၁၄	၂၂	၃,၈၄၆
ဘောလခဲမြို့နယ်	၆,၈၅၆	၆,၅၃၄	-	၃	၂၂	၁၆	၅	-	-	၂၇၆
မြို့ပြ	၃,၄၆၈	၃,၂၈၉	-	၃	၁၆	၄	၄	-	-	၁၅၂
ကျေးလက်	၃,၃၈၈	၃,၂၄၅	-	-	၆	၁၂	၁	-	-	၁၂၄
ဖာဆောင်းမြို့နယ်	၁၉,၈၁၆	၁၅,၉၉၃	၈	၄၉	၃၆၀	၁၉	၂၀	၁၀	၁၃	၃,၃၄၄
မြို့ပြ	၂,၅၅၅	၂,၄၂၅	-	၂	၉	၁၀	၁	၁	-	၁၀၇
ကျေးလက်	၁၇,၂၆၁	၁၃,၅၆၈	၈	၄၇	၃၅၁	၉	၁၉	၉	၁၃	၃,၂၃၇
မယ်စွဲမြို့နယ်	၄,၈၂၂	၄,၃၁၉	၂	၂	၁၁	၂၅	-	၂	၃	၄၅၈
မြို့ပြ	၈၅၀	၇၉၄	၁	-	၂	၁၁	-	-	-	၄၂
ကျေးလက်	၃,၉၇၂	၃,၅၂၅	၁	၂	၉	၁၄	-	၂	၃	၄၁၆
ရွာသစ်မြို့နယ်ခွဲ	၂,၀၄၇	၁,၈၉၅	-	၂	၆	၈	-	၅	၆	၁၂၅
မြို့ပြ	၁,၀၈၈	၁,၀၁၈	-	၁	၅	၆	-	၂	-	၅၆
ကျေးလက်	၉၅၉	၈၇၇	-	၁	၁	၂	-	၃	၆	၆၉

မြန်မာနိုင်ငံလူ့အဖွဲ့အစည်းများနှင့်အိမ်အကြောင်းအရာသန်းခေါင်စာရင်း

သန်းခေါင်စာရင်းအစီရင်ခံစာ အတွဲ (၃ - ခ)

အပိုင်း (၆) မသန်စွမ်းမှုအကြောင်းအရာ

ဇယား (၉ - ၁)။ မသန်စွမ်းရာခိုင်နှုန်းနှင့် မသန်စွမ်းမှုအမျိုးအစားအလိုက် လူဦးရေကို ကျား/မ အလိုက်၊ အသက်အုပ်စုအလိုက် ဖော်ပြသောဇယား

အသက်အုပ်စု	လူဦးရေစုစုပေါင်း				မသန်စွမ်းမှု အမျိုးအစား			
	စုစုပေါင်း	သန်စွမ်းသူ ဦးရေ	မသန်စွမ်းသူဦးရေ (မည်သည့်မသန်စွမ်းမှုအမျိုးအစားမဆို)	မသန်စွမ်း ရာခိုင်နှုန်း	အမြင်	အကြား	လမ်းလျှောက်/ အမြင့်တက်/ ပစ္စည်းကိုင်တွယ်	သင်ယူလေ့လာခြင်း/ မှတ်ဉာဏ်/ အာရုံစူးစိုက်ခြင်း
ကျား/မ	၂၈၆,၆၂၇	၂၇၀,၀၁၀	၁၆,၆၁၇	၅.၈	၉,၀၂၆	၅,၇၉၀	၆,၅၈၉	၆,၉၄၀
၀ - ၄	၃၃,၄၈၆	၃၃,၀၈၃	၄၀၃	၁.၂	၆၅	၆၀	၂၉၆	၂၅၇
၅ - ၉	၃၂,၈၉၄	၃၂,၃၉၁	၅၀၃	၁.၅	၈၈	၁၅၉	၁၄၅	၂၅၁
၁၀ - ၁၄	၃၂,၆၂၃	၃၂,၀၅၄	၅၆၉	၁.၇	၁၁၆	၁၆၈	၁၅၁	၂၇၇
၁၅ - ၁၉	၂၈,၅၆၆	၂၈,၀၉၂	၄၇၄	၁.၇	၁၃၀	၁၄၉	၁၂၇	၁၈၂
၂၀ - ၂၄	၂၆,၀၇၉	၂၅,၆၆၄	၄၁၅	၁.၆	၉၀	၁၂၃	၁၃၃	၁၈၂
၂၅ - ၂၉	၂၄,၁၀၁	၂၃,၅၄၃	၅၆၈	၂.၄	၁၆၃	၁၃၇	၁၉၁	၂၂၅
၃၀ - ၃၄	၂၁,၉၃၁	၂၁,၃၀၁	၆၃၀	၂.၉	၂၀၂	၁၇၉	၁၉၁	၂၄၄
၃၅ - ၃၉	၁၈,၆၇၂	၁၇,၈၈၁	၇၉၁	၄.၂	၂၈၄	၁၉၉	၂၃၉	၃၁၂
၄၀ - ၄၄	၁၆,၈၂၅	၁၅,၆၈၇	၁,၁၃၈	၆.၈	၆၁၁	၂၇၄	၃၆၄	၄၃၄
၄၅ - ၄၉	၁၃,၈၁၈	၁၂,၂၄၂	၁,၅၇၆	၁၁.၄	၁,၀၁၃	၃၅၀	၄၄၀	၄၈၂
၅၀ - ၅၄	၁၁,၇၇၉	၉,၉၄၉	၁,၈၃၀	၁၅.၅	၁,၂၀၆	၄၉၄	၅၉၄	၆၁၆
၅၅ - ၅၉	၈,၆၆၄	၆,၉၆၈	၁,၆၉၆	၁၉.၆	၁,၁၂၂	၅၂၄	၆၁၅	၅၉၈
၆၀ - ၆၄	၆,၄၈၉	၄,၈၃၅	၁,၆၅၄	၂၅.၅	၁,၀၆၁	၆၁၁	၆၆၂	၆၈၇
၆၅ - ၆၉	၄,၀၁၇	၂,၇၉၇	၁,၂၂၀	၃၀.၄	၈၀၀	၅၁၃	၅၇၇	၅၄၈
၇၀ - ၇၄	၂,၇၉၅	၁,၆၉၉	၁,၀၉၆	၃၉.၂	၇၂၅	၅၅၂	၅၈၅	၅၃၈
၇၅ - ၇၉	၁,၈၂၁	၉၇၅	၈၄၆	၄၆.၅	၅၄၀	၄၉၂	၄၉၇	၄၁၈
၈၀ - ၈၄	၁,၂၄၅	၅၄၉	၆၉၆	၅၅.၉	၄၆၄	၄၄၆	၄၂၈	၃၈၄
၈၅ - ၈၉	၅၁၈	၂၀၆	၃၁၂	၆၀.၂	၂၀၅	၂၀၈	၂၀၉	၁၇၇
၉၀ နှစ်နှင့်အထက်	၂၉၄	၉၄	၂၀၀	၆၈.၀	၁၄၁	၁၅၂	၁၄၅	၁၂၈

အသက်အုပ်စု	လူဦးရေစုစုပေါင်း				မသန်စွမ်းမှု အမျိုးအစား			
	စုစုပေါင်း	သန်စွမ်းသူ ဦးရေ	မသန်စွမ်းသူဦးရေ (မည်သည့်မသန်စွမ်း မှုအမျိုးအစားမဆို)	မသန်စွမ်း ရာခိုင်နှုန်း	အမြင်	အကြား	လမ်းလျှောက်/ အမြင့်တက်/ ပစ္စည်းကိုင်တွယ်	သင်ယူလေ့လာခြင်း/ မှတ်ဉာဏ်/ အာရုံစူးစိုက်ခြင်း
ကျား	၁၄၃,၂၁၃	၁၃၅,၃၂၄	၇,၈၈၉	၅.၅	၃,၉၈၇	၂,၇၄၆	၃,၀၅၄	၃,၁၈၇
၀ - ၄	၁၇,၁၁၄	၁၆,၈၉၄	၂၂၀	၁.၃	၂၉	၃၃	၁၆၁	၁၃၉
၅ - ၉	၁၆,၅၈၁	၁၆,၃၀၀	၂၈၁	၁.၇	၄၉	၈၇	၈၁	၁၄၃
၁၀ - ၁၄	၁၆,၅၃၆	၁၆,၂၀၄	၃၃၂	၂.၀	၆၄	၉၄	၈၆	၁၆၈
၁၅ - ၁၉	၁၄,၅၇၇	၁၄,၃၀၁	၂၇၆	၁.၉	၆၈	၉၇	၇၇	၁၀၅
၂၀ - ၂၄	၁၃,၄၀၈	၁၃,၁၈၆	၂၂၂	၁.၇	၄၄	၆၅	၇၃	၁၀၁
၂၅ - ၂၉	၁၂,၃၇၀	၁၂,၀၆၉	၃၀၁	၂.၄	၇၁	၆၆	၁၁၆	၁၁၈
၃၀ - ၃၄	၁၁,၁၀၆	၁၀,၇၈၂	၃၂၄	၂.၉	၉၁	၈၆	၁၀၁	၁၁၃
၃၅ - ၃၉	၉,၃၀၃	၈,၉၃၅	၃၆၈	၄.၀	၁၂၁	၈၅	၁၂၇	၁၄၅
၄၀ - ၄၄	၈,၃၁၄	၇,၇၇၅	၅၃၉	၆.၅	၂၄၁	၁၂၇	၁၈၇	၁၉၉
၄၅ - ၄၉	၆,၅၁၇	၅,၇၈၄	၇၃၃	၁၁.၂	၄၅၃	၁၅၈	၂၀၉	၂၂၁
၅၀ - ၅၄	၅,၆၀၀	၄,၇၁၆	၈၈၄	၁၅.၈	၅၆၆	၂၂၂	၂၈၇	၂၈၀
၅၅ - ၅၉	၄,၀၆၇	၃,၂၇၇	၇၉၀	၁၉.၄	၅၁၅	၂၄၄	၂၇၅	၂၅၃
၆၀ - ၆၄	၃,၀၇၃	၂,၃၂၈	၇၄၅	၂၄.၂	၄၆၉	၂၉၃	၂၉၄	၃၁၁
၆၅ - ၆၉	၁,၇၈၀	၁,၂၄၂	၅၃၈	၃၀.၂	၃၄၅	၂၄၁	၂၄၆	၂၂၇
၇၀ - ၇၄	၁,၂၂၈	၇၅၇	၄၇၁	၃၈.၄	၃၀၈	၂၆၆	၂၃၅	၂၂၂
၇၅ - ၇၉	၈၁၂	၄၄၁	၃၇၁	၄၅.၇	၂၃၀	၂၂၈	၂၀၀	၁၆၉
၈၀ - ၈၄	၅၁၇	၂၂၁	၂၉၆	၅၇.၃	၁၉၅	၂၀၂	၁၇၁	၁၅၇
၈၅ - ၈၉	၁၈၈	၇၄	၁၁၄	၆၀.၆	၇၅	၈၄	၇၀	၆၆
၉၀ နှစ်နှင့်အထက်	၁၂၂	၃၈	၈၄	၆၈.၉	၅၃	၆၈	၅၈	၅၀

အသက်အုပ်စု	လူဦးရေစုစုပေါင်း				မသန်စွမ်းမှု အမျိုးအစား			
	စုစုပေါင်း	သန်စွမ်းသူ ဦးရေ	မသန်စွမ်းသူဦးရေ (မည်သည့်မသန်စွမ်းမှု အမျိုးအစားမဆို)	မသန်စွမ်း ရာခိုင်နှုန်း	အမြင်	အကြား	လမ်းလျှောက်/ အမြင်တက်/ ပစ္စည်းကိုင်တွယ်	သင်ယူလေ့လာခြင်း/ မှတ်ဉာဏ်/ အာရုံစူးစိုက်ခြင်း
မ	၁၄၃,၄၁၄	၁၃၄,၆၈၆	၈,၇၂၈	၆.၁	၅,၀၃၉	၃,၀၄၄	၃,၅၃၅	၃,၅၅၃
၀ - ၄	၁၆,၃၇၂	၁၆,၁၈၉	၁၈၃	၁.၁	၃၆	၂၇	၁၃၅	၁၁၈
၅ - ၉	၁၆,၃၁၃	၁၆,၀၉၁	၂၂၂	၁.၄	၃၉	၇၂	၆၄	၁၀၈
၁၀ - ၁၄	၁၆,၀၈၇	၁၅,၈၅၀	၂၃၇	၁.၅	၅၂	၇၄	၆၅	၁၀၉
၁၅ - ၁၉	၁၃,၉၈၉	၁၃,၇၉၁	၁၉၈	၁.၄	၆၂	၅၂	၅၀	၇၇
၂၀ - ၂၄	၁၂,၆၇၁	၁၂,၄၇၈	၁၉၃	၁.၅	၄၆	၅၈	၆၀	၈၁
၂၅ - ၂၉	၁၁,၇၄၁	၁၁,၄၇၄	၂၆၇	၂.၃	၉၂	၇၁	၇၅	၁၀၇
၃၀ - ၃၄	၁၀,၈၂၅	၁၀,၅၁၉	၃၀၆	၂.၈	၁၁၁	၉၃	၉၀	၁၃၁
၃၅ - ၃၉	၉,၃၆၉	၈,၉၄၆	၄၂၃	၄.၅	၁၆၃	၁၁၄	၁၁၂	၁၆၇
၄၀ - ၄၄	၈,၅၁၁	၇,၉၁၂	၅၉၉	၇.၀	၃၇၀	၁၄၇	၁၇၇	၂၃၅
၄၅ - ၄၉	၇,၃၀၁	၆,၄၅၈	၈၄၃	၁၁.၅	၅၆၀	၁၉၂	၂၃၁	၂၆၁
၅၀ - ၅၄	၆,၁၇၉	၅,၂၃၃	၉၄၆	၁၅.၃	၆၄၀	၂၇၂	၃၀၇	၃၃၆
၅၅ - ၅၉	၄,၅၉၇	၃,၆၉၁	၉၀၆	၁၉.၇	၆၀၇	၂၈၀	၃၄၀	၃၄၅
၆၀ - ၆၄	၃,၄၁၆	၂,၅၀၇	၉၀၉	၂၆.၆	၅၉၂	၃၁၈	၃၆၈	၃၇၆
၆၅ - ၆၉	၂,၂၃၇	၁,၅၅၅	၆၈၂	၃၀.၅	၄၅၅	၂၇၂	၃၃၁	၃၂၁
၇၀ - ၇၄	၁,၅၆၇	၉၄၂	၆၂၅	၃၉.၉	၄၁၇	၂၈၆	၃၅၀	၃၁၆
၇၅ - ၇၉	၁,၀၀၉	၅၃၄	၄၇၅	၄၇.၁	၃၁၀	၂၆၄	၂၉၇	၂၄၉
၈၀ - ၈၄	၇၂၈	၃၂၈	၄၀၀	၅၄.၉	၂၆၉	၂၄၄	၂၅၇	၂၂၇
၈၅ - ၈၉	၃၃၀	၁၃၂	၁၉၈	၆၀.၀	၁၃၀	၁၂၄	၁၃၉	၁၁၁
၉၀ နှစ်နှင့်အထက်	၁၇၂	၅၆	၁၁၆	၆၇.၄	၈၈	၈၄	၈၇	၇၈

ဇယား (၉ - ၂)။ မသန်စွမ်းရာခိုင်နှုန်းနှင့် မသန်စွမ်းမှုအမျိုးအစားအလိုက် လူဦးရေကို ကျား/မ အလိုက် မြို့နယ်အဆင့်ထိ ဖော်ပြသောဇယား

ကျား/မ	လူဦးရေစုစုပေါင်း				မသန်စွမ်းမှု အမျိုးအစား			
	စုစုပေါင်း	သန်စွမ်းသူ ဦးရေ	မသန်စွမ်းသူဦးရေ (မည်သည့်မသန်စွမ်းမှုအမျိုးအစားမဆို)	မသန်စွမ်း ရာခိုင်နှုန်း	အမြင်	အကြား	လမ်းလျှောက်/ အမြင့်တက်/ ပစ္စည်းကိုင်တွယ်	သင်ယူလေ့လာခြင်း/ မှတ်ဉာဏ်/ အာရုံစူးစိုက်ခြင်း
ကယားပြည်နယ်	၂၈၆,၆၂၇	၂၇၀,၀၁၀	၁၆,၆၁၇	၅.၈	၉,၀၂၆	၅,၇၉၀	၆,၅၈၉	၆,၉၄၀
ကျား	၁၄၃,၂၁၃	၁၃၅,၃၂၄	၇,၈၈၉	၅.၅	၃,၉၈၇	၂,၇၄၆	၃,၀၅၄	၃,၁၈၇
မ	၁၄၃,၄၁၄	၁၃၄,၆၈၆	၈,၇၂၈	၆.၁	၅,၀၃၉	၃,၀၄၄	၃,၅၃၅	၃,၇၅၃
လွိုင်ကော်ခရိုင်	၂၄၃,၇၁၈	၂၂၈,၄၆၀	၁၅,၂၅၈	၆.၃	၈,၃၅၉	၅,၃၁၈	၆,၀၅၈	၆,၄၈၄
ကျား	၁၁၉,၈၃၃	၁၁၂,၆၉၁	၇,၁၄၂	၆.၀	၃,၆၃၄	၂,၄၈၂	၂,၇၆၀	၂,၉၅၀
မ	၁၂၃,၈၈၅	၁၁၅,၇၆၉	၈,၁၁၆	၆.၆	၄,၇၂၅	၂,၈၃၆	၃,၂၉၈	၃,၅၃၄
လွိုင်ကော်မြို့နယ်	၁၂၈,၄၀၁	၁၂၀,၆၉၄	၇,၇၀၇	၆.၀	၄,၄၅၇	၂,၃၃၅	၂,၉၄၁	၃,၀၂၉
ကျား	၆၃,၁၀၉	၅၉,၄၄၆	၃,၆၆၃	၅.၈	၁,၉၇၈	၁,၀၇၆	၁,၃၇၈	၁,၄၁၈
မ	၆၅,၂၉၂	၆၁,၂၄၈	၄,၀၄၄	၆.၂	၂,၄၇၉	၁,၂၅၉	၁,၅၆၃	၁,၆၁၁
ဒီမော့ဆိုမြို့နယ်	၇၉,၂၀၁	၇၃,၉၅၁	၅,၂၅၀	၆.၆	၂,၈၀၇	၁,၉၄၇	၂,၂၁၁	၂,၄၀၇
ကျား	၃၈,၉၃၆	၃၆,၅၁၁	၂,၄၂၅	၆.၂	၁,၁၉၇	၉၂၀	၁,၀၀၀	၁,၀၇၆
မ	၄၀,၂၆၅	၃၇,၄၄၀	၂,၈၂၅	၇.၀	၁,၆၁၀	၁,၀၂၇	၁,၂၁၁	၁,၃၃၁
ဖရူဆိုမြို့နယ်	၂၉,၃၇၄	၂၇,၈၃၆	၁,၅၃၈	၅.၂	၆၈၇	၇၀၄	၇၂၂	၆၄၈
ကျား	၁၄,၄၃၇	၁၃,၇၃၇	၇၀၀	၄.၈	၂၈၅	၃၂၃	၃၀၄	၂၆၇
မ	၁၄,၉၃၇	၁၄,၁၀၉	၈၂၈	၅.၆	၄၀၂	၃၈၁	၄၁၈	၃၈၁
ရှားတောမြို့နယ်	၆,၇၄၂	၅,၉၇၉	၇၆၃	၁၁.၃	၄၀၈	၃၃၂	၁၈၄	၄၀၀
ကျား	၃,၃၅၁	၂,၉၉၇	၃၅၄	၁၀.၆	၁၇၄	၁၆၃	၇၈	၁၈၉
မ	၃,၃၉၁	၂,၉၈၂	၄၀၉	၁၂.၁	၂၃၄	၁၆၉	၁၀၆	၂၁၁

ကျား/မ	လူဦးရေစုစုပေါင်း				မသန်စွမ်းမှု အမျိုးအစား			
	စုစုပေါင်း	သန်စွမ်းသူ ဦးရေ	မသန်စွမ်းသူဦးရေ (မည်သည့်မသန်စွမ်း မှုအမျိုးအစားမဆို)	မသန်စွမ်း ရာခိုင်နှုန်း	အမြင်	အကြား	လမ်းလျှောက်/ အမြင့်တက်/ ပစ္စည်းကိုင်တွယ်	သင်ယူလေ့လာခြင်း/ မှတ်ဉာဏ်/ အာရုံစူးစိုက်ခြင်း
ဘောလခဲခရိုင်	၄၂,၉၀၉	၄၁,၅၅၀	၁,၃၅၉	၃.၂	၆၆၇	၄၇၂	၅၃၁	၄၅၆
ကျား	၂၃,၃၈၀	၂၂,၆၃၃	၇၄၇	၃.၂	၃၅၃	၂၆၄	၂၉၄	၂၃၇
မ	၁၉,၅၂၉	၁၈,၉၁၇	၆၁၂	၃.၁	၃၁၄	၂၀၈	၂၃၇	၂၁၉
ဘောလခဲမြို့နယ်	၈,၄၈၀	၇,၉၂၀	၅၆၀	၆.၆	၃၂၂	၁၈၁	၁၄၀	၁၅၁
ကျား	၄,၆၅၁	၄,၃၃၀	၃၂၁	၆.၉	၁၇၇	၁၁၃	၇၉	၇၇
မ	၃,၈၂၉	၃,၅၉၀	၂၃၉	၆.၂	၁၄၅	၆၈	၆၁	၇၄
ဖာဆောင်းမြို့နယ်	၂၅,၅၉၄	၂၄,၉၆၉	၆၂၅	၂.၄	၂၉၇	၂၂၆	၃၁၅	၂၅၂
ကျား	၁၃,၉၀၆	၁၃,၅၇၇	၃၂၉	၂.၄	၁၄၉	၁၁၅	၁၇၀	၁၃၄
မ	၁၁,၆၈၈	၁၁,၃၉၂	၂၉၆	၂.၅	၁၄၈	၁၁၁	၁၄၅	၁၁၈
မယ်စဲ့မြို့နယ်	၆,၃၁၉	၆,၂၃၂	၈၇	၁.၄	၁၉	၂၇	၃၆	၂၈
ကျား	၃,၄၀၂	၃,၃၅၄	၄၈	၁.၄	၁၀	၁၃	၂၃	၁၄
မ	၂,၉၁၇	၂,၈၇၈	၃၉	၁.၃	၉	၁၄	၁၃	၁၄
ရွာသစ်မြို့နယ်ခွဲ	၂,၅၁၆	၂,၄၂၉	၈၇	၃.၅	၂၉	၃၈	၄၀	၂၅
ကျား	၁,၄၂၁	၁,၃၇၂	၄၉	၃.၄	၁၇	၂၃	၂၂	၁၂
မ	၁,၀၉၅	၁,၀၅၇	၃၈	၃.၅	၁၂	၁၅	၁၈	၁၃

မြန်မာနိုင်ငံလူ့ဦးရေနှင့်အိမ်အကြောင်းအရာသန်းခေါင်စာရင်း

သန်းခေါင်စာရင်းအစီရင်ခံစာ အတွဲ (၃ - ခ)

အပိုင်း (၅) အိမ်အကြောင်းအရာ

ဇယား (ဈ - ၁)။ နေအိမ်အမျိုးအစားအလိုက် အိမ်ထောင်စုအရေအတွက်ကို ဖော်ပြသောဇယား

ပြည်နယ်/ခရိုင်/မြို့နယ်	နေအိမ်အမျိုးအစား								
	စုစုပေါင်း	ကွန်ပျက်/တိုက်ခန်း/တိုက်ခန်းတွဲ	ဘန်ဂလို/တိုက်အိမ်	တိုက်ခံအိမ်	ပျဉ်ထောင်အိမ်/သစ်သားအိမ်	ငါးအိမ်	၂-၃ နှစ်ခံတံအိမ်	၁နှစ်ခံတံအိမ်	အခြား
ကယားပြည်နယ်	၅၇,၂၇၄	၂,၄၀၀	၇,၅၁၃	၅,၂၇၄	၂၅,၄၉၉	၁၅,၈၇၀	၂၂၂	၂၄၉	၂၄၇
လွိုင်ကော်ခရိုင်	၄၉,၁၅၈	၁,၉၅၁	၇,၃၅၇	၄,၉၆၃	၂၂,၀၇၈	၁၂,၅၆၀	၁၁၂	၅၉	၇၈
လွိုင်ကော်မြို့နယ်	၂၆,၄၉၅	၁,၅၁၉	၄,၇၅၀	၂,၆၉၁	၁၁,၂၃၂	၆,၁၃၀	၆၄	၄၉	၆၀
ဒီမော့ဆိုမြို့နယ်	၁၅,၃၄၇	၂၃၃	၂,၀၅၇	၁,၈၆၁	၈,၀၀၉	၃,၁၂၄	၄၀	၇	၁၆
ဖရူဆိုမြို့နယ်	၅,၉၁၀	၁၉၉	၅၄၅	၄၀၀	၂,၄၀၆	၂,၃၅၆	၂	-	၂
ရှားတောမြို့နယ်	၁,၄၀၆	-	၅	၁၁	၄၃၁	၉၅၀	၆	၃	-
ဘောလခဲခရိုင်	၈,၁၁၆	၄၄၉	၁၅၆	၃၁၁	၃,၄၂၁	၃,၃၁၀	၁၁၀	၁၉၀	၁၆၉
ဘောလခဲမြို့နယ်	၁,၅၈၉	၂၁၂	၄၉	၇၀	၇၉၀	၄၄၀	၂၃	၅	-
ဖာဆောင်းမြို့နယ်	၄,၇၃၃	၁၁၀	၈၃	၁၇၅	၁,၄၁၅	၂,၅၁၅	၈၂	၁၈၄	၁၆၉
မယ်စဲ့မြို့နယ်	၁,၃၀၂	၈၆	၂၀	၃၇	၈၄၆	၃၁၂	-	၁	-
ရွာသစ်မြို့နယ်ခွဲ	၄၉၂	၄၁	၄	၂၉	၃၇၀	၄၃	၅	-	-

ဇယား (ဈ - ၂)။ အိမ်ပိုင်ဆိုင်မှုအမျိုးအစားအလိုက် အိမ်ထောင်စုအရေအတွက်ကို ဖော်ပြသောဇယား

ပြည်နယ်/ခရိုင်/မြို့နယ်	အိမ်ပိုင်ဆိုင်မှု အမျိုးအစား						
	စုစုပေါင်း	ပိုင်ရှင်	အိမ်ငှား	အခမဲ့ (မိဘ/ယောက်ျား ဆွေမျိုး/မိတ်ဆွေ)	အစိုးရဝန်ထမ်း အိမ်ရာ	ပုဂ္ဂလိကဝန်ထမ်း အိမ်ရာ	အခြား
ကယားပြည်နယ်	၅၇,၂၇၄	၄၉,၄၀၀	၂,၆၄၁	၁,၂၁၇	၃,၆၈၈	၁၇၂	၁၅၆
လွိုင်ကော်ခရိုင်	၄၉,၁၅၈	၄၂,၃၉၀	၂,၃၉၉	၁,၀၇၀	၃,၀၁၉	၁၄၂	၁၃၈
လွိုင်ကော်မြို့နယ်	၂၆,၄၉၅	၂၀,၈၄၄	၂,၁၈၄	၈၈၈	၂,၃၆၃	၁၁၀	၁၀၆
ဒီမော့ဆိုမြို့နယ်	၁၅,၃၄၇	၁၄,၆၅၆	၁၆၃	၁၁၅	၃၆၄	၂၈	၂၁
ဖရူဆိုမြို့နယ်	၅,၉၁၀	၅,၅၃၄	၄၃	၅၂	၂၆၇	၄	၁၀
ရှားတောမြို့နယ်	၁,၄၀၆	၁,၃၅၆	၉	၁၅	၂၅	-	၁
ဘောလခဲခရိုင်	၈,၁၁၆	၇,၀၁၀	၂၄၂	၁၄၇	၆၆၉	၃၀	၁၈
ဘောလခဲမြို့နယ်	၁,၅၈၉	၁,၂၂၇	၉၂	၂၈	၂၄၀	၁	၁
ဖာဆောင်းမြို့နယ်	၄,၇၃၃	၄,၂၄၀	၁၂၈	၅၈	၂၈၀	၁၉	၈
မယ်စဲ့မြို့နယ်	၁,၃၀၂	၁,၁၁၆	၁၁	၅၅	၁၀၃	၈	၉
ရွာသစ်မြို့နယ်ခွဲ	၄၉၂	၄၂၇	၁၁	၆	၄၆	၂	-

ဇယား (၅ - ၃)။ အသုံးပြုသည့် အိမ်သာအမျိုးအစားအလိုက် အိမ်ထောင်စုအရေအတွက်ကိုဖော်ပြသောဇယား

ပြည်နယ်/ခရိုင်/မြို့နယ်	အသုံးပြုသည့်အိမ်သာအမျိုးအစား							
	စုစုပေါင်း	ရေဆွဲအိမ်သာ	ရေလောင်း/ ယင်လုံအိမ်သာ	သန့်ရှင်းသောယင်လုံ အိမ်သာဆောက်လုပ် သုံးစွဲမှုရာခိုင်နှုန်း	တွင်း/လေး အိမ်သာ	တွင်းမရှိ အိမ်သာ	အခြား	အိမ်သာမရှိ
ကယားပြည်နယ်	၅၇,၂၇၄	၅၄၂	၅၀,၁၉၅	၈၈.၆	၁,၉၃၅	၅၀၂	၂၀၉	၃,၈၉၁
လွိုင်ကော်ခရိုင်	၄၉,၁၅၈	၄၈၃	၄၃,၈၄၃	၉၀.၂	၁,၆၅၁	၁၇၅	၁၈၃	၂,၈၂၃
လွိုင်ကော်မြို့နယ်	၂၆,၄၉၅	၄၂၃	၂၄,၇၈၁	၉၅.၁	၆၄၈	၂၄	၃၉	၅၈၀
ဒီမော့ဆိုမြို့နယ်	၁၅,၃၄၇	၅၂	၁၄,၀၈၃	၉၂.၁	၃၅၀	၃၈	၃၀	၇၉၄
ဖရူဆိုမြို့နယ်	၅,၉၁၀	၇	၄,၁၄၃	၇၀.၂	၃၁၃	၉၅	၇၈	၁,၂၇၄
ရွားတောမြို့နယ်	၁,၄၀၆	၁	၈၃၆	၅၉.၅	၃၄၀	၁၈	၃၆	၁၇၅
ဘောလခဲခရိုင်	၈,၁၁၆	၅၉	၆,၃၅၂	၇၉.၀	၂၈၄	၃၂၇	၂၆	၁,၀၆၈
ဘောလခဲမြို့နယ်	၁,၅၈၉	၅	၁,၄၈၀	၉၃.၅	၄၆	၂	၁	၅၅
ဖာဆောင်းမြို့နယ်	၄,၇၃၃	၄၀	၃,၄၃၂	၇၃.၄	၈၃	၃၂၁	၁၄	၈၄၃
မယ်စွဲမြို့နယ်	၁,၃၀၂	၁၃	၁,၀၆၅	၈၂.၈	၇၂	၂	၁	၁၄၉
ရွာသစ်မြို့နယ်ခွဲ	၄၉၂	၁	၃၇၅	၇၆.၄	၈၃	၂	၁၀	၂၁

ဇယား (၅ - ၄ (က))။ နေအိမ်အဆောက်အအုံတွင် အမိုးအတွက် အဓိကအသုံးပြုသည့် ပစ္စည်းအမျိုးအစားအလိုက် အိမ်ထောင်စု အရေအတွက်ကိုဖော်ပြသောဇယား

ပြည်နယ်/ခရိုင်/မြို့နယ်	အမိုးအမျိုးအစား						
	စုစုပေါင်း	ဓနိ/သက်ကယ်/ အင်ဖက်	ဝါး	သစ်သား	သွပ်	အုတ်ကြွပ်/အုတ်/ ကွန်ကရစ်	အခြား
ကယားပြည်နယ်	၅၇,၂၇၄	၉,၀၇၁	၅၇၄	၁၀၆	၄၆,၅၈၀	၃၃၈	၆၀၅
လွိုင်ကော်ခရိုင်	၄၉,၁၅၈	၇,၁၈၅	၁၀၆	၈၀	၄၁,၄၂၀	၂၉၉	၆၈
လွိုင်ကော်မြို့နယ်	၂၆,၄၉၅	၃,၉၈၃	၂၂	၂၈	၂၂,၂၄၆	၁၈၃	၃၃
ဒီမော့ဆိုမြို့နယ်	၁၅,၃၄၇	၁,၅၀၆	၁၃	၁၂	၁၃,၇၆၉	၁၃	၃၄
ဖရူဆိုမြို့နယ်	၅,၉၁၀	၈၄၇	၆၃	၄၀	၄,၈၅၆	၁၀၃	၁
ရှားတောမြို့နယ်	၁,၄၀၆	၈၄၉	၈	-	၅၄၉	-	-
ဘောလခဲခရိုင်	၈,၁၁၆	၁,၈၈၆	၄၆၈	၂၆	၅,၁၆၀	၃၉	၅၃၇
ဘောလခဲမြို့နယ်	၁,၅၈၉	၄၃၁	၃	၁၅	၁,၁၃၈	-	၂
ဖာဆောင်းမြို့နယ်	၄,၇၃၃	၇၂၀	၄၆၂	၇	၂,၉၉၆	၁၃	၅၃၅
မယ်စဲ့မြို့နယ်	၁,၃၀၂	၅၀၈	၃	၄	၇၆၂	၂၅	-
ရွာသစ်မြို့နယ်ခွဲ	၄၉၂	၂၂၇	-	-	၂၆၄	၁	-

ဇယား (၅ - ၄ (ခ))။ နေအိမ်အဆောက်အအုံတွင် အကာအတွက် အဓိကအသုံးပြုသည့် ပစ္စည်းအမျိုးအစားအလိုက် အိမ်ထောင်စု အရေအတွက်ကိုဖော်ပြသောဇယား

ပြည်နယ်/ခရိုင်/မြို့နယ်	အကာအမျိုးအစား							
	စုစုပေါင်း	ခန့်/သက်ကယ်/ အင်ဖက်	ဝါး	မြေကြီး	သစ်သား	သွပ်	အုတ်ကြွပ်/အုတ်/ ကွန်ကရစ်	အခြား
ကယားပြည်နယ်	၅၇,၂၇၄	၂၀၂	၁၇,၃၅၂	၅၄	၂၆,၂၅၅	၂၉၉	၁၂,၅၆၅	၅၄၇
လွိုင်ကော်ခရိုင်	၄၉,၁၅၈	၁၆၀	၁၃,၈၄၅	၅၃	၂၃,၁၁၉	၉၂	၁၁,၇၆၂	၁၂၇
လွိုင်ကော်မြို့နယ်	၂၆,၄၉၅	၁၁၀	၆,၈၀၁	၂၈	၁၁,၆၃၇	၅၆	၇,၇၇၅	၈၈
ဒီမော့ဆိုမြို့နယ်	၁၅,၃၄၇	၃၄	၃,၆၂၀	၁၆	၈,၅၈၂	၃၁	၃,၀၂၅	၃၉
ဖရူဆိုမြို့နယ်	၅,၉၁၀	၁၄	၂,၄၄၂	၉	၂,၄၈၆	၅	၉၅၄	-
ရှားတောမြို့နယ်	၁,၄၀၆	၂	၉၈၂	-	၄၁၄	-	၈	-
ဘောလခဲခရိုင်	၈,၁၁၆	၄၂	၃,၅၀၇	၁	၃,၁၃၆	၂၀၇	၈၀၃	၄၂၀
ဘောလခဲမြို့နယ်	၁,၅၈၉	၉	၅၃၉	-	၇၄၀	၁	၂၉၉	၁
ဖာဆောင်းမြို့နယ်	၄,၇၃၃	၃၀	၂,၅၈၄	-	၁,၁၇၇	၂၀၂	၃၂၁	၄၁၉
မယ်စဲ့မြို့နယ်	၁,၃၀၂	၂	၃၃၇	၁	၈၄၆	၁	၁၁၅	-
ရွာသစ်မြို့နယ်ခွဲ	၄၉၂	၁	၄၇	-	၃၇၃	၃	၆၈	-

ဇယား (၅ - ၄ (ဂ))။ နေအိမ်အဆောက်အအုံတွင် အခင်းအတွက် အဓိကအသုံးပြုသည့်ပစ္စည်းအမျိုးအစားအလိုက် အိမ်ထောင်စု အရေအတွက်ကိုဖော်ပြသောဇယား

ပြည်နယ်/ခရိုင်/မြို့နယ်	အခင်းအမျိုးအစား					
	စုစုပေါင်း	ဝါး	မြေကြီး	သစ်သား	အုတ်ကြွပ်/အုတ်/ ကွန်ကရစ်	အခြား
ကယားပြည်နယ်	၅၇,၂၇၄	၉,၃၈၅	၂၅၄	၃၅,၆၉၉	၁၁,၅၁၉	၄၁၇
လွိုင်ကော်ခရိုင်	၄၉,၁၅၈	၆,၁၃၈	၂၂၄	၃၁,၈၄၇	၁၀,၆၇၃	၂၇၆
လွိုင်ကော်မြို့နယ်	၂၆,၄၉၅	၁,၃၄၁	၁၆၂	၁၇,၄၅၈	၇,၃၈၃	၁၅၁
ဒီမော့ဆိုမြို့နယ်	၁၅,၃၄၇	၁,၆၅၆	၄၃	၁၁,၁၀၄	၂,၄၄၆	၉၈
ဖရူဆိုမြို့နယ်	၅,၉၁၀	၂,၂၆၅	၁၇	၂,၇၆၆	၈၃၇	၂၅
ရွားတောမြို့နယ်	၁,၄၀၆	၈၇၆	၂	၅၁၉	၇	၂
ဘောလခဲခရိုင်	၈,၁၁၆	၃,၂၄၇	၃၀	၃,၈၅၂	၈၄၆	၁၄၁
ဘောလခဲမြို့နယ်	၁,၅၈၉	၃၈၄	၁၅	၈၆၃	၃၁၄	၁၃
ဖာဆောင်းမြို့နယ်	၄,၇၃၃	၂,၅၈၉	၁၁	၁,၇၀၀	၃၁၀	၁၂၃
မယ်စဲ့မြို့နယ်	၁,၃၀၂	၂၄၂	၄	၉၀၁	၁၅၃	၂
ရွာသစ်မြို့နယ်ခွဲ	၄၉၂	၃၂	-	၃၈၈	၆၉	၃

မြန်မာနိုင်ငံလူ့အခွင့်အရေးနှင့်အိမ်အကြောင်းအရာသန်းခေါင်စာရင်း

သန်းခေါင်စာရင်းအစီရင်ခံစာ အတွဲ (၃ - ခ)

အပိုင်း (ည) အိမ်အသုံးအဆောင်ပစ္စည်းများ

ဇယား (ည - ၁)။ အလင်းရောင်အတွက် အဓိကအသုံးပြုသည့် မီးအမျိုးအစားအလိုက် အိမ်ထောင်စု အရေအတွက်ကိုဖော်ပြသောဇယား

ပြည်နယ်/ခရိုင်/မြို့နယ်	အလင်းရောင်အတွက် အဓိကအသုံးပြုသည့် မီးအမျိုးအစား								
	စုစုပေါင်း	လျှပ်စစ်မီး	ရေနံဆီမီး	ဖယောင်းတိုင်မီး	ဘက်ထရီမီး	မီးစက် (ပုဂ္ဂလိက)	ရေအားလျှပ်စစ် (ပုဂ္ဂလိက)	နေရောင်ခြည် စွမ်းအင်သုံး (ဆိုလာပြား)	အခြား
ကယားပြည်နယ်	၅၇,၂၇၄	၂၇,၈၃၁	၃,၁၄၀	၁၁,၃၇၉	၂,၀၄၃	၇၉၆	၅၄၉	၁၀,၀၇၁	၁,၄၆၅
လွိုင်ကော်ခရိုင်	၄၉,၁၅၈	၂၅,၄၇၃	၂,၉၃၅	၈,၈၄၃	၁,၄၃၆	၂၂၉	၄၇၇	၈,၅၅၇	၁,၂၀၈
လွိုင်ကော်မြို့နယ်	၂၆,၄၉၅	၁၇,၉၂၄	၂၃၄	၃,၈၅၆	၅၆၉	၇၀	၄၅၀	၃,၁၉၉	၁၉၃
ဒီမော့ဆိုမြို့နယ်	၁၅,၃၄၇	၅,၉၇၇	၁,၃၇၀	၂,၉၄၀	၅၉၈	၁၀၇	၆	၄,၁၆၁	၁၈၈
ဖရူဆိုမြို့နယ်	၅,၉၁၀	၁,၂၃၇	၁,၂၅၇	၁,၅၁၀	၂၀၃	၅၀	၂၁	၉၂၃	၇၀၉
ရှားတောမြို့နယ်	၁,၄၀၆	၃၃၅	၇၄	၅၃၇	၆၆	၂	-	၂၇၄	၁၁၈
ဘောလခဲခရိုင်	၈,၁၁၆	၂,၃၅၈	၂၀၅	၂,၅၃၆	၆၀၇	၅၆၇	၇၂	၁,၅၁၄	၂၅၇
ဘောလခဲမြို့နယ်	၁,၅၈၉	၈၈၇	၇၀	၄၇၉	၁၈	၁၅	၁	၁၀၈	၁၁
ဖာဆောင်းမြို့နယ်	၄,၇၃၃	၁,၂၁၀	၈၉	၁,၁၉၆	၄၁၄	၄၆၃	၆၇	၁,၁၁၉	၁၇၅
မယ်စွဲမြို့နယ်	၁,၃၀၂	၂၀၇	၄၃	၄၇၁	၁၆၈	၈၈	၁	၂၅၃	၇၁
ရွာသစ်မြို့နယ်ခွဲ	၄၉၂	၅၄	၃	၃၉၀	၇	၁	၃	၃၄	-

ဇယား (ည - ၂)။ သောက်ရေအတွက် အဓိကအသုံးပြုသည့် ရေအမျိုးအစားအလိုက် အိမ်ထောင်စု အရေအတွက်ကိုဖော်ပြသောဇယား

ပြည်နယ်/ခရိုင်/မြို့နယ်	သောက်ရေအတွက် အဓိကအသုံးပြုသည့် ရေအမျိုးအစား										
	စုစုပေါင်း	ရေပိုက်လိုင်း	အဝိစိတ်တွင်း	ရေတွင်း (အုတ်စိ)	ရေတွင်း (အကာရံမဲ့)	ရေကန်	မြစ်/ချောင်း/ တူးမြောင်း	တောင်ကျ/ရေ မိုးရေ	ရေသန့်စက်/ ရေသန့်ဘူး	ရေစည်လှည်း/ ရေကား	အခြား
ကယားပြည်နယ်	၅၇,၂၇၄	၁၃,၁၇၉	၂,၀၃၇	၁၃,၁၂၉	၉,၁၄၂	၂,၃၀၇	၆,၇၈၀	၂,၉၆၂	၅,၀၅၄	၁၉၇	၂,၄၈၇
လွိုင်ကော်ခရိုင်	၄၉,၁၅၈	၁၀,၅၃၆	၁,၉၄၃	၁၂,၇၂၉	၈,၈၉၂	၁,၃၅၃	၄,၀၆၇	၂,၁၀၆	၄,၉၆၈	၁၉၇	၂,၃၆၇
လွိုင်ကော်မြို့နယ်	၂၆,၄၉၅	၅,၅၄၄	၁,၂၉၁	၆,၆၉၅	၄,၅၁၉	၃၅၂	၁,၅၀၇	၄၃၅	၄,၆၂၅	၄၁	၁,၄၈၆
ဒီမော့ဆိုမြို့နယ်	၁၅,၃၄၇	၁,၅၈၈	၆၄၄	၅,၃၂၂	၃,၇၇၄	၆၅၉	၁,၄၀၇	၁,၂၃၉	၂၂၈	၁၅၅	၃၃၁
ဖရူဆိုမြို့နယ်	၅,၉၁၀	၂,၉၆၈	၂	၅၇၂	၃၃၄	၂၈၉	၇၀၇	၃၅၃	၁၁၅	၁	၅၂၉
ရှားတောမြို့နယ်	၁,၄၀၆	၄၃၆	၆	၁၄၀	၂၂၅	၅၃	၄၄၆	၇၉	-	-	၂၁
ဘောလခဲခရိုင်	၈,၁၁၆	၂,၆၄၃	၉၄	၄၀၀	၂၅၀	၉၅၄	၂,၇၁၃	၈၅၆	၈၆	-	၁၂၀
ဘောလခဲမြို့နယ်	၁,၅၈၉	၂၅၅	၉	၂၆	၆၀	၉၁	၈၉၀	၂၀၂	၅၆	-	-
ဖာဆောင်းမြို့နယ်	၄,၇၃၃	၁,၅၇၀	၈၁	၉	၁၄	၈၅၉	၁,၄၃၄	၆၅၀	၂၈	-	၁၁၈
မယ်စဲ့မြို့နယ်	၁,၃၀၂	၅၄၁	၂	၂၄၁	၁၆၉	၄	၃၁၀	၃၂	၁	-	၂
ရွာသစ်မြို့နယ်ခွဲ	၄၉၂	၂၇၇	၂	၁၂၄	၇	-	၇၉	၂	၁	-	-

ဇယား (ည - ၃)။ သုံးရေအတွက် အဓိကအသုံးပြုသည့် ရေအမျိုးအစားအလိုက် အိမ်ထောင်စု အရေအတွက်ကိုဖော်ပြသောဇယား

ပြည်နယ်/ခရိုင်/မြို့နယ်	သုံးရေအတွက် အဓိကအသုံးပြုသည့် ရေအမျိုးအစား										
	စုစုပေါင်း	ရေပိုက်လိုင်း	အဝိစိတ်	ရေတွင်း (အုတ်စိ)	ရေတွင်း (အကာရံမဲ့)	ရေကန်	မြစ်/ချောင်း/တူးမြောင်း	ထောင်ကျရေ/မိုးရေ	ရေသန့်စက်/ရေသန့်ဘူး	ရေစည်လှည်း/ရေကား	အခြား
ကယားပြည်နယ်	၅၇,၂၇၄	၁၇,၇၄၀	၁,၈၇၂	၁၂,၂၀၂	၈,၈၉၁	၂,၇၄၆	၇,၈၇၂	၃,၂၂၀	၆၃	၁၈၀	၂,၄၈၈
လွိုင်ကော်ခရိုင်	၄၉,၁၅၈	၁၄,၉၆၂	၁,၇၈၂	၁၁,၈၇၇	၈,၆၉၀	၁,၇၉၂	၅,၁၂၀	၂,၃၄၁	၄၉	၁၈၀	၂,၃၆၅
လွိုင်ကော်မြို့နယ်	၂၆,၄၉၅	၉,၈၁၉	၁,၁၉၈	၆,၂၈၃	၄,၃၁၄	၄၈၅	၂,၂၃၇	၆၁၃	၄၄	၂၅	၁,၄၇၇
ဒီမောဆိုမြို့နယ်	၁၅,၃၄၇	၁,၅၃၇	၅၇၇	၅,၀၄၈	၃,၇၇၇	၈၇၅	၁,၇၄၂	၁,၂၉၇	၅	၁၅၅	၃၃၄
ဖရူဆိုမြို့နယ်	၅,၉၁၀	၃,၁၅၇	၁	၄၀၇	၃၇၄	၃၇၉	၇၀၇	၃၅၂	-	-	၅၃၃
ရွာတောမြို့နယ်	၁,၄၀၆	၄၄၉	၆	၁၃၉	၂၂၅	၅၃	၄၃၄	၇၉	-	-	၂၁
ဘောလခဲခရိုင်	၈,၁၁၆	၂,၇၇၈	၉၀	၃၂၅	၂၀၁	၉၅၄	၂,၇၅၂	၈၇၉	၁၄	-	၁၂၃
ဘောလခဲမြို့နယ်	၁,၅၈၉	၂၇၆	၇	၂၃	၅၇	၈၉	၉၂၈	၂၀၅	၁	-	၃
ဖာဆောင်းမြို့နယ်	၄,၇၃၃	၁,၆၂၁	၈၂	၉	၁၃	၈၆၀	၁,၃၈၀	၆၇၇	၁၃	-	၁၁၈
မယ်စွဲမြို့နယ်	၁,၃၀၂	၆၀၂	-	၁၈၃	၁၂၃	၅	၃၅၁	၃၆	-	-	၂
ရွာသစ်မြို့နယ်ခွဲ	၄၉၂	၂၇၉	၁	၁၁၀	၈	-	၉၃	၁	-	-	-

ဇယား (ည - ၄)။ အစားအစာချက်ပြုတ်စားသောက်ရန်အတွက် အဓိကအသုံးပြုသည့် လောင်စာအမျိုးအစားအလိုက် အိမ်ထောင်စုအရေအတွက်ကိုဖော်ပြသောဇယား

ပြည်နယ်/ခရိုင်/မြို့နယ်	အစားအစာချက်ပြုတ်စားသောက်ရန်အတွက် အဓိကအသုံးပြုသည့်လောင်စာ									
	စုစုပေါင်း	လျှပ်စစ်မီး	ဓာတ်ငွေ့	ရေနံဆီမီး	ဘိုင်အိုဂက်စ်	သစ်သား/ ထင်း	မီးသွေး/ လောင်စာတောင့်	ကျောက်မီးသွေး	ကောက်ရိုး/ မြက်ခြောက်	အခြား
ကယားပြည်နယ်	၅၇,၂၇၄	၁၂,၈၉၅	၂၂	၆၅	၃၈	၄၂,၂၉၇	၁,၈၄၅	၅၆	၁	၅၅
လွိုင်ကော်ခရိုင်	၄၉,၁၅၈	၁၁,၈၇၈	၁၈	၄၉	၃၃	၃၆,၀၂၃	၁,၀၆၈	၄၂	၁	၄၆
လွိုင်ကော်မြို့နယ်	၂၆,၄၉၅	၁၀,၃၇၇	၁၂	၂	၂၇	၁၅,၀၆၃	၉၆၀	၂၇	၁	၂၆
ဒီမော့ဆိုမြို့နယ်	၁၅,၃၄၇	၁,၁၂၈	၄	၁၄	၅	၁၄,၁၁၇	၆၄	၁၃	-	၂
ဖရူဆိုမြို့နယ်	၅,၉၁၀	၃၆၆	၁	၃၀	-	၅,၄၅၄	၄၀	၂	-	၁၇
ရှားတောမြို့နယ်	၁,၄၀၆	၇	၁	၃	၁	၁,၃၈၉	၄	-	-	၁
ဘောလခဲခရိုင်	၈,၁၁၆	၁,၀၁၇	၄	၁၆	၅	၆,၂၇၄	၇၇၇	၁၄	-	၉
ဘောလခဲမြို့နယ်	၁,၅၈၉	၄၉၉	-	၁၃	-	၁,၀၄၈	၂၆	၁	-	၂
ဖာဆောင်းမြို့နယ်	၄,၇၃၃	၄၉၇	၄	၃	၃	၃,၅၀၀	၇၁၀	၁၁	-	၅
မယ်စွဲမြို့နယ်	၁,၃၀၂	၂၁	-	-	၂	၁,၂၄၂	၃၅	-	-	၂
ရွာသစ်မြို့နယ်ခွဲ	၄၉၂	-	-	-	-	၄၈၄	၆	၂	-	-

ဇယား (ည - ၅)။ ဆက်သွယ်ရေးနှင့် အိမ်အသုံးအဆောင်ပစ္စည်းများ သုံးစွဲနိုင်မှုအလိုက် အိမ်ထောင်စု အရေအတွက်ကို ဖော်ပြသောဇယား

ပြည်နယ်/ခရိုင်/မြို့နယ်	အိမ်ထောင်စု	ရေဒီယို	ရုပ်မြင်သံကြား	ကြိုးဖုန်း	လက်ကိုင်ဖုန်း	ကွန်ပျူတာ	အိမ်တွင် အင်တာနက် တပ်ဆင်ထားခြင်း	မည်သည့် ပစ္စည်းမျှမရှိသည့် ရာခိုင်နှုန်း	ပစ္စည်းအားလုံး ရှိသည့် ရာခိုင်နှုန်း
ကယားပြည်နယ်	၅၇,၂၇၄	၁၆,၆၇၉	၃၁,၂၄၆	၂,၁၉၇	၁၆,၀၄၅	၁,၈၆၉	၂,၃၉၃	၃၂.၅	၀.၄
လွိုင်ကော်ခရိုင်	၄၉,၁၅၈	၁၄,၃၁၈	၂၇,၀၉၆	၂,၀၀၄	၁၅,၈၇၉	၁,၇၇၄	၂,၃၇၀	၃၁.၇	၀.၅
လွိုင်ကော်မြို့နယ်	၂၆,၄၉၅	၈,၂၇၂	၁၈,၁၈၃	၁,၄၇၈	၁၂,၆၄၆	၁,၄၉၈	၂,၁၅၈	၁၉.၈	၀.၉
ဒီမော့ဆိုမြို့နယ်	၁၅,၃၄၇	၄,၂၈၄	၇,၃၃၅	၄၄၈	၂,၈၇၃	၂၂၀	၂၀၇	၃၇.၆	၀.၁
ဖရူဆိုမြို့နယ်	၅,၉၁၀	၁,၅၄၅	၁,၃၆၁	၅၉	၃၅၀	၄၈	၄	၅၉.၈	*
ရှားတောမြို့နယ်	၁,၄၀၆	၂၁၇	၂၁၇	၁၉	၁၀	၈	၁	၇၄.၅	၀.၁
ဘောလခဲခရိုင်	၈,၁၁၆	၂,၃၆၁	၄,၁၅၀	၁၉၃	၁၆၆	၉၅	၂၃	၃၆.၉	-
ဘောလခဲမြို့နယ်	၁,၅၈၉	၄၃၀	၈၁၅	၅၃	၂၇	၃၉	၂	၃၇.၂	-
ဖာဆောင်းမြို့နယ်	၄,၇၃၃	၁,၁၆၁	၂,၄၂၂	၁၃၇	၁၂၇	၄၅	၁၉	၃၇.၉	-
မယ်စဲ့မြို့နယ်	၁,၃၀၂	၄၉၃	၆၆၉	၃	၁၁	၄	၁	၃၅.၉	-
ရွာသစ်မြို့နယ်ခွဲ	၄၉၂	၂၇၇	၂၄၄	-	၁	၇	၁	၂၉.၁	-

ဇယား (ည - ၆)။ သယ်ယူပို့ဆောင်ရေးအတွက် အသုံးပြုသည့် ယာဉ်အမျိုးအစားအလိုက် အိမ်ထောင်စုအရေအတွက်ကိုဖော်ပြသောဇယား

ပြည်နယ်/ခရိုင်/မြို့နယ်	အိမ်ထောင်စု	ကား/ထရပ်ကား/ ဗင်န်	မော်တော်ဆိုင်ကယ်/ လျှပ်စစ် စက်ဘီး/သုံးဘီးကား	စက်ဘီး	(၄) ဘီးပါ ထော်လာဂျီ	ကနူးလှေ၊ သမ္ဗန်	စက်လှေ၊ မော်တော်ဘုတ်	လှည်း (ကွဲ၊ နွား၊ မြင်းစသဖြင့်)
ကယားပြည်နယ်	၅၇,၂၇၄	၁,၉၀၆	၃၄,၄၂၃	၁၈,၀၀၇	၅,၂၂၉	၃၀၉	၁၄၄	၈,၈၂၄
လွိုင်ကော်ခရိုင်	၄၉,၁၅၈	၁,၇၂၃	၃၀,၅၇၈	၁၇,၃၂၄	၅,၀၂၄	၂၃၂	၆၂	၈,၁၂၄
လွိုင်ကော်မြို့နယ်	၂၆,၄၉၅	၁,၃၇၅	၁၈,၀၅၆	၁၁,၁၆၆	၂,၄၅၈	၁၄၁	၃၅	၃,၃၂၃
ဒီမောဆိုမြို့နယ်	၁၅,၃၄၇	၃၁၁	၁၀,၁၄၈	၅,၅၉၄	၂,၀၇၆	၈၈	၂၅	၃,၆၁၁
ဖရူဆိုမြို့နယ်	၅,၉၁၀	၂၃	၂,၀၇၄	၄၉၁	၄၇၁	၂	၁	၁,၀၄၇
ရှားတောမြို့နယ်	၁,၄၀၆	၁၄	၃၀၀	၇၃	၁၉	၁	၁	၁၄၃
ဘောလခဲခရိုင်	၈,၁၁၆	၁၈၃	၃,၈၄၅	၆၈၃	၂၀၅	၇၇	၈၂	၇၀၀
ဘောလခဲမြို့နယ်	၁,၅၈၉	၃၄	၈၈၀	၂၈၇	၅၅	၄	၁	၃၆၂
ဖာဆောင်းမြို့နယ်	၄,၇၃၃	၁၁၅	၂,၀၀၂	၁၉၄	၄၈	၅၃	၇၀	၁၉၂
မယ်စွဲမြို့နယ်	၁,၃၀၂	၂၅	၇၂၁	၉၆	၈၇	-	-	၃၂
ရွာသစ်မြို့နယ်ခွဲ	၄၉၂	၉	၂၄၂	၁၀၆	၁၅	၂၀	၁၁	၁၁၄

နောက်ဆက်တွဲ - ၁။ သန်းခေါင်စာရင်း မေးခွန်းပုံစံ



ပြည်ထောင်စုသမ္မတမြန်မာနိုင်ငံတော်

လူဝင်မှုကြီးကြပ်ရေးနှင့်ပြည်သူ့အင်အားဝန်ကြီးဌာန

၂၀၁၄ ခုနှစ် လူဦးရေနှင့်အိမ်အကြောင်းအရာသန်းခေါင်စာရင်း

အိမ်ထောင်စုမေးခွန်းပုံစံ

မေးခွန်းပုံစံဖြည့်သွင်းရန်ညွှန်ကြားချက်

2B ခဲတ်အနက်ကိုသာ အသုံးပြု၍ ပေးထားသော နမူနာပုံစံအတိုင်းဖြည့်သွင်းရေးခြယ်ပါ။ **23**

ဂဏန်းသင်္ကေတများဖြည့်သွင်းရာတွင် ၂ ၃ ၃ ၄ ၅ ၆ ၇ ၈ ၉ ၁၀

အောက်ပါအတိုင်း ရေးသွင်းပါ။

1	2	3	4	5	6	7	8	9	0
---	---	---	---	---	---	---	---	---	---

မေးခွန်းပုံစံ အမှတ်စဉ် ဤအိမ်ထောင်စုအတွက် မေးခွန်းပုံစံ စုစုပေါင်း

အိမ်ထောင်စု၏ တည်နေရာပြ အကြောင်းအရာများ

တိုင်းဒေသ ကြီး/ပြည်နယ်	ခရိုင်	မြို့နယ်/မြို့နယ်ခွဲ	ရပ်ကွက်/ကျေးရွာအုပ်စု	မြို့ / ကျေးလက်	စာရင်း ကောက်ကွက် အမှတ်	အိမ်ထောင်စု အမှတ်
<input type="checkbox"/>	<input type="checkbox"/>	<input type="checkbox"/>	<input type="checkbox"/>	<input type="checkbox"/>	<input type="checkbox"/>	<input type="checkbox"/>

ခ။ အမှတ်စဉ်	၂။ အမည် ၂၉-၃-၂၀၁၄ ရက်ညတွင် ဤအိမ်ထောင်စု၌ ညအိပ်သူ အားလုံးကိုမေးရန်။ (မွေးစကလေး၊ သက်ကြီးရွယ်အို၊ မသန်စွမ်းသူများနှင့်ဧည့်သည် များအပါအဝင်)	၃။ အိမ်ထောင်ဦးစီးနှင့်တော်စပ်သူ အိမ်ထောင်ဦးစီး နန်း/ခင်လှန်း သား/သမီး သက်တော်အရွယ် မြန်/မြစ် မိဘ/လာကွဲမ မောင်နှမ အတို/အတူ ဧည့်သည် မွေးစားသား/သမီး ဧည့်သည်/မတော်စပ်သူ	၄။ ကျား/မ	၅။ ပြည့်ပြီး အသက် "၉၈" နှစ်နှင့် အထက်ဖြစ် တာ "၉၈" ရေးပါ။ "၁" နှစ် အောက် ဖြစ်တာ "၀၀" ရေးပါ။ (နှစ်)	၆။ အိမ်ထောင်ရေး အခြေအနေ အမျိုး/လူမျိုး အိမ်ထောင်ရှိ မရှိ/မရှိ/မရှိ/မ ရှိ/မရှိ အခြားအခြား	၇။ ကိုးကွယ်သည့် ဘာသာ ဗုဒ္ဓဘာသာ ခရစ်ယာန် အစ္စလာမ် ဟိန္ဒူ နတ် အခြားဘာသာ အခြားအခြား	၈။ လူမျိုး (လူမျိုးသက်တက် ကြည့်၍ဖြည့်သွင်းပါ။)	မသန်စွမ်းမှုအခြေအနေ			
								၉။ (အမည်) သည် အောက်ဖော်ပြပါအခက်အခဲ ရှိပါသလား။ ခေတ်ခဲပါ-၁ အနည်းငယ်ခက်ခဲ-၂ အများကြီးခက်ခဲ-၃ လုံးဝခက်ခဲပါ-၄			
								အမြင်	အကြား	လမ်းလျှောက်/ အမြင်ကတ်/ ပစ္စည်းကိုင် တွယ်ရာတွင်	သင်ယူလေ့လာခြင်း/ မှတ်ဉာဏ်/ အာရုံစူးစိုက်ခြင်း
၁။		၂ ၃ ၄ ၅ ၆ ၇ ၈ ၉ ၁၀ ၁၁	၂ ၃	<input type="checkbox"/>	၂ ၃ ၄ ၅	၂ ၃ ၄ ၅ ၆ ၇	<input type="checkbox"/>	<input type="checkbox"/>	<input type="checkbox"/>	<input type="checkbox"/>	
၂။		၂ ၃ ၄ ၅ ၆ ၇ ၈ ၉ ၁၀ ၁၁	၂ ၃	<input type="checkbox"/>	၂ ၃ ၄ ၅	၂ ၃ ၄ ၅ ၆ ၇	<input type="checkbox"/>	<input type="checkbox"/>	<input type="checkbox"/>	<input type="checkbox"/>	
၃။		၂ ၃ ၄ ၅ ၆ ၇ ၈ ၉ ၁၀ ၁၁	၂ ၃	<input type="checkbox"/>	၂ ၃ ၄ ၅	၂ ၃ ၄ ၅ ၆ ၇	<input type="checkbox"/>	<input type="checkbox"/>	<input type="checkbox"/>	<input type="checkbox"/>	
၄။		၂ ၃ ၄ ၅ ၆ ၇ ၈ ၉ ၁၀ ၁၁	၂ ၃	<input type="checkbox"/>	၂ ၃ ၄ ၅	၂ ၃ ၄ ၅ ၆ ၇	<input type="checkbox"/>	<input type="checkbox"/>	<input type="checkbox"/>	<input type="checkbox"/>	
၅။		၂ ၃ ၄ ၅ ၆ ၇ ၈ ၉ ၁၀ ၁၁	၂ ၃	<input type="checkbox"/>	၂ ၃ ၄ ၅	၂ ၃ ၄ ၅ ၆ ၇	<input type="checkbox"/>	<input type="checkbox"/>	<input type="checkbox"/>	<input type="checkbox"/>	
၆။		၂ ၃ ၄ ၅ ၆ ၇ ၈ ၉ ၁၀ ၁၁	၂ ၃	<input type="checkbox"/>	၂ ၃ ၄ ၅	၂ ၃ ၄ ၅ ၆ ၇	<input type="checkbox"/>	<input type="checkbox"/>	<input type="checkbox"/>	<input type="checkbox"/>	
၇။		၂ ၃ ၄ ၅ ၆ ၇ ၈ ၉ ၁၀ ၁၁	၂ ၃	<input type="checkbox"/>	၂ ၃ ၄ ၅	၂ ၃ ၄ ၅ ၆ ၇	<input type="checkbox"/>	<input type="checkbox"/>	<input type="checkbox"/>	<input type="checkbox"/>	
၈။		၂ ၃ ၄ ၅ ၆ ၇ ၈ ၉ ၁၀ ၁၁	၂ ၃	<input type="checkbox"/>	၂ ၃ ၄ ၅	၂ ၃ ၄ ၅ ၆ ၇	<input type="checkbox"/>	<input type="checkbox"/>	<input type="checkbox"/>	<input type="checkbox"/>	

သန်းခေါင်စာရင်းကောက်ယူသည့်အချက်အလက်များကို သန်းခေါင်စာရင်းဆိုင်ရာ ကိစ္စမှတစ်ပါး အခြားမည်သည့်ကိစ္စ အတွက်မျှအသုံးပြုခြင်း (သို့မဟုတ်) စစ်ဆေးခြင်းမပြုရ။



12345678 (90)



အမှတ်အသား	လူ တိုင်း ကို မေး ရန်						အသက် (၅) နှစ်နှင့်အထက် မေးရန်				အသက် (၁၀) နှစ်နှင့်အထက် မေးရန်
	ပြောင်းရွှေ့သွားလာခြင်းအကြောင်းအရာ						ပညာရေးအကြောင်းအရာ				လုပ်သားအင်အားအကြောင်းအရာ
ကိုယ်စားပြုသည့်လက်မှတ် အမျိုးအစား	မွေးဖွားရာဒေသ		နေထိုင်ရာ		၁၅။ နေထိုင်ရာ	၁၆။ နေထိုင်ရာ	နေထိုင်ရာ	၁၇။ (အမည်) သည်	၁၈။ (အမည်) သည်	၁၉။ အမြင့်ဆုံး တက်ရောက် ပြီးစီးခဲ့သည့် အတန်းကို ရေးပါ။	၂၀။ လူမှုရေးအင်အား
၁၀။ ကိုယ်စားပြုသည့်လက်မှတ် အမျိုးအစား	၁၁။ ဒီမှာမွေးဖွားပါက "၀၀၀" ရေးပါ။ ဒီမှာမွေးသူ မဟုတ်က မွေးဖွားသည့်မြို့နယ် သင်္ကေတကို ရေးပါ။	၁၂။ မြို့- ဝ ကျေး- ၂	၁၃။ ဒီမှာနေပါက "၀၀၀" ရေးပါ။ မနေပါက မြို့နယ် (နေထိုင်ရာ) သင်္ကေတကို ရေးပါ။	၁၄။ မြို့- ဝ ကျေး- ၂	၁၅။ နေထိုင်ရာမှာ ဘယ် နှစ်နှစ်ရှိ ပြီလဲ။	၁၆။ နေထိုင်ရာ ဘာကြောင့် ပြောင်းရွှေ့ လာရပါသလဲ။	နေထိုင်ရာ နောက်ဆုံးနေခဲ့သည့်အသက်	၁၇။ (အမည်) သည် တစ်ခုခုဖြင့် ရေးတတ် ဖတ်တတ်ပါ သလား။	၁၈။ (အမည်) သည် ကျောင်းတက် နေသူ(သို့) ကျောင်းတက် ဘူးသူ(သို့) လုံးဝကျောင်းမ နေဘူးသူ၊ ဟုတ်ပါသလား။	အတန်းမရှိ - 00 အတန်း (Grade) { 01 11 တက္ကသိုလ်/ကောလိပ် - 12 အသက်မွေးဝမ်းကျောင်းသင်တန်း - 13 ဒီပလိုမာ (ဘွဲ့မရ) - 14 ဘွဲ့ရ - 15 ဘွဲ့လွန်ဒီပလိုမာ - 16 မဟာဘွဲ့ - 17 ပါရဂူဘွဲ့ - 18 အခြား - 19	၂၀။ လူမှုရေးအင်အား
၁											
၂											
၃											
၄											
၅											
၆											
၇											
၈											

အမှတ်စဉ်	အသက် (၁၀) နှစ်နှင့်အထက် မေးရန်		အိမ်ထောင်ကျဘူးသူအမျိုးသမီး အသက် (၁၅) နှစ်နှင့်အထက် မေးရန်											
	လုပ်သားအင်အားအကြောင်းအရာ		အရှင်မွေးကလေး အရေအတွက်				နောက်ဆုံးအရှင်မွေးကလေးအကြောင်းအရာ							
	အလုပ်အကိုင်	လုပ်ငန်း	၂၅။ သင့်ဘဝတစ်လျှောက် အရှင် မွေးဖွားခဲ့သောကလေး အရေ အတွက်ဖော်ပြပါ။ (ကလေး မမွေးဘူးပါက '၀၀' ရေးသွင်းပါ။)		၂၆။ သင်မွေးဖွားပြီး သင်နှင့်အတူနေ ကလေးအရေအတွက်ကိုဖော်ပြပါ။		၂၇။ သင်မွေးဖွားပြီး သင်နှင့်အတူမနေဘဲ သင်နှင့်အတူနေသော ကလေးအရေအတွက်ကိုဖော်ပြပါ။		၂၈။ မွေးဖွားပြီးမှ သေဆုံးသွားသော ကလေးအရေအတွက်ကိုဖော်ပြပါ။		၂၉။ နောက်ဆုံးအရှင်မွေး ကလေး၏ မွေးသက္ကရာဇ်ကိုရေးပါ။		၃၀။ နောက်ဆုံး အရှင်မွေး ကလေး သည် ကျား လား၊ မ လား။	၃၁။ ဤ အသက် ရှင်လျက် ရှိပါသ လား။
		ကျား	မ	ကျား	မ	ကျား	မ	ကျား	မ	လ	နှစ်	♂	♀	
၁														
၂														
၃														
၄														
၅														
၆														
၇														
၈														

အိမ်အကြောင်းအရာ

<p>၃၂။ အိမ်ထောင်စု၏ နေအိမ် အမျိုးအစား</p> <p>ကွန်ပျူစီယမ် <input type="checkbox"/></p> <p>တိုက်ခန်း/တိုက်ခန်း <input type="checkbox"/></p> <p>ဘန်ဂလို/ တိုက်အိမ် <input type="checkbox"/></p> <p>တိုက်ခန်းအိမ် <input type="checkbox"/></p> <p>ပျဉ်ထောင်အိမ်/ သစ်သားအိမ် <input type="checkbox"/></p> <p>ဂါးအိမ် <input type="checkbox"/></p> <p>၂-၃ နှစ်ခံတံအိမ် <input type="checkbox"/></p> <p>၁ နှစ်ခံတံအိမ် <input type="checkbox"/></p> <p>အခြား <input type="checkbox"/></p>	<p>၃၃။ အိမ်ပိုင်ဆိုင်မှု အမျိုးအစား</p> <p>ပိုင်ရှင် <input type="checkbox"/></p> <p>အိမ်ငှား <input type="checkbox"/></p> <p>အခမဲ့ (မိဘ/ယောက္ခမ/ ဆွေမျိုး/မိတ်ဆွေ) <input type="checkbox"/></p> <p>အနီးရပ်စုထမ်းအိမ်ရာ <input type="checkbox"/></p> <p>ပုဂ္ဂလိကတန်ဖမ်းအိမ်ရာ <input type="checkbox"/></p> <p>အခြား <input type="checkbox"/></p>	<p>၃၄။ သင့်အိမ်ထောင်စုတွင် အလင်းရောင်အတွက် အိမ်ကမည်သည့် မီးအမျိုးအစားကိုအသုံးပြုပါသလဲ။</p> <p>လျှပ်စစ်မီး <input type="checkbox"/></p> <p>ရေနံဆီမီး <input type="checkbox"/></p> <p>ဖယောင်းတိုင်မီး <input type="checkbox"/></p> <p>ဘက္ကရီမီး <input type="checkbox"/></p> <p>မီးစက် (ပုဂ္ဂလိက) <input type="checkbox"/></p> <p>နေအားလျှပ်စစ် (ပုဂ္ဂလိက) <input type="checkbox"/></p> <p>နေရောင်ခြည်စွမ်းအင်သုံး (ဆိုလာပြား) <input type="checkbox"/></p> <p>အခြား <input type="checkbox"/></p>	<p>၃၅။ သင့်အိမ်ထောင်စုအတွက် သောက်/ သုံးရေကို မည်သည့် အဓိကရရှိပါသလဲ။</p> <p>သောက်ရေ သုံးရေ</p> <p>ရေပိုက်လိုင်း <input type="checkbox"/></p> <p>အာရိမ်တွင်း <input type="checkbox"/></p> <p>ရေတွင်း (အုတ်စီ) <input type="checkbox"/></p> <p>ရေတွင်း(အကာရုံမဲ့) <input type="checkbox"/></p> <p>ရေကန် <input type="checkbox"/></p> <p>မြစ်/ချောင်း/တူးမြောင်း <input type="checkbox"/></p> <p>တောင်ကျရေ/မိုးရေ <input type="checkbox"/></p> <p>ရေအားလျှပ်စစ်/ ရေသန့်စက်/ ရေသန့်တူး <input type="checkbox"/></p> <p>ရေကား <input type="checkbox"/></p> <p>အခြား <input type="checkbox"/></p>	<p>၃၆။ အစားအစာချက်ပြုတ်စား သောက်ရန်အတွက် မည်သည့် လောင်စာကို အဓိက အသုံးပြုပါသလဲ။</p> <p>လျှပ်စစ်မီး <input type="checkbox"/></p> <p>ဓာတ်ငွေ့ <input type="checkbox"/></p> <p>ရေနံဆီမီး <input type="checkbox"/></p> <p>ဘိုင်အိုဂတ်စ် <input type="checkbox"/></p> <p>သစ်သား/ထင်း <input type="checkbox"/></p> <p>မီးသွေး/လောင်စာတောင့် <input type="checkbox"/></p> <p>ကျောက်မီးသွေး <input type="checkbox"/></p> <p>ကောက်နိုး/မြက်ခြောက် <input type="checkbox"/></p> <p>အခြား <input type="checkbox"/></p>	<p>၃၇။ အိမ်ထောင်စုတွင် မည်သည့်အိမ်သမားကို အသုံးပြုပါသလဲ။</p> <p>ရေဆွဲအိမ်သာ <input type="checkbox"/></p> <p>ရေလောင်း/ ယင်လုံအိမ်သာ <input type="checkbox"/></p> <p>တွင်း/လောင်းအိမ်သာ <input type="checkbox"/></p> <p>တွင်းမရှိအိမ်သာ <input type="checkbox"/></p> <p>အခြား <input type="checkbox"/></p> <p>အိမ်သာမရှိ <input type="checkbox"/></p>	<p>၃၈။ နေအိမ်အဆောက်အအုံတွင် အဓိကအသုံးပြုသည့် ပစ္စည်းများကို စာရင်းကောက်မှ ကြည့်၍ ပြည့်ပါ။</p> <p>အနီး အကာ အခင်း</p> <p>မနိုး/သက်တယ်/အင်ပတ် <input type="checkbox"/></p> <p>ဝါး <input type="checkbox"/></p> <p>ရေပြိုကြိုး <input type="checkbox"/></p> <p>သစ်သား <input type="checkbox"/></p> <p>သွပ် <input type="checkbox"/></p> <p>အုတ်ကြွပ်/အုတ်/တွန့်ကရစ် <input type="checkbox"/></p> <p>အခြား <input type="checkbox"/></p>	<p>၃၉။ သင့်အိမ်ထောင်စုတွင် အောက်ပါပစ္စည်းများရှိပါသလား။</p> <table border="1"> <tr><td>ရေဒီယို</td><td><input type="checkbox"/></td><td>မရှိ</td><td>မရှိ</td></tr> <tr><td>ရုပ်မြင်သံကြား</td><td><input type="checkbox"/></td><td>မရှိ</td><td>မရှိ</td></tr> <tr><td>ကြိုးဖုန်း</td><td><input type="checkbox"/></td><td>မရှိ</td><td>မရှိ</td></tr> <tr><td>လက်ကိုင်ဖုန်း</td><td><input type="checkbox"/></td><td>မရှိ</td><td>မရှိ</td></tr> <tr><td>ကွန်ပျူတာ</td><td><input type="checkbox"/></td><td>မရှိ</td><td>မရှိ</td></tr> <tr><td>အိမ်တွင် အင်တာနက် တပ်ဆင်ထားခြင်း</td><td><input type="checkbox"/></td><td>မရှိ</td><td>မရှိ</td></tr> <tr><td>ကား/ပစ်ကပ်/ ထရပ်ကား/ဗင်န်</td><td><input type="checkbox"/></td><td>မရှိ</td><td>မရှိ</td></tr> </table> <p>မော်တော်ဆိုင်ကယ်/ လျှပ်စစ်စက်ဘီး/ သုံးဘီးကား <input type="checkbox"/></p> <p>စက်ဘီး <input type="checkbox"/></p> <p>(၄)ဘီးပါ ထော်လာဂျီ <input type="checkbox"/></p> <p>ကနူးယေ၊ သမ္မာန် <input type="checkbox"/></p> <p>မော်တော်ဘုတ် <input type="checkbox"/></p> <p>လှည်း(ကျွဲ၊ နွား၊ မြင်း... စသဖြင့်) <input type="checkbox"/></p>	ရေဒီယို	<input type="checkbox"/>	မရှိ	မရှိ	ရုပ်မြင်သံကြား	<input type="checkbox"/>	မရှိ	မရှိ	ကြိုးဖုန်း	<input type="checkbox"/>	မရှိ	မရှိ	လက်ကိုင်ဖုန်း	<input type="checkbox"/>	မရှိ	မရှိ	ကွန်ပျူတာ	<input type="checkbox"/>	မရှိ	မရှိ	အိမ်တွင် အင်တာနက် တပ်ဆင်ထားခြင်း	<input type="checkbox"/>	မရှိ	မရှိ	ကား/ပစ်ကပ်/ ထရပ်ကား/ဗင်န်	<input type="checkbox"/>	မရှိ	မရှိ
ရေဒီယို	<input type="checkbox"/>	မရှိ	မရှိ																																
ရုပ်မြင်သံကြား	<input type="checkbox"/>	မရှိ	မရှိ																																
ကြိုးဖုန်း	<input type="checkbox"/>	မရှိ	မရှိ																																
လက်ကိုင်ဖုန်း	<input type="checkbox"/>	မရှိ	မရှိ																																
ကွန်ပျူတာ	<input type="checkbox"/>	မရှိ	မရှိ																																
အိမ်တွင် အင်တာနက် တပ်ဆင်ထားခြင်း	<input type="checkbox"/>	မရှိ	မရှိ																																
ကား/ပစ်ကပ်/ ထရပ်ကား/ဗင်န်	<input type="checkbox"/>	မရှိ	မရှိ																																

အိမ်ထောင်စုသားများထဲမှ နိုင်ငံခြားသို့ရောက်ရှိနေသူများစာရင်း

၄၀။ အိမ်ထောင်စုသားများထဲမှ နိုင်ငံခြားသို့ရောက်ရှိနေသူ အရေအတွက် ဦး

စဉ်	အမည်	အိမ်ထောင်စဉ်စီးနှင့် တော်စပ်ပုံ	ပြည့်ပြီး အသက်	ကျား/မ	ပြန်မာနိုင်ငံမှ ထွက်ခွာသွားသည့်ခုနှစ်	ရောက်ရှိနေထိုင်သည့်နိုင်ငံ
၁		၁ ၂ ၃ ၄ ၅ ၆ ၇ ၈ ၉ ၁၀ ၁၁ ၁၂	<input type="text"/> <input type="text"/>	<input type="text"/>	<input type="text"/> <input type="text"/> <input type="text"/> <input type="text"/>	၁ ၂ ၃ ၄ ၅ ၆ ၇ ၈ ၉ ၁၀ ၁၁ ၁၂
၂		၁ ၂ ၃ ၄ ၅ ၆ ၇ ၈ ၉ ၁၀ ၁၁ ၁၂	<input type="text"/> <input type="text"/>	<input type="text"/>	<input type="text"/> <input type="text"/> <input type="text"/> <input type="text"/>	၁ ၂ ၃ ၄ ၅ ၆ ၇ ၈ ၉ ၁၀ ၁၁ ၁၂
၃		၁ ၂ ၃ ၄ ၅ ၆ ၇ ၈ ၉ ၁၀ ၁၁ ၁၂	<input type="text"/> <input type="text"/>	<input type="text"/>	<input type="text"/> <input type="text"/> <input type="text"/> <input type="text"/>	၁ ၂ ၃ ၄ ၅ ၆ ၇ ၈ ၉ ၁၀ ၁၁ ၁၂
၄		၁ ၂ ၃ ၄ ၅ ၆ ၇ ၈ ၉ ၁၀ ၁၁ ၁၂	<input type="text"/> <input type="text"/>	<input type="text"/>	<input type="text"/> <input type="text"/> <input type="text"/> <input type="text"/>	၁ ၂ ၃ ၄ ၅ ၆ ၇ ၈ ၉ ၁၀ ၁၁ ၁၂
၅		၁ ၂ ၃ ၄ ၅ ၆ ၇ ၈ ၉ ၁၀ ၁၁ ၁၂	<input type="text"/> <input type="text"/>	<input type="text"/>	<input type="text"/> <input type="text"/> <input type="text"/> <input type="text"/>	၁ ၂ ၃ ၄ ၅ ၆ ၇ ၈ ၉ ၁၀ ၁၁ ၁၂
၆		၁ ၂ ၃ ၄ ၅ ၆ ၇ ၈ ၉ ၁၀ ၁၁ ၁၂	<input type="text"/> <input type="text"/>	<input type="text"/>	<input type="text"/> <input type="text"/> <input type="text"/> <input type="text"/>	၁ ၂ ၃ ၄ ၅ ၆ ၇ ၈ ၉ ၁၀ ၁၁ ၁၂

ဤအိမ်ထောင်စုရှိ လူဦးရေစုစုပေါင်း

ကျား <input type="text"/> <input type="text"/> <small>(၁) (၂) (၃) (၄) (၅) (၆) (၇) (၈) (၉) (၁၀) (၁၁) (၁၂)</small>	မ <input type="text"/> <input type="text"/> <small>(၁) (၂) (၃) (၄) (၅) (၆) (၇) (၈) (၉) (၁၀) (၁၁) (၁၂)</small>	စုစုပေါင်း <input type="text"/> <input type="text"/> <input type="text"/> <small>(၁) (၂) (၃) (၄) (၅) (၆) (၇) (၈) (၉) (၁၀) (၁၁) (၁၂)</small>
---	--	--

စာရင်းကောက်

အမည် _____

လက်မှတ် _____ ရက်စွဲ _____

စာရင်းစစ်

အမည် _____

လက်မှတ် _____ ရက်စွဲ _____

လွန်ခဲ့သော (၁၂) လအတွင်း အိမ်ထောင်စုသားများထဲမှ သေဆုံးမှုအခြေအနေ

၄၁။ လွန်ခဲ့သော (၁၂) လအတွင်း အိမ်ထောင်စုသားများမှ သေဆုံးသူအရေအတွက် (၃၀-၃-၂၀၁၃ မှ ၂၉-၃-၂၀၁၄ ထိ) ဦး

စဉ်	အမည်	သေဆုံးသူသည် ယောက်ျားလား၊ မိန်းမလား။	သေဆုံးစဉ်အသက်	သေဆုံးသူသည် အမျိုးသမီး အသက် ၁၅-၄၉ နှစ်အတွင်းဖြစ်ပါက		
				----- သေဆုံးခြင်းဖြစ်ပါသလား။		
				ကိုယ်ဝန် ဆောင်စဉ်	မွေးဖွားစဉ်	ကလေးမွေးပြီး ပထမ (၆) ပတ်အတွင်း
၁		ကျား မ	<input type="text"/> <input type="text"/>	ဟုတ် မဟုတ်	ဟုတ် မဟုတ်	ဟုတ် မဟုတ်
၂		ကျား မ	<input type="text"/> <input type="text"/>	ဟုတ် မဟုတ်	ဟုတ် မဟုတ်	ဟုတ် မဟုတ်
၃		ကျား မ	<input type="text"/> <input type="text"/>	ဟုတ် မဟုတ်	ဟုတ် မဟုတ်	ဟုတ် မဟုတ်
၄		ကျား မ	<input type="text"/> <input type="text"/>	ဟုတ် မဟုတ်	ဟုတ် မဟုတ်	ဟုတ် မဟုတ်

မေးခွန်းပုံစံတစ်ခုထက်ပိုသုံးပါက
ဤအိမ်ထောင်စုရှိ လူဦးရေစုစုပေါင်း
အရေအတွက်ကိုပထမမေးခွန်းပုံစံတွင်သာ
ဖြည့်သွင်းပါ။

နောက်ဆက်တွဲ - ၂။ သန်းခေါင်စာရင်းဆိုင်ရာဝေါဟာရအဓိပ္ပာယ်သတ်မှတ်ချက်များ

ဤအခန်း၌ သန်းခေါင်စာရင်းတွင်အသုံးပြုသည့် ဝေါဟာရအသုံးအနှုန်းများနှင့် အဓိပ္ပာယ်သတ်မှတ်ချက်များ၊ သန်းခေါင်စာရင်းရလဒ်များနှင့်ပတ်သက်သည့် ရှင်းလင်းချက်များပါဝင်ပါသည်။ ဤအခန်းတွင်ပါဝင်သော အဓိပ္ပာယ် သတ်မှတ်ချက်အများစုမှာ သန်းခေါင်စာရင်းမေးခွန်းပုံစံတွင်ပါဝင်သောမေးခွန်းများနှင့် သန်းခေါင်စာရင်းလုပ်ငန်းစဉ် အဆင့်ဆင့်တွင်အသုံးပြုသည့် နည်းပညာများကိုအခြေခံ၍ဖော်ပြထားခြင်းဖြစ်ပါသည်။ အဓိကမူများနှင့် သဘောတရား များကို အောက်တွင်အသေးစိတ်ဖော်ပြထားပါသည်-

လူဦးရေ - ဤအစီရင်ခံစာတွင်ပါသည့် လူဦးရေဆိုသည်မှာ သန်းခေါင်စာရင်းညတွင် မြန်မာနိုင်ငံနယ်နိမိတ်အတွင်း ရှိနေသည့်လူဦးရေကိုဆိုလိုပါသည်။

သန်းခေါင်စာရင်းကောက်ယူခြင်း - သတ်မှတ်ချိန်တစ်ချိန် (သန်းခေါင်စာရင်းည)တွင် မြန်မာနိုင်ငံအတွင်းရှိနေသည့် လူဦးရေနှင့် လူဦးရေဆိုင်ရာအချက်အလက်များကိုသိရှိရန်အလို့ငှာ အိမ်ထောင်စုတိုင်းသို့ဝင်ရောက်၍ အိမ်ထောင်စုဝင်များ နှင့်ပတ်သက်သောအချက်အလက်များကို အိမ်ထောင်ဦးစီး (သို့မဟုတ်) အိမ်ထောင်စုတွင်တာဝန်အရှိဆုံးသူကို မေးမြန်း စာရင်းရေးသွင်းခြင်းလုပ်ငန်းဖြစ်ပါသည်။ ဤကဲ့သို့စာရင်းကောက်ယူခြင်းကို အိမ်ထောင်စု/အဖွဲ့အစည်းအားလုံးတွင် မေးခွန်း ပုံစံပါမေးခွန်းများအားလုံးကောက်ယူပြီးစီးသည်အထိ ဆောင်ရွက်ခဲ့ပါသည်။

စာရင်းကောက်ကွက် - မြို့ပြဒေသတွင် ရပ်ကွက်တစ်ခုအတွင်း၌လည်းကောင်း၊ ကျေးလက်ဒေသတွင် ကျေးရွာအုပ်စု တစ်ခုအတွင်း၌လည်းကောင်း ပိုင်းခြားသတ်မှတ်ထားသော အကွက်တစ်ကွက်ဖြစ်ပါသည်။ သန်းခေါင်စာရင်းလုပ်ငန်းအတွက် ရည်ရွယ်၍ တစ်နိုင်ငံလုံးကို ထိုကဲ့သို့သေးငယ်သည့်စာရင်းကောက်ကွက်များဖြင့် ပိုင်းခြားခဲ့ခြင်းဖြစ်ပါသည်။ စာရင်း ကောက်ကွက်တစ်ကွက်အတွက် စာရင်းကောက်တစ်ယောက်ကိုခန့်ထားခဲ့ပြီး သတ်မှတ်ထားသော သန်းခေါင်စာရင်း ကာလအတွင်း စာရင်းကောက်ယူမှုကိုပြီးစီးအောင်ဆောင်ရွက်ရပါသည်။ စာရင်းကောက်ကွက်တစ်ကွက်တွင် ပျမ်းမျှအား ဖြင့် အိမ်ထောင်စု (၁၂၀) ခန့်ပါဝင်ပါသည်။

သန်းခေါင်စာရင်းည (သန်းခေါင်စာရင်းရည်ညွှန်းချိန်) - ၂၀၁၄ ခုနှစ်၊ မတ်လ (၂၉) ရက်နေ့ညကိုဆိုလိုပါသည်။ မတ်လ (၂၉) ရက်နေ့ည (၀၀:၀၀) အချိန်သည် သန်းခေါင်စာရင်းရည်ညွှန်းချိန်ဖြစ်ပါသည်။ မြန်မာနိုင်ငံအတွင်း သန်းခေါင် စာရင်းညတွင်ရှိသည့်လူအားလုံးကို စာရင်းကောက်ယူခဲ့ပါသည်။

တွေ့ရှိရာအရပ်၌ကောက်ယူသည့်မူ - သန်းခေါင်စာရင်းညတွင် ရောက်ရှိနေသည့်အရပ်၌စာရင်းကောက်ယူသည့်မူ ဖြစ်ပါသည်။ သန်းခေါင်စာရင်းကောက်ယူရာတွင် နေမြဲအရပ်၌ကောက်ယူသောမူကိုလည်းအသုံးပြုနိုင်ပါသည်။ နေမြဲ အရပ်၌စာရင်းကောက်ယူခြင်းဆိုသည်မှာ သန်းခေါင်စာရင်းကောက်ယူသည့်အချိန်တွင် မည်သည့်နေရပ်၌ရှိစေကာမူ ၎င်းတို့၏နေမြဲအရပ်၌သာ စာရင်းသွင်းကောက်ယူခြင်းဖြစ်ပါသည်။ စာရင်းကောက်ယူသည့်မူတိုင်းတွင် အားသာချက် နှင့် အားနည်းချက်များရှိပါသည်။ တွေ့ရှိရာအရပ်၌ကောက်ယူသည့်မူသည် စာရင်းကောက်ယူရာတွင် ကျန်ခြင်း၊ ထပ်ခြင်း များကိုလျော့နည်းစေ၍ စာရင်းကောက်ယူမှုကိုပိုမိုလွယ်ကူစေပါသည်။ ၂၀၁၄ ခုနှစ် မြန်မာနိုင်ငံလူဦးရေနှင့်အိမ် အကြောင်းအရာသန်းခေါင်စာရင်းသည် တွေ့ရှိရာအရပ်၌ကောက်ယူသည့်မူကိုအခြေခံ၍ ကောက်ယူခဲ့ပါသည်။

တစ်အိမ်တက်ဆင်းစာရင်းကောက်ယူနည်း - သန်းခေါင်စာရင်းကောက်ယူနည်းတွင် အဓိကအားဖြင့် နည်း (၂) နည်းရှိပါသည်။ တစ်အိမ်တက်ဆင်းစာရင်းကောက်ယူနည်းနှင့် မေးခွန်းပုံစံများကို အိမ်ထောင်စုများသို့ဖြန့်ဝေပြီးကောက်ယူသည့်နည်း တို့ဖြစ်ပါသည်။ တစ်အိမ်တက်ဆင်းစာရင်းကောက်ယူနည်းတွင် လေ့ကျင့်သင်ကြားပေးထားသော စာရင်းကောက်မှ အိမ်ထောင်စု (သို့မဟုတ်) လူတစ်ဦးချင်းစီ၏အကြောင်းအရာများကိုမေးမြန်း၍ သက်ဆိုင်ရာမေးခွန်းပုံစံတွင် ဖြည့်သွင်းခြင်းဖြစ်ပါသည်။ မေးခွန်းပုံစံများကိုအိမ်ထောင်စုများသို့ဖြန့်ဝေပြီး ကောက်ယူသည့်နည်းသည် သန်းခေါင်စာရင်းမေးခွန်းပုံစံများကို သက်ဆိုင်ရာအိမ်ထောင်စုသို့ (သို့မဟုတ်) လူတစ်ဦးချင်းစီသို့ဖြန့်ဝေထားပြီး ၎င်းတို့မှ ကိုယ်တိုင်ဖြည့်သွင်းစေသောနည်းဖြစ်ပါသည်။ သန်းခေါင်စာရင်းမေးခွန်းပုံစံများကိုဖြန့်ဝေထားပြီး သန်းခေါင်စာရင်းတာဝန်ရှိသူမှ ပြန်လည်စုစည်းစစ်ဆေးရပါသည်။ မေးခွန်းပုံစံများကိုစာတိုက်မှသော်လည်းကောင်း၊ အင်တာနက်မှသော်လည်းကောင်းပေးပို့နိုင်ပါသည်။ ဖွံ့ဖြိုးဆဲနိုင်ငံများ၊ မေးခွန်းပုံစံများကိုကိုယ်တိုင်ဖြည့်သွင်းရန်အခက်အခဲရှိသူများ၊ မေးခွန်းပုံစံများကိုကိုယ်တိုင်ဖြည့်သွင်းရန်ဆန္ဒမရှိသူများအတွက် တစ်အိမ်တက်ဆင်းကောက်ယူသည့်နည်းလမ်းသည် အသင့်တော်ဆုံးနည်းလမ်းဟု ကုလသမဂ္ဂမှအကြံပြုထားပါသည်။ ၂၀၁၄ ခုနှစ် မြန်မာနိုင်ငံလူဦးရေနှင့်အိမ်အကြောင်းအရာသန်းခေါင်စာရင်းတွင် တစ်အိမ်တက်ဆင်းစာရင်းကောက်ယူသည့်နည်းကိုအသုံးပြုခဲ့ပါသည်။

အဆောက်အအုံ - အဆောက်အအုံဆိုသည်မှာ လူနေထိုင်ရန်နှင့် စီးပွားရေး၊ ဘာသာရေးနှင့် အခြားကိစ္စများအတွက် အသုံးပြုသောအဆောက်အအုံတစ်ခုဖြစ်ပါသည်။ လူနေထိုင်ရန်ရည်ရွယ်သောအဆောက်အအုံများသာ ဤသန်းခေါင်စာရင်းတွင် ထည့်သွင်းကောက်ယူခဲ့ပါသည်။ အဆောက်အအုံတစ်ခုတွင် လူနေအိမ်တစ်ခု (သို့မဟုတ်) တစ်ခုထက်ပိုရှိနိုင်ပါသည်။

လူနေအိမ် - လူနေအိမ်ဆိုသည်မှာ အိမ်ထောင်စုတစ်ခု (သို့မဟုတ်) တစ်ခုထက်ပိုသောအိမ်ထောင်စုများ နေထိုင်သည့်အိမ်ဖြစ်ပါသည်။ လူနေအိမ်သည် သီးခြားဝင်ပေါက်ထွက်ပေါက်ရှိရမည်။ အဆောက်အအုံတစ်ခု၌ လူနေအိမ်များစွာရှိနိုင်ပါသည်။

သမားရိုးကျအိမ်ထောင်စု - အမိုးတစ်မိုးအောက် (အဆောက်အအုံတစ်ခု (သို့မဟုတ်) ခြံဝင်း) တွင်ဆွေမျိုးတော်စပ်သည်ဖြစ်စေ၊ မတော်စပ်သည်ဖြစ်စေ အတူနေထိုင်ပြီးတစ်အိုးတည်းစားသောလူတစ်စုကိုဆိုလိုပါသည်။ အများအားဖြင့်၎င်းတို့ထဲမှတစ်ဦးဦးကို ခေါင်းဆောင် (သို့မဟုတ်) အိမ်ထောင်ဦးစီးအဖြစ်သတ်မှတ်ထားပါသည်။

အဖွဲ့အစည်းအိမ်ထောင်စု - တစ်ခါတစ်ရံ လူအစုအဖွဲ့အလိုက်အတူနေထိုင်ကြသော်လည်း ၎င်းတို့ကို သမားရိုးကျအိမ်ထောင်စုဟုသတ်မှတ်၍မရနိုင်ပါ။ ဥပမာ - ဘိုးဘွားရိပ်သာ၊ မိဘမဲ့ကျောင်း၊ ဆေးရုံ၊ ဘော်ဒါဆောင်၊ ဟိုတယ်၊ တည်းခိုခန်း၊ မသန်စွမ်းကျောင်း၊ အကျဉ်းထောင်၊ ဘုန်းကြီးကျောင်း၊ သီလရှင်ကျောင်း၊ စစ်တပ်၊ ရဲတန်းလျားနှင့် အလုပ်သမားတန်းလျားတို့ဖြစ်ပါသည်။ ဤသို့ အတူတကွနေထိုင်သောအစုအဖွဲ့ကို အဖွဲ့အစည်းအိမ်ထောင်စုအဖြစ် သတ်မှတ်ပါသည်။

အိမ်ထောင်ဦးစီး - အိမ်ထောင်စုတစ်စုတွင် အဓိကဆုံးဖြတ်ချက်များကိုချပေးသူဖြစ်ပြီး အိမ်ထောင်စုဝင်အားလုံးက အိမ်ထောင်ဦးစီးအဖြစ် အသိအမှတ်ပြုခံရသူကို အိမ်ထောင်ဦးစီးဟုခေါ်သည်။ အိမ်ထောင်ဦးစီးသည် အမျိုးသား (သို့မဟုတ်) အမျိုးသမီးဖြစ်နိုင်ပါသည်။ အိမ်ထောင်ဦးစီးသည် မိသားစုစားဝတ်နေရေးအတွက် အဓိကတာဝန်ရှိသူဖြစ်

ရန်မလိုပါ။ ၂၀၁၄ ခုနှစ် မြန်မာနိုင်ငံလူဦးရေနှင့်အိမ်အကြောင်းအရာသန်းခေါင်စာရင်း၌ သန်းခေါင်စာရင်းညတွင် အိမ်ထောင်ဦးစီးမရှိပါက အိမ်ထောင်စု၏ဒုတိယတာဝန်အရှိဆုံးအိမ်ထောင်စုဝင်ကို အိမ်ထောင်ဦးစီးဟုယူဆပါသည်။

အိမ်ထောင်ဦးစီးနှင့်တော်စပ်ပုံ - အိမ်ထောင်စုဝင်များသည် ၎င်းအိမ်ထောင်စု၏ အိမ်ထောင်ဦးစီးနှင့်ပတ်သက်သည့် တော်စပ်မှုဖြစ်ပါသည်။ (ဥပမာ - ဇနီး/ခင်ပွန်း၊ သား/သမီး၊ ညီ/ညီမ)

သိပ်သည်းဆ - ဧရိယာ (၁) စတုရန်းကီလိုမီတာတွင်နေထိုင်သောလူဦးရေကိုဆိုလိုပါသည်။ နယ်နိမိတ်တစ်ခုအတွင်း နေထိုင်သောလူဦးရေစုစုပေါင်းကို ၎င်းဒေသ၏ဧရိယာအကျယ်အဝန်းနှင့်စားခြင်းဖြင့် သိပ်သည်းဆကိုရရှိပြီး စတုရန်း ကီလိုမီတာဖြင့်ဖော်ပြပါသည်။ ထိုသို့တွက်ချက်ရာတွင် ကုန်းမြေကိုသာထည့်သွင်းတွက်ချက်ထားပါသည်။

ကျေးလက်ဒေသ - အထွေထွေအုပ်ချုပ်ရေးဦးစီးဌာနမှသတ်မှတ်ထားသော ကျေးရွာအုပ်စုများကိုဆိုလိုပါသည်။ ယေဘုယျအားဖြင့် ၎င်းဒေသများသည် လူဦးရေသိပ်သည်းဆနည်းသည့်ဒေသများဖြစ်ပြီး ၎င်းမြေဧရိယာများတွင် စိုက်ပျိုးရေးလုပ်ငန်းများကို အဓိကလုပ်ကိုင်ပါသည်။

မြို့ပြဧရိယာ - အထွေထွေအုပ်ချုပ်ရေးဦးစီးဌာနမှသတ်မှတ်ထားသော ရပ်ကွက်များဖြစ်ပါသည်။ ယေဘုယျအားဖြင့် အဆိုပါဒေသများတွင် အဆောက်အအုံနှင့်လူဦးရေထူထပ်ပြီး စက်မှုလုပ်ငန်းများဖွံ့ဖြိုးတိုးတက်ပါသည်။

ပြည့်ပြီးအသက် - သန်းခေါင်စာရင်းညတွင် နောက်ဆုံးပြည့်ပြီးသည့်မွေးနေ့အထိနေထိုင်ခဲ့သည့်နှစ်ပေါင်းကို ဆိုလိုပါ သည်။ အသက်ကို အောက်ပါအတိုင်းမှတ်ယူရန်ဖြစ်ပါသည် -

- (က) အသက် (၀) - (၁) နှစ်အောက်၊ အသက် (၁) နှစ်မပြည့်သေးသောသူများ
- (ခ) အသက် (၁) နှစ် - အသက် (၁) နှစ်ပြည့်ပြီးသူ (သို့မဟုတ်) အသက် (၁) နှစ်ထက်ကျော်သော်လည်း အသက် (၂) နှစ်မပြည့်သေးသောသူများ
- (ဂ) အသက် (၀ - ၄) အုပ်စု - အသက် (၅) နှစ်အောက်ရှိသူများ
- (ဃ) အသက် (၅ - ၉) အုပ်စု - အသက် (၅) နှစ်ပြည့်ပြီး အသက် (၁၀) နှစ်အောက်ရှိသူများ
- (င) အသက် ၉၀+ အုပ်စု - အသက် (၉၀) နှစ်နှင့်အထက်ရှိသောသူများ

အိမ်ထောင်ရေးအခြေအနေ - လူတစ်ဦးချင်းစီ၏ အိမ်ထောင်ရေးအခြေအနေဖြစ်ပါသည်။ အိမ်ထောင်ရေးအခြေအနေ ကို (၅) မျိုးခွဲခြားသတ်မှတ်ထားပါသည်။ အိမ်ထောင်မရှိသူ (အပျို/လူပျို)၊ အိမ်ထောင်လက်ရှိ၊ မုဆိုးဖို/မုဆိုးမ၊ ကွဲကွာ၊ သာသနာဝင်တို့ဖြစ်ပါသည်။

မသန်စွမ်းမှု - နေ့စဉ်လုပ်ငန်းဆောင်ရွက်မှုများ၊ အလုပ်လုပ်ကိုင်ဆောင်ရွက်မှု/သင်ယူမှုများ၊ လှုပ်ရှားမှုများတွင် အထောက်အကူမရှိပါက သာမန်လူများထက်ပို၍အခက်အခဲရှိသူများကိုဆိုလိုပါသည်။ ၂၀၁၄ ခုနှစ် လူဦးရေနှင့်အိမ် အကြောင်းအရာသန်းခေါင်စာရင်းတွင် မသန်စွမ်းမှုနှင့်ပတ်သက်၍ အောက်ပါတို့ကိုမေးမြန်းထားပါသည်-

- (က) လမ်းလျှောက်ခြင်း (ပိုးချဲ့အသုံးပြုခြင်း၊ တောင်ဝှေး၊ ချိုင်းထောက်အသုံးပြုခြင်း၊ ခြေဆာခြင်း၊ အမြင့် တက်ရာတွင်ခက်ခဲခြင်း)
- (ခ) အမြင် (အမြင်အာရုံအားနည်းခြင်း၊ မျက်စိမမြင်ခြင်း)

(ဂ) အကြား (အကြားအာရုံအားနည်းခြင်း၊ နားမကြားခြင်း)

(ဃ) မှတ်ဉာဏ်/အာရုံစူးစိုက်ခြင်း (ဖွံ့ဖြိုးမှုနှောင့်နှေးခြင်း၊ ကျောင်းနေရန်ခက်ခဲခြင်း၊ အခြားစိတ်ပိုင်းဆိုင်ရာအခြေအနေများ)

ကိုင်ဆောင်သည့်လက်မှတ် - လူတစ်ဦးချင်းစီ၏သက်သေခံအဖြစ်၊ ကိုယ်ရေးအကြောင်းအရာအချက်အလက်များပါဝင်သည့် ကတ်/လက်မှတ် ဖြစ်ပါသည်။ မြန်မာနိုင်ငံတွင် သက်သေခံကတ်/လက်မှတ် အမျိုးအစားပေါင်းများစွာထုတ်ပေးထားပြီး နိုင်ငံခြားသားများအတွက်နိုင်ငံကူးလက်မှတ်ကိုဆိုလိုပါသည်။

မွေးဖွားရာဒေသ - ဖြေဆိုသူမွေးဖွားသည့်အချိန်၌ ၎င်း၏မိခင်နေထိုင်သည့်နေမြေအရပ်ကိုဆိုလိုပါသည်။ မြန်မာနိုင်ငံပြင်ပ၌မွေးဖွားသူများအနေဖြင့် ၎င်းမွေးဖွားခဲ့သောနိုင်ငံသည် မွေးဖွားရာဒေသဖြစ်ပါသည်။

နေမြေအရပ် - ဖြေဆိုသူသည် လွန်ခဲ့သော (၁၂) လအတွင်းအနည်းဆုံး (၆) လ နေထိုင်ခဲ့သည့်ဒေသ (သို့မဟုတ်) နောင်လာမည့် (၁၂) လအတွင်း အနည်းဆုံး (၆) လနေထိုင်ရန်ရည်ရွယ်ထားသည့်နေရာဖြစ်ပါသည်။

နောက်ဆုံးနေထိုင်ခဲ့သည့်ဒေသ - ယခုလက်ရှိနေထိုင်သည့်နေမြေအရပ်ဒေသသို့မပြောင်းရွှေ့မီ နောက်ဆုံးနေထိုင်ခဲ့သော အရပ်ဒေသဖြစ်ပါသည်။ အကယ်၍ ဖြေဆိုသူသည်မည်သည့်ဒေသကိုမှမပြောင်းရွှေ့ခဲ့ပါက နေမြေအရပ်ဒေသနှင့် နောက်ဆုံးနေထိုင်ခဲ့သည့်နေရပ်ဒေသတို့ အတူတူပင်ဖြစ်ပါသည်။

နေမြေအရပ်ဒေသ၌ နေထိုင်သည့်အချိန်ကာလ - နေမြေအရပ်ဒေသ၌ စုစုပေါင်းတစ်ဆက်တည်းနေထိုင်ခဲ့သည့်ကာလဖြစ်ပါသည်။ ဖြေဆိုသူသည်အခြားဒေသများသို့ပြောင်းရွှေ့ခဲ့ခြင်းမရှိဘဲ နေမြေအရပ်ဒေသ၌တစ်ဆက်တည်းနေထိုင်ခဲ့သော နှစ်ပေါင်းဖြစ်ပါသည်။

ပညာရေး - သင်ကြားခြင်းနှင့် သင်တန်းလမ်းညွှန်များမှတစ်ဆင့် သင်ကြားတတ်မြောက်ခြင်းကိုဆိုလိုပါသည်။ ၂၀၁၄ ခုနှစ် မြန်မာနိုင်ငံလူဦးရေနှင့်အိမ်အကြောင်းအရာသန်းခေါင်စာရင်းတွင် စာတတ်မြောက်မှု၊ ကျောင်းနေမှုအခြေအနေ၊ အမြင့်ဆုံးတက်ရောက်ပြီးစီးခဲ့သည့်အတန်း/အဆင့်တို့ကိုမေးမြန်းခဲ့ပါသည်။ ပညာရေးနှင့်ပတ်သက်၍ အမျိုးအစားခွဲခြားမှုများကို အောက်ပါအတိုင်းဖော်ပြထားပါသည် -

(က) **စာတတ်မြောက်မှု** - ဘာသာစကားတစ်ခုခုကို ကောင်းမွန်စွာရေးတတ်၊ ဖတ်တတ်ခြင်းကိုဆိုလိုပါသည်။

(ခ) **ကျောင်းတက်ရောက်မှုအခြေအနေ** - လွန်ခဲ့သည့်စာသင်နှစ်တွင် အတန်းပညာအဆင့်ဆင့်သင်ကြားနိုင်ရန် ပုံမှန်ဖွင့်လှစ်ထားသောတရားဝင်အသိအမှတ်ပြုစာသင်ကျောင်းများ (သို့မဟုတ်) ပညာရေးအစီအစဉ်များတွင်ပညာသင်ကြားနေသူများကိုဆိုလိုပါသည်။ မူလတန်း၊ အလယ်တန်း၊ အထက်တန်းနှင့် တက္ကသိုလ်အဆင့်တက်နေသူများ အားလုံးပါဝင်ပါသည်။ အဆိုပါကျောင်းနေမှုအခြေအနေတွင် (၁) လက်ရှိတွင်ကျောင်းတက်နေသူ၊ (၂) ကျောင်းတက်ဖူးသူ၊ (၃) လုံးဝ ကျောင်းမတက်ဘူးသူဟူ၍ (၃) မျိုးပါဝင်ပါသည်။

(ဂ) **အမြင့်ဆုံးတက်ရောက်ပြီးစီးခဲ့သည့်အတန်း/အဆင့်** - အစိုးရကျောင်းများ၊ အစိုးရအသိအမှတ်ပြုထားသည့်ပုဂ္ဂလိကကျောင်းများတွင် တက်ရောက်ပြီးစီးခဲ့သည့်အမြင့်ဆုံးပညာရေးအဆင့်/ဘွဲ့/ဒီဂရီကို ဆိုလိုပါသည်။

လုပ်သားအင်အားအခြေအနေ - သန်းခေါင်စာရင်းရည်ညွှန်းရက်မတိုင်မီ (၂၀၁၄ ခုနှစ်၊ မတ်လ ၂၉ ရက်) လွန်ခဲ့သည့် (၁၂) လအတွင်း လုပ်ကိုင်ခဲ့သောအဓိကလုပ်ဆောင်မှုများကိုဆိုလိုပါသည်။ အသက် (၁၀) နှစ်နှင့်အထက် လူဦးရေကို အောက်ပါအတိုင်းခွဲခြားဖော်ပြထားပါသည်-

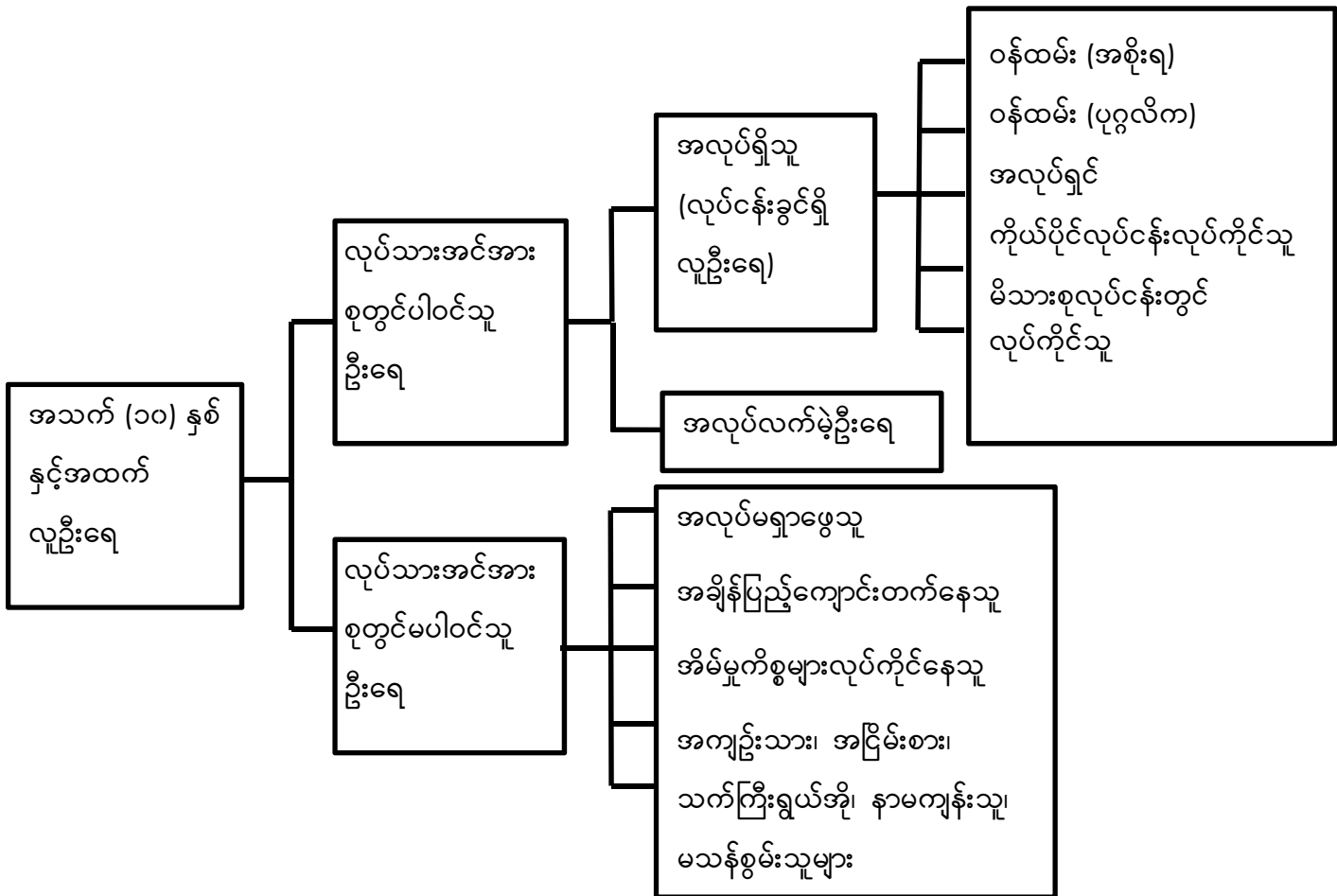

လုပ်သားအင်အားစု - “အလုပ်ရှိသူ (လုပ်ငန်းခွင်ရှိလူဦးရေ)” နှင့် “အလုပ်လက်မဲ့” တို့ပါဝင်သည့် ယေဘုယျစကားရပ် တစ်ခုဖြစ်ပါသည်။

အလုပ်ရှိသူ - လူတစ်ယောက်သည် အမြတ်အစွန်းတစ်ခုခု (လစာ၊ လုပ်ခ၊ စီးပွားရေးအကျိုးအမြတ်စသည်) အတွက် သန်းခေါင်စာရင်းမကောက်မီ တစ်ပတ်အတွင်း (သို့မဟုတ်) တစ်နှစ်အတွင်း အချိန်ပြည့် (သို့မဟုတ်) (၆) လနှင့်အထက် အလုပ်လုပ်ခဲ့လျှင် ထိုသူကိုအလုပ်ရှိသည်ဟုဆိုလိုပါသည်။ ၎င်းတို့တွင် လစာမရသော်လည်း မိသားစုလုပ်ငန်းတွင် လုပ်ကိုင်သူ၊ စတိုးဆိုင်၊ ပုဂ္ဂလိကဆေးရုံအစရှိသည်တို့တွင်လုပ်ကိုင်နေသူများပါဝင်ပါသည်။

အလုပ်လက်မဲ့ - အလုပ်လုပ်ကိုင်နိုင်သူဖြစ်သော်လည်း သတ်မှတ်ထားသည့်ကာလအတွင်း အလုပ်မရှိသူ၊ အလုပ်ရှာဖွေ နေသူကိုဆိုလိုပါသည်။

လုပ်သားအင်အားစုတွင်မပါဝင်သူများ - သန်းခေါင်စာရင်းကောက်ယူချိန်မတိုင်မီ ရက်သတ္တပတ်အတွင်း အလုပ်မရှိသူ၊ အလုပ်မရှာခဲ့သူ၊ အလုပ်မလုပ်နိုင်သူများကိုဆိုလိုပါသည်။ အဆိုပါအုပ်စုတွင် အချိန်ပြည့်ကျောင်းတက်နေသူ၊ အိမ်မှုကိစ္စ လုပ်သူ၊ သက်ကြီးရွယ်အိုများပါဝင်ပါသည်။

လုပ်သားအမျိုးအစား - အလုပ်ရှိသူများကို လွန်ခဲ့သော (၁၂) လအတွင်း ၎င်းတို့ဆောင်ရွက်သည့် စီးပွားရေးလုပ်ငန်း လုပ်ဆောင်မှုအလိုက်ခွဲခြားဖော်ပြခြင်းဖြစ်ပါသည်။ လုပ်သားအမျိုးအစားများကို အောက်ပါအတိုင်း အုပ်စု (၅) စုခွဲခြားထားပါသည်-

- (က) **အစိုးရဝန်ထမ်း** - အစိုးရဌာန/အဖွဲ့အစည်းများတွင် အလုပ်လုပ်ကိုင်နေသူများ
- (ခ) **ပုဂ္ဂလိက/အဖွဲ့အစည်းဝန်ထမ်း** - ပုဂ္ဂလိကလုပ်ငန်း၊ ပုဂ္ဂလိကအဖွဲ့အစည်းများ၊ ကုမ္ပဏီများ၊ အစိုးရမဟုတ်သောအဖွဲ့အစည်းများ၊ နိုင်ငံတကာအဖွဲ့အစည်းများ၊ ရောင်းဝယ်ရေးလုပ်ငန်းများတွင် လုပ်ကိုင်နေသူများ
- (ဂ) **အလုပ်ရှင်** - သတ်မှတ်ကာလအတွင်း ၎င်းတို့၏ကိုယ်ပိုင်စီးပွားရေးလုပ်ငန်းကို အလုပ်သမား (၁) ဦးဖြစ်စေ၊ (၁) ဦးထက်ပို၍ဖြစ်စေခန့်ထားပြီးလုပ်ငန်းလုပ်ကိုင်သူများ
- (ဃ) **ကိုယ်ပိုင်လုပ်ငန်းလုပ်ကိုင်သူ** - ကိုယ်ပိုင်စီးပွားရေး (သို့မဟုတ်) မိသားစုစီးပွားရေးတွင် မည်သည့်အလုပ်သမားကိုမျှခန့်ထားခြင်းမရှိဘဲ ကိုယ်တိုင်ဝင်ရောက်လုပ်ကိုင်သူ
- (င) **မိသားစုလုပ်ငန်းတွင်လုပ်ကိုင်သူ** - မိသားစုဝင်တစ်ဦးဦး၏စီးပွားရေးလုပ်ငန်း၊ စိုက်ပျိုးမွေးမြူရေး၊ ခြံလုပ်ငန်း၊ ကုန်ရောင်းကုန်ဝယ်လုပ်ငန်း (သို့မဟုတ်) အသက်မွေးဝမ်းကျောင်းလုပ်ငန်းတစ်ခုခုတွင် လုပ်အားခမရရှိဘဲလုပ်ကိုင်သူ

လုပ်သားအင်အားပါဝင်နှုန်း - အသက်အုပ်စုတစ်ခုတွင်ရှိသည့် လုပ်သားအင်အားနှင့် အဆိုပါအသက်အုပ်စုအတွင်းရှိ လူဦးရေတို့၏အချိုးကိုဆိုလိုပါသည်။ လုပ်သားအင်အားပါဝင်နှုန်းသည် အလုပ်လုပ်နိုင်သည့်လူဦးရေပမာဏကိုဖော်ပြသည့် အရေးကြီးသောအညွှန်းကိန်းဂဏန်းတစ်ခုဖြစ်ပါသည်။

အလုပ်လက်မဲ့ရာခိုင်နှုန်း - လုပ်သားအင်အားစုစုပေါင်းတွင် အလုပ်အကိုင်မရရှိသေးဘဲ အလုပ်ရှာနေသူနှင့် အလုပ်လုပ်ရန်ဆန္ဒရှိသူတို့၏ရာခိုင်နှုန်းကိုဆိုလိုပါသည်။ အဆိုပါလူဦးရေသည် အလုပ်ရှာဖွေနေသူများဖြစ်ပြီး အလုပ်လုပ်ရန်အဆင်သင့်ရှိသူများဖြစ်ပါသည်။

အလုပ်အကိုင်ရရှိမှုနှင့် လူဦးရေအချိုး - နိုင်ငံတစ်ခု၏အလုပ်ရှိသူဦးရေနှင့် အလုပ်လုပ်ကိုင်နိုင်သည့် လူဦးရေ (အသက် ၁၅ - ၆၄) ၏အချိုးအစားကိုပြသည့် စာရင်းအင်းဆိုင်ရာအချိုးတစ်ခုဖြစ်ပါသည်။ လူတစ်ဦးသည် တစ်ပတ်လျှင်အနည်းဆုံး (၁) နာရီကြာအလုပ်လုပ်ကိုင်ပါက ၎င်းကိုအလုပ်အကိုင်ရှိသူဟု နိုင်ငံတကာအလုပ်သမားအဖွဲ့ကြီးမှ သတ်မှတ်ထားပါသည်။

မွေးနှုန်း - အမျိုးသမီးတစ်ဦး၏ အသက်အရွယ်နှင့် အိမ်ထောင်ရေးအခြေအနေအလိုက် အမျိုးသမီးတစ်ဦး၏ ပျမ်းမျှအရှင်မွေးကလေးအရေအတွက်ကိုဆိုလိုပါသည်။ ၂၀၁၄ ခုနှစ် လူဦးရေနှင့်အိမ်အကြောင်းအရာသန်းခေါင်စာရင်းတွင် အသက် (၁၅) နှစ်နှင့်အထက် အိမ်ထောင်ကျဖူးသူအမျိုးသမီးတိုင်းကို ကလေးမွေးဖွားမှုနှင့်ပတ်သက်၍ မေးမြန်းထားပါသည်။

အရှင်မွေးကလေး - ကလေးငယ်မိခင်ဝမ်းမှကျွတ်ချိန်တွင် ငိုခြင်း၊ အသံပြုခြင်း၊ ခြေလက်များလှုပ်ရှားခြင်း စသည့် အသက်ရှင်သန်မှုသင်္ကေတတစ်ခုခုကို ပြုလုပ်သူကိုဆိုလိုပါသည်။ သန်းခေါင်စာရင်းတွင် အရှင်မွေးကလေးများကိုထည့်

သွင်းကောက်ယူခဲ့ပါသည်။ ထို့အပြင် အိမ်ထောင်ကျဖူးသည့်အမျိုးသမီးများ၏ နောက်ဆုံးအရှင်မွေးကလေး အကြောင်း အရာများကိုလည်းထည့်သွင်းကောက်ယူခဲ့ပါသည်။

ကျား/မ အချိုး - အမျိုးသမီးဦးရေ (၁၀၀) ခွဲရှိသည့် အမျိုးသားဦးရေကိုဆိုလိုပါသည်။

စုစုပေါင်းကလေးမွေးနှုန်း - အမျိုးသမီးတစ်ယောက် မွေးဖွားနိုင်သည့်ပျမ်းမျှကလေးအရေအတွက် (အမျိုးသမီးအားလုံး ကလေးမွေးဖွားနိုင်သည့် အသက်အပိုင်းအခြားပြီးဆုံးသည်အထိအသက်ရှင်ပြီး လက်ရှိမွေးနှုန်းအတိုင်းမွေးမည်ဆိုပါက) ကိုဆိုလိုပါသည်။

အသက်အုပ်စုအလိုက် ကလေးမွေးနှုန်း - အသက်အုပ်စုအလိုက် အမျိုးသမီး (၁၀၀၀) တစ်နှစ်အတွင်း မွေးဖွားသည့် ကလေးဦးရေကို တိုင်းတာခြင်းဖြစ်ပါသည်။ အသက်အုပ်စုအလိုက်ကလေးမွေးနှုန်းကိုတိုင်းတာရာတွင် သီးခြားဖော်ပြ ထားခြင်းမရှိပါက ပြက္ခဒိန်နှစ်ကိုအခြေခံ၍တွက်ချက်ပါသည်။

မှီခိုသူအချိုး - အလုပ်လုပ်ကိုင်နိုင်သည့်အသက်အရွယ် အသက် (၁၅) နှစ် မှ အသက် (၆၄) နှစ်ဦးရေ (၁၀၀) ပေါ်တွင် မှီခိုနေသည့် ကလေးဦးရေ (အသက် ၁၅ နှစ်အောက်) နှင့် သက်ကြီးရွယ်အိုဦးရေ (အသက် ၆၅ နှစ်နှင့်အထက်) တို့၏ အချိုးဖြစ်ပါသည်။ စုစုပေါင်းမှီခိုသူအချိုး၊ ကလေးမှီခိုသူအချိုးနှင့် သက်ကြီးရွယ်အိုမှီခိုသူအချိုးတို့ကို တိုင်းတာတွက် ချက်နိုင်ပါသည်။

ကိုးကားချက်များ

- ၁။ ရှေ့ပြေးလူဦးရေစာရင်း၊ သန်းခေါင်စာရင်း ထုတ်ပြန်ချက် အမှတ် (၁)၊ ၂၀၁၄ ခုနှစ် လူဦးရေနှင့် အိမ်အကြောင်းအရာသန်းခေါင်စာရင်း၊ လူဝင်မှုကြီးကြပ်ရေးနှင့်ပြည်သူ့အင်အားဝန်ကြီးဌာန၊ မြန်မာ၊ ၂၀၁၄ ဩဂုတ်လ။
- ၂။ *The 1983 Population Census Report, Burma*. Immigration and Manpower Department. The Socialist Republic of the Union of Burma, Ministry of Home and Religious Affairs
- ၃။ ၁၉၇၃ ခုနှစ် လူဦးရေသန်းခေါင်စာရင်းအစီရင်ခံစာ (ပြည်ထောင်စု)၊ လူဝင်မှုကြီးကြပ်ရေးနှင့် ပြည်သူ့အင်အားဦးစီးဌာန၊ ပြည်ထဲရေးနှင့်သာသနာရေးဝန်ကြီးဌာန၊ ပြည်ထောင်စုဆိုရှယ်လစ်သမ္မတ မြန်မာနိုင်ငံတော်။
- ၄။ *Overview of the Results of the 2010 Population Census, Population and Households of Japan, 2010*: Statistics Bureau, Ministry of Internal Affairs and Communications, July 2013
- ၅။ *Principles and Recommendations for Population and Housing Censuses, Series M No 67/Rev. 2*; United Nations (2008)
- ၆။ *Population, An Introduction to Concepts and Issues*, Tenth Edition, San Diego State University; John R. Weeks (2008)
- ၇။ *The Methods and Materials of Demography, Condensed Edition*; Shyrock Henry S (1976)
- ၈။ *Manual for the development of Statistical Information for Disability Programmes and Policies. Statistics Population Groups*, No. 8. Sales No. E. 96.XVII.4, United Nations (1996)
- ၉။ *Country Report on 2007 Fertility and Reproductive Health Survey*, Department of Population, Ministry of Immigration and Population, Union of Myanmar
- ၁၀။ *Step-by-Step Guide to the Estimation of Child Mortality*, Department of International Economic and Social Affairs, Population Studies No. 107; United Nations New York 1990

အစီရင်ခံစာများကို အောက်ဖော်ပြပါ
ဝက်ဘ်ဆိုဒ်များတွင် ရယူနိုင်ပါသည်။

www.dop.gov.mm

(သို့မဟုတ်)

<http://myanmar.unfpa.org/census>

