

ခန္တီးမြို့နယ်အခြေပြမြေပုံ

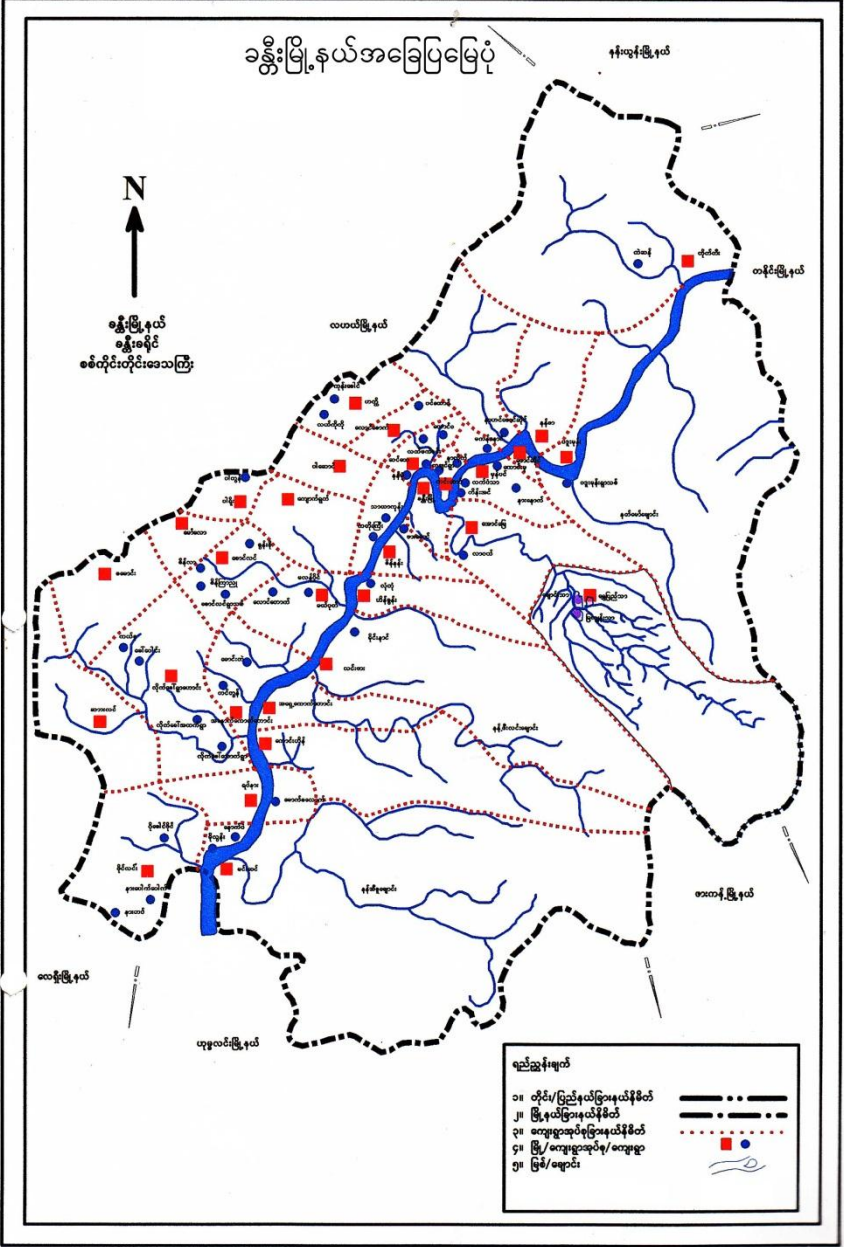

N
 ↑
 ခန္တီးမြို့နယ်
 စစ်ကိုင်းတိုင်းဒေသကြီး

ရည်ညွှန်းချက်

- ၁။ တိုင်/ပြင်ပရပ်ကွက်များဖွဲ့စည်းခြင်း
- ၂။ မြို့နယ်ပြားများဖွဲ့စည်းခြင်း
- ၃။ စတုရန်းဆုံးဖြတ်ချက်များ
- ၄။ မြို့/စာရွက်စာတမ်း/စာချုပ်
- ၅။ မြစ်/အချောင်း

ခန္တီးမြို့နယ်ဒေသဆိုင်ရာအချက်အလက်များ

အခန်း(၁)

နိဒါန်းနှင့်ဒေသသမိုင်း

နိဒါန်း

၁။ အထွေထွေအုပ်ချုပ်ရေးဦးစီးဌာနသည် ပြည်ထောင်စုအစိုးရအဖွဲ့ရုံး ဝန်ကြီးဌာနအောက်ရှိ ဌာနတစ်ခုဖြစ်ပြီး တရားဥပဒေစိုးမိုးရေး၊ ရပ်ရွာ အေးချမ်းသာယာရေး၊ နိုင်ငံတော်အစိုးရ၏ မူဝါဒများ အကောင်အထည် ဖော်ရေး၊ ကောင်းမွန်သောအုပ်ချုပ်ရေးစနစ် ဖော်ဆောင်ရေး၊ ပြည်သူ့ဗဟိုပြု ဒေသဖွံ့ဖြိုးရေးလုပ်ငန်းများ ဆောင်ရွက်ရေး ဟူသော ရည်မှန်းချက် တာဝန် များကို အောင်မြင်အောင် ဆောင်ရွက်လျက် ရှိပါသည်။ အထွေထွေအုပ်ချုပ် ရေး ဦးစီး ဌာနတွင် တာဝန် ထမ်းဆောင်ကြ သည့် ဆင့်ဆင့်သောအရာထမ်း၊ အမှုထမ်းများသည် ရုံးချုပ်အဆင့်မှ အောက်ခြေရပ်ကွက်/ ကျေးရွာအုပ်စု အဆင့်အထိ အထွေထွေအုပ်ချုပ်ရေး ဦးစီးဌာနရုံးအသီးသီးတွင် တာဝန် ထမ်းဆောင်ကြရပြီး နိုင်ငံတော် အုပ်ချုပ်ရေး ယန္တရား ချောမွေ့စွာ လည်ပတ်ရေးတွင် ပါဝင်ဆောင်ရွက်ခြင်း၊ ဝန်ကြီးဌာန၏ ရည်မှန်းချက် တာဝန်များ၊ အခြားဝန်ကြီးဌာနမှ ပေးအပ်သောတာဝန်များနှင့် ဒေသဆိုင်ရာ အစိုးရအဖွဲ့ များမှပေးအပ်သော လုပ်ငန်းတာဝန်များကို ကျေပွန်စွာ ထမ်းဆောင် နေကြရသည်ဖြစ်ရာ ဒေသဆိုင်ရာ အချက်အလက်များ ပြုစုထားရှိခြင်းသည် များစွာအရေးပါလာပါသည်။ ဒေသဆိုင်ရာ အချက် အလက်များပြုစုခြင်းဖြင့် မိမိတို့၏လုပ်ငန်းဆောင်ရွက် ရာတွင် အထောက် အကူပြုသကဲ့သို့ အကြီးအကဲများ နယ်မြေသို့ကွင်းဆင်းရာတွင် နယ်မြေ၏ အချက်အလက်များကို လွယ်ကူစွာသိရှိနိုင်မည်ဖြစ်ပါသည်။ ဤစာအုပ်သည် ခန္တီးမြို့နယ်၏ ဒေသဆိုင်ရာအချက်အလက်များ (၂၀၁၉ ခုနှစ်၊ စက်တင်ဘာ လကုန်အထိအခြေအနေ)ကို သက်ဆိုင်ရာဌာန အသီးသီးမှပေးပို့သော ကိန်းဂဏန်းများနှင့်အညီ ပြုစုတင်ပြထားခြင်းဖြစ် ပါသည်။

ဒေသသမိုင်းအကျဉ်း

၂။ ခန္တီးမြို့နယ်သည် ခန္တီးခရိုင်အတွင်းပါဝင်သည်။ နယ်မြေအားလုံးသည် (၁-၁-၁၉၄၀)နေ့ မတိုင်မီက အထက်ချင်းတွင်းခရိုင်၌ ပါဝင်ခဲ့သည်။ (၂၁-၁၂-၁၉၉)ရက်စွဲပါ အမိန့်ပြန်တမ်းအမှတ်(၆၂၉)ဖြင့် (၁-၁-၄၈)ရက်နေ့မှစ၍ နာဂတောင်တန်းခရိုင်ဟု သတ်မှတ်ခဲ့ပြီး ခန္တီးမြို့နယ်တစ်စိတ်တစ်ဒေသသည် ခန္တီးစော်ဘွားနယ်တွင် ပါဝင်ခဲ့ပါသည်။ ယခင်ခရိုင်ဝန်သည် ဟုမ္မလင်းတွင် ရုံးစိုက်ပါသည်။

(၂၆-၁၉၄၇)ရက်စွဲပါ နယ်ခြားအုပ်ချုပ်ရေး ပြန်တမ်းအမှတ် (၂၀၅) အရ နာဂတောင်တန်းခရိုင်တွင် (က)နာဂတောင်တန်းဒေသ (ခ)ဇင်္ဂလီနန်းခန္တီးနယ်မြေ (ဂ)သောင်သွပ်ရှမ်းစော်ဘွားနယ်မြေဟု သတ်မှတ် ပါဝင်ပါသည်။ ယင်းအမိန့်အရ ခရိုင်ရုံးကို ဟုမ္မလင်းမြို့မှ ခန္တီးမြို့သို့ ပြောင်းလဲရုံးစိုက်ခဲ့ ပါသည်။ ၁၉၅၆ခုနှစ်၊ သောင်သွပ်နှင့် ဇင်္ဂလီနန်းခန္တီးဥပဒေနှင့် ရာဇဝတ် တရား စီရင်ရေးအမိန့်အရ ကျန်ဒေသများကို ချင်းတောင်တန်း စည်းမျဉ်းဥပဒေအရ ကျင့်သုံးအုပ်ချုပ်ခဲ့ပါသည်။

လွတ်လပ်ရေးရပြီးနောက် (၃၀.၁၁.၅၂)ရက်နေ့ သောင်သွပ်စော်ဘွား နှင့် ခန္တီးစော်ဘွားတို့ အာဏာစွန့်ပြီးနောက် ခန္တီးစော်ဘွားနယ်မြေအတွက် မြို့မ ဝန်ထောက်ကလည်းကောင်း အုပ်ချုပ်ရေးမှူးတာဝန်ယူ အုပ်ချုပ်ခဲ့ပါသည်။ (၂.၃.၁၉၆၅)နေ့စွဲပါ ကြော်ငြာစာအရ နာဂတောင်တန်းခရိုင်ကို ခန္တီးခရိုင်ဟု ပြောင်းလဲသတ်မှတ်ခဲ့ပြီး ခန္တီးမြို့တွင် မြို့နယ်တိုက်နယ်ခွဲအဖြစ် ဆင်သေနှင့် ကောင်းဟိန်တို့ကို သတ်မှတ်ဖွဲ့စည်းခဲ့ပါသည်။

စော်ဘွားများ၏ နောက်ဆုံးစော်ဘွားမှာ သီရိပျံချီစိပ်မြစိန်ဖြစ်ပြီး ၁၉၅၂ခုနှစ် တွင် အာဏာစွန့်ခဲ့ပြီးနောက် ပြည်ထဲရေးနှင့် သာသနာရေး ဝန်ကြီးဌာန၏ (၂၂.၇.၅၂) နေ့ အမိန့်ကြော်ငြာစာဖြင့် ခန္တီးမြို့အား ရပ်ကွက်(၇)ခုဖြင့်လည်းကောင်း၊ (၂၅.၁၁. ၁၉၇၂)ရက်နေ့ အမိန့်ကြော်ငြာစာအရ ယခင်အမိန့်ကို ပြင်ဆင်၍ ရပ်ကွက်(၃)ခုဖြင့် လည်းကောင်း မြို့ဟုသတ်မှတ် ခဲ့ကြောင်း လေ့လာသိရှိရပါသည်။

နှစ်ကာလ ကြာမြင့်လာသောအခါတွင် ခန္တီးမြို့နယ်ရှိ မြေပြင်ရပ်ကွက်/ ကျေးရွာများသည် ပြည်ထဲရေးဝန်ကြီးဌာနမှ အတည်ပြုထားသည့်စာရင်းနှင့် ကွဲလွဲ လာပြီး၊ အကြောင်းအမျိုးမျိုးကြောင့် ကျေးရွာများလျော့သွားခြင်း၊ တိုးလာခြင်းတို့ ဖြစ်ပေါ်လာခဲ့သဖြင့် ခန္တီးမြို့နယ်အထွေထွေအုပ်ချုပ်ရေးဦးစီး ဌာနမှ အမှုတွဲများ ဖွင့်လှစ်၍ အဆင့်ဆင့်တင်ပြခဲ့ရာ ခန္တီးမြို့နယ်အတွင်းရှိ ကျေးရွာအုပ်စုအသီးသီးမှ ကျေးရွာ(၂၀)တိုးချဲ့ဖွဲ့စည်းခြင်း၊ ကျေးရွာ(၂၆)ရွာ အမည်စာရင်းမှ ပယ်ဖျက်ခြင်းနှင့် ကျေးရွာ(၄)ရွာအမည် ပြောင်းလဲပြင်ဆင်ခြင်းတို့ကို ပြည်ထဲရေးဝန်ကြီးဌာန၏ ၂၀၁၁ခုနှစ်၊ ဖေဖော်ဝါရီလ(၂၄)ရက်နေ့ အမိန့်ကြော်ငြာစာ ဖြင့်လည်းကောင်း၊ ရွှေမြင့်မိရ်ကျေးရွာအား နန်ဖါကျေးရွာအုပ်စုအတွင်း ကျေးရွာတိုးချဲ့ဖွဲ့စည်း ခွင့်ပြုမိန့် ကို ပြည်ထဲရေးဝန်ကြီးဌာန၏ (၂၅-၃-၂၀၁၆)ရက်စွဲပါအမိန့်ကြော်ငြာစာအမှတ် (၁၀၀၇/၂၀၁၆)ဖြင့်လည်းကောင်း၊ ရွှေပြည်သာကျေးရွာအုပ်စုအား (ရွှေပြည်သာ၊ ချောင်းသာ၊ လသာ၊ မြကျွန်းသာ)ရွာများပါဝင်လျက် ကျေးရွာအုပ်စုအသစ် တိုးချဲ့ ဖွဲ့စည်းခြင်းအား ပြည်ထဲရေးဝန်ကြီးဌာန၏ (၃-၁-၂၀၁၇)ရက်စွဲပါ အမိန့်ကြော်ငြာစာ အမှတ် (၁၁/၂၀၁၇)ဖြင့်လည်းကောင်း၊ ပင်လုံ(ဟတ္ထိ)ကျေးရွာအုပ်စု (သက္ကယ်တောင် ကျေးရွာ)၊ အရှေ့ကောက်တောင်းကျေးရွာအုပ်စု (ချောင်းဝကျေးရွာ)နှင့် လင်းဖါး ကျေးရွာအုပ်စု(ကျကိုက်ကျေးရွာ)များအား ပြည်ထဲရေးဝန်ကြီးဌာန၏(၁၂-၁-၂၀၁၇) ရက်စွဲပါ အမိန့်ကြော်ငြာစာအမှတ် (၅၈/၂၀၁၇)ဖြင့်လည်းကောင်း ကျေးရွာတိုးချဲ့ ဖွဲ့စည်းခွင့်ပြုမိန့် အတည်ပြုပေးခဲ့ပြီး ဖြစ်ပါသည်။ အစီရင်ခံသည့် ကာလအတွင်း မြေပြင်တွင်ကျေးရွာအဖြစ် တည်ရှိမှုမရှိတော့သည့် လိုက်ခေါ်ကျေးရွာအုပ်စု၊ ကယ်စု ကျေးရွာနှင့် မှန်ပင်ကျေးရွာအုပ်စု၊ နားနောင်ကျေးရွာ၊ စုစုပေါင်းကျေးရွာ(၂)ရွာအား ဌာနအမည်ပေါက် ကျေးရွာအဖြစ်မှ ပယ်ဖျက်ခွင့်ရရှိနိုင်ရေး မြို့နယ်အထွေထွေ အုပ်ချုပ်ရေးဦးစီးဌာန၏ (၁၆-၈-၂၀၁၉)ရက်စွဲပါ စာအမှတ်၊ ၃/၁-၈(၁၄၅၈)/ဦး၁ (အထည)ဖြင့် ခရိုင်အထွေထွေအုပ်ချုပ်ရေး ဦးစီးဌာနသို့ အမှုတွဲပေးပို့ တင်ပြထားပြီး ဖြစ်ပါသည်။

၅
အခန်း(၂)

ပထဝီဝင် အနေအထား

တည်နေရာအကျယ်အဝန်း

၃။ မြောက်လတ္တီတွဒ်၂၅ဒီဂရီ၂၁မိနစ်မှ ၂၆ဒီဂရီ၃၅မိနစ်အထိ၊ အရှေ့လောင်ဂျီတွဒ်၉၅ဒီဂရီ၀၂မိနစ်မှ ၉၆ဒီဂရီ၂၁မိနစ်အထိ ဖြစ်ပါသည်။ အရှေ့နှင့် အနောက်(၇၂)မိုင်(၄)ဖီလုံ ရှည်လျားပြီး တောင်နှင့်မြောက် (၈၃)မိုင်(၆)ဖီလုံ ရှည်လျားပါသည်။

စဉ်	မြို့နယ်	မြို့နယ်ဧရိယာ စတုရန်းမိုင်	ကျေးရွာအုပ်စု ဧရိယာစတုရန်းမိုင်	မြို့ဧရိယာ စတုရန်းမိုင်
၁	ခန္တီး	၃၁၆၅.၄၅	၃၁၅၉.၉၇	၅.၄၈
	မြို့နယ်ချုပ်	၃၁၆၅.၄၅	၃၁၅၉.၉၇	၅.၄၈

နယ်နိမိတ်

၄။ မြို့နယ်၏မြောက်ဘက်တွင် နန်းယွန်းမြို့နယ်၊ အရှေ့ဘက်တွင် တနိုင်းမြို့နယ်နှင့် ဖားကန့်မြို့နယ်၊ တောင်ဘက်တွင် လေရှီးမြို့နယ်နှင့် ဟုမ္မလင်းမြို့နယ်၊ အနောက်ဘက်တွင် လဟယ်မြို့နယ်တို့နှင့် နယ်နိမိတ်ချင်း ထိစပ်လျက်ရှိပါသည်။

မြေမျက်နှာသွင်ပြင်

၅။ မြန်မာနိုင်ငံမြောက်ပိုင်း၊ အနောက်မြောက်ဘက် တောင်ကုန်းဒေသတွင်ပါဝင်ပြီး ဒါကာဘိုရာဇီနှင့် ပတ်ကျိုင်တောင်တန်းကြီးများမှ သွယ်တန်းလာသော နာဂတောင်တန်းတောင်စွယ်၊ ချိုင့်ဝှမ်း၊ လျှိုမြောင်ကမ်းပါးများ ဖြစ်ပါသည်။ တောင်တန်းများသည် အနောက်ဘက်နှင့် မြောက်ဘက်တွင် မြင့်မားပြီး တောင်ဘက်တွင် နိမ့်ဆင်းသွားပါသည်။ မြေပြန့်လွင်ပြင် အလွန်နည်းပါးပြီး မြို့နယ်၏အလယ်တွင် ချင်းတွင်းမြစ် ဖြတ်သန်းစီးဆင်းလျက် ရေစီးသန်သည့် ချောင်းငယ်များ ပေါများသည့်အပြင် မတ်စောက်သောကမ်းပါးများရှိခြင်းကြောင့် သွားလာမှုခက်ခဲပါသည်။ ချင်းတွင်းမြစ်ဝှမ်းအတွင်း ဝဲ/ယာစီးဆင်းကြသည့် နန်ဖုတ်ချောင်း၊ နမ့်မော်ချောင်း၊ နန်တုန်ထွန်းချောင်း၊ နန်ကတောချောင်း၊ နန်စီပွန်ချောင်း၊ နန်စဝါးချောင်း၊ နန်စလူးချောင်း၊ နန်ပမင်ချောင်း၊ နန်ဖီလင်းချောင်း၊ နန်တဝက်ချောင်း၊ နန်အီမဲချောင်းတို့

စီးဝင်လျက် ချောင်းအနီးတဝိုက် ကမ်းဘေးဝဲ/ယာတွင် မြေပြန့်အနည်းငယ် ရှိပါသည်။ တောင်တန်းများအနေဖြင့် မြို့နယ်၏မြောက်ပိုင်းတွင် စွမ်ပရာဘွမ်၊ ဗလောင်ရကာဘွန်၊ ကရာဘွန်၊ ငလန်ဘွမ်၊ မလ်ဘွမ်/အင်ကမ်ဘွမ်တို့ရှိပြီး ချင်းတွင်းမြစ်အနောက်ဘက်ပိုင်းတွင် စာရာမေရီတောင်မှ ဆင်းသက်လာ သည့် မူရာကျိမ်ညူတောင်၊ ဗပါချောင်၊ လွမ်ပေါဆိပ်မောင်အီကိုတောင်၊ ဆိုင်ကာဘွမ်စသည့် တောင်တန်းများရှိပါသည်။

ရေဆင်း

၆။ ခန္တီးမြို့နယ်သည် မြစ်ချောင်းများပေါများသည့်ဒေသတစ်ခုဖြစ်ပြီး မြစ်/ချောင်းများအားလုံးသည် မြောက်မှတောင်သို့ စီးဆင်းလျက်ရှိပါသည်။ ထင်ရှားသောမြစ်မှာ ချင်းတွင်းမြစ်ဖြစ်ပြီး မြို့၏အလယ်မှဖြတ်၍ မြောက်မှ တောင်သို့စီးဆင်းပြီး ဧရာဝတီမြစ်ထဲသို့ စီးဝင်ပါသည်။ ဒေသအတွင်းရှိ ရေအရင်းအမြစ်အားလုံးသည် ရေချိုများဖြစ်၍ စိုက်ပျိုးရေးအတွက်လည်းကောင်း၊ သောက်သုံးရေးအတွက်လည်းကောင်း အသုံးပြုနိုင်ပါသည်။ ချင်းတွင်းမြစ်မှာ နွေရာသီတွင် ရေအနက်(၂)ပေခန့်သာရှိ၍ သင်္ဘော/စက်လှေများ သွားလာမှု ခက်ခဲသော ဒေသတစ်ခုဖြစ်ပါသည်။

ပင်လယ်ရေမျက်နှာပြင်အထက်အမြင့်

၇။ ခန္တီးမြို့နယ်သည် ပင်လယ်ရေမျက်နှာပြင်အထက် အမြင့်ပေ(၄၁၀) အထက် တည်ရှိပါသည်။ မြို့နယ်အတွင်း အမြင့်ဆုံးတောင်မှာ စာရာမေတီ တောင်ဖြစ်ပြီး အမြင့်ပေ(၁၂၅၅၃)ရှိပါသည်။ မြို့နယ်အတွင်း အနိမ့်ဆုံးဒေသ မှာ ဆင်သေကျေးရွာအုပ်စု၊ နန်မုံကျေးရွာဖြစ်ပြီး အမြင့်ဆုံးဒေသမှာ ခမောင်း ကျေးရွာအုပ်စု၊ ခမောင်းရွာ ဖြစ်ပါသည်။

ရာသီဥတုနှင့် သဘာဝပတ်ဝန်းကျင်

ရာသီဥတု

၈။ ခန္တီးမြို့နယ်သည် သစ်တောများ ထူထပ်သည့်အတွက် မိုးရာသီတွင် မိုးများစွာရွာသွန်းလေ့ရှိပြီး ဆောင်းရာသီတွင် အအေးခါတ်များသော ဒေသ တစ်ခုဖြစ်ပါသည်။ နှစ်စဉ်အမြင့်ဆုံး အပူချိန်မှာ (၁၀၀F)ရှိပြီး အနိမ့်ဆုံး အပူချိန်မှာ(၄၃ □F) ဖြစ်ပါသည်။ ပျမ်းမျှအပူချိန်မှာ(၆၄.၇၆ □F)အထိရှိပြီး ပျမ်းမျှ မိုးရွာရက် (၁၀၀)ရက်နှင့် နှစ်စဉ်မိုးရေချိန် (၁၅၀")မှ(၁၆၀")အထိ ရွာသွန်း လေ့ရှိပါသည်။ နွေရာသီတွင် မေလပထမပတ်၌ အပူဆုံးဖြစ်၍ မိုးအများဆုံး လမှာ ဇူလိုင်လဖြစ်ပြီး အအေးဆုံးလမှာ ဇန်နဝါရီလဖြစ်ပါသည်။ နှစ်အလိုက် ဖြစ်ပေါ်ခဲ့သော မိုးရေချိန်နှင့် အပူချိန်မှာ အောက်ပါအတိုင်းဖြစ်ပါသည်-

စဉ်	ခုနှစ်	မိုးရေချိန်		အပူချိန်	
		မိုးရွာရက်	စုစုပေါင်း မိုးရေချိန် (လက်မ)	နွေရာသီ (□C)	ဆောင်းရာသီ (□C)
				အမြင့်ဆုံး	အနိမ့်ဆုံး
၁	၂၀၁၆	၁၂၁	၁၆၀.၅၉	၃၉.၄	၃.၅
၂	၂၀၁၇	၁၂၁	၁၇၂.၇၂	၃၈.၆	၇.၁
၃	၂၀၁၈	၁၂၂	၁၂၂.၂၄	၃၉.၄	၃.၅
၄	၂၀၁၉	၁၁၁	၁၀၆.၄၀	၄၀.၆	၅.၆

သဘာဝပေါက်ပင်များ

၉။ ခန္တီးမြို့နယ်၏ မြောက်ဘက်သည် ပေ(၃၀၀၀)ကျော်မြင့်သည့် တောင်ပေါ် ဒေသဖြစ်ပြီး မိုးရေချိန်များသောဒေသ ဖြစ်ပါသည်။ ဝက်သစ်ချ၊ သစ်အယ်၊ စကားဝါ၊ လောက်ရား၊ မုန်တုံပင်များ ပေါက်ရောက်ပြီး သစ်ပင်များကြား၌ မြက်ခင်းများ ရောနှောပေါက်ပါသည်။ ပေ(၄၀၀၀)ကျော်မြင့်သော ကုန်းမြင့်များ တွင် ထင်းရှူးပင်များ တွေ့ရပါသည်။

အလယ်ပိုင်းတွင် အမြဲစိမ်းတောများ ပေါက်ရောက်ပြီး တောင်ဘက် အောက်ပိုင်းတွင်စိုစွတ်ရွက်ပြတ်တောများပေါက်ရောက်ပါသည်။

အဓိကကျသော ဆေးဘက်ဝင် အပင်များမှာ -

- | | | |
|-----------------|--------------|----------------|
| ၁။ ကညင်ဖြူ | ၂။ ကညင်နီ | ၃။ ကနစို |
| ၄။ ကန့်ကော် | ၅။ ကျောက်တမာ | ၆။ ကျွဲကော |
| ၇။ ကျွန်း | ၈။ ခလောင် | ၉။ စကပ် |
| ၁၀။ ဇီးဖြူ | ၁၁။ တောထန်း | ၁၂။ တောင်သပြေ |
| ၁၃။ ထင်းရှူး | ၁၄။ နရွဲ | ၁၅။ ပိုးမဲဇာ |
| ၁၆။ ဖိုးအောင်သာ | ၁၇။ ဖန်းခါး | ၁၈။ ဘိုင် |
| ၁၉။ မအူ | ၂၀။ မယ်ဇလီ | ၂၁။ မြောက်ပုတ် |
| ၂၂။ မင်းဘော | ၂၃။ ရေတမာ | ၂၄။ ရေမနေ |
| ၂၅။ လက်ပန် | ၂၆။ လောက်ယား | ၂၇။ ဝက်သစ်ချ |
| ၂၈။ သပြေ | ၂၉။ သဖန်း | ၃၀။ သခွပ် |
| ၃၁။ သင်ပုန်း | ၃၂။ သစ်ကတိုး | ၃၃။ သစ်ဖြူ |
| ၃၄။ သစ်ပုတ် | ၃၅။ သစ်ဖွဲ့ | ၃၆။ သစ်စေး |
| ၃၇။ သစ်အယ် | ၃၈။ သစ်မွှေး | ၃၉။ အင်ကြင်း |
| ၄၀။ အုန်နဲ | | |

တောရိုင်းတိရစ္ဆာန်များ

၁၀။ ခန္တီးမြို့နယ်အတွင်း နေထိုင်ကျက်စားလျက်ရှိသော သတ္တဝါများမှာ ကျား၊ ဆင်၊ ဝက်ဝံ၊ တောဝက်၊ ဆိပ်၊ ဂျီ၊ ဒရယ်၊ ပြောင်၊ တောကျွဲ၊ သမင်၊ တောင်ဆိတ်၊ တောဆိတ်၊ တောကြောင်၊ သင်းခွေချပ်၊ ခွေးတူဝက်တူ၊ မျောက်အမျိုးမျိုး စသည်တို့ ဖြစ်ပြီး ကမ္ဘာ့ရှားပါးသတ္တဝါဖြစ်သည့် ကျား၊ လိပ်ဝါ၊ လေးကွက်လိပ်၊ လိပ်ပုတီး၊ စင်းကြားလိပ်၊ တိုက်လိပ်၊ လိပ်ပုတို့ဖြစ်ပါသည်။ မြို့နယ်အတွင်းရှိ သတ္တဝါ

များအား ကုန်းနေ၊ ရေနေ၊ ကုန်းနေရေနေနှင့် ငှက်များ၊ တွားသွားသတ္တဝါများ ဟူ၍ ခွဲခြားတင်ပြအပ်ပါသည်-

(က) ကုန်းနေသတ္တဝါများ

- | | | |
|----------------|----------------|---------------------|
| ၁။ဆင် | ၂။ပြောင် | ၃။ဒရယ် |
| ၄။ချေ(ဂျီ) | ၅။တောဆိတ် | ၆။တောင်ဆိတ် |
| ၇။တောဝက် | ၈။ဝက်ဝံ | ၉။ကျား |
| ၁၀။ကြောင်မျိုး | ၁၁။တောခွေး | ၁၂။ခွေးတူဝက်တူ |
| ၁၃။မောက် | ၁၄။သင်းခွေချပ် | ၁၅။ဖွတ် |
| ၁၆။ပွေး | ၁၇။မြွေကြွက် | ၁၈။ရှဉ့်အမျိုးမျိုး |
- ၁၉။ကင်းလိပ် စသည်တို့ဖြစ်ပါသည်။

(ခ) ရေနေသတ္တဝါများ

- | | | |
|--------------|------------------|--------------|
| ၁။လိပ်ကျောက် | ၂။ငါးအမျိုးမျိုး | ၃။ပုစွန်ဆိတ် |
| ၄။ပုစွန်တုတ် | ၅။ဂဏန်းကောင်များ | |

(ဂ) ကုန်းနေနှင့်ရေနေသတ္တဝါများ

- | | | |
|-------|-----------------|------------|
| ၁။ဖျံ | ၂။အနားလိပ်ပျော့ | ၃။လိပ်ပုတ် |
|-------|-----------------|------------|
- ၄။တောင်လိပ် စသည်တို့ဖြစ်ပါသည်။

(ဃ) ငှက်များ

- | | | |
|------------|-------------------|--------------|
| ၁။ဒေါင်း | ၂။ဒေါင်းမင်း | ၃။ရစ် |
| ၄။တောကြက် | ၅။ရေကြက် | ၆။ချိုး |
| ၇။ငှက်ကျား | ၈။ငှက်ဂဠုန် | ၉။ငှက်ငန္ဒာ |
| ၁၀။ငူ | ၁၁။အောက်ချင်း | ၁၂။စွန် |
| ၁၃။ငှက်ခါး | ၁၄။ဝါးယောင်းငှက် | ၁၅။ဘုတ် |
| ၁၆။ဇရက် | ၁၇။ငှက်ကြီးဝန်ပို | ၁၈။တောဝမ်းဘဲ |
| ၁၉။ဟင်္သာ | ၂၀။ဗျိုင်းအောက် | ၂၁။စနိုက် |

၂၂။ရေဘဲ စသည်တို့ဖြစ်ပါသည်။

(င)တွားသွားသတ္တဝါများ

- ၁။မြွေစိမ်း ၂။စပါးအုန်း ၃။စပါးကြီး
 - ၄။မြွေဟောက် ၅။ငန်းတော်ကျား ၆။ငန်းနက်
 - ၇။ငန်းပုတ် ၈။လင်းမြွေ ၉။သစ်ခြောက်မြွေ
- တို့ရှိပါသည်။

သဘာဝပတ်ဝန်းကျင်လက်ရှိအခြေအနေ

၁၁။ ခန္တီးမြို့နယ်အတွင်း သဘာဝပတ်ဝန်းကျင် အခြေအနေမှာ မြို့နယ်အတွင်း ချင်းတွင်းမြစ်ဖြတ်သန်းစီးဆင်းလျက်ရှိပြီး မြစ်အတွင်းသို့ စီးဝင်ကြသည့် နန်ဖုတ်ချောင်း၊ နန်တုံထွန်းချောင်း၊ နန်မော်ချောင်း၊ နန်ကဒုန်းချောင်း၊ နန်ဖီးလင်းချောင်း၊ နန်းတင်ချောင်း၊ နန်အီမဲချောင်း၊ နန်ပမင်ချောင်းတို့ တည်ရှိပါသည်။ မြစ်ကမ်းချောင်းကမ်းနေရာများတွင် မြေပြန့်အနည်းငယ်ရှိပါသည်။ အင်းအိုင်များအနေဖြင့် မိုင်းနောင်အင်းနှင့် နောင်းဆလိုင်အင်း(ပေါမိုင်း)စသည့် အင်းငယ်များသာရှိပါသည်။ သဘာဝပတ်ဝန်းကျင်အနေဖြင့် ယခင်ကရေအမြဲစီးဆင်းသည့် ချောင်းငယ်များ နွေရာသီရေခန်းခြင်း၊ အသေးအဖွဲ့အင်းများရေခန်းခြင်းတို့နှင့် နွေရာသီတွင် အပူချိန်တိုးမြင့်လာခြင်းတို့ ဖြစ်ပေါ်လျက် ရှိပါသည်။ တောတောင်အနေဖြင့် အချို့တောင်ကုန်းများ ပပျောက်သွားခြင်း၊ တောင်ယာလုပ်ကိုင် စားသောက်သော ဓလေ့ကြောင့်အပင်ကြီးများနည်းလျက်ရှိပါသည်။ ခန္တီးမြို့နယ်တွင်ချင်းတွင်းမြစ်၏ ရေဝေရေလဲနယ်မြေများ မြစ်ဖျားခံရာ ဟူးကောင်းချိုင့်ဝှမ်းရှိ သဘာဝအခြေအနေနှင့် တောတောင်သဘာဝသစ်တောများ ပျက်စီးမှုအနည်းငယ်ရှိသဖြင့် ချင်းတွင်းမြစ်၏ ရေစီးရေလာမှာ ယခင်အခြေအနေထက် နှုံးအနည်ကျမှုများရှိလာပါသည်။ သို့ဖြစ်ပါ၍ ချင်းတွင်းမြစ်မျက်နှာပြင် အနည်းငယ်မြင့်တက်မှုရှိသဖြင့် ကွေ့ကောက်မှု၊ မြစ်ကျိုးအင်းဖြစ်ပေါ်မှုများ တွေ့ရှိရပါသည်။ လူဦးရေတိုးတက်လာမှုကြောင့်လည်းကောင်း၊ စိုက်ပျိုးမြေဖော်ထုတ်မှု၊ ရွှေ့ပြောင်းတောင်ယာများဖြင့် အသက်မွေးဝမ်းကျောင်းပြုသူများ တိုးပွားလာမှုကြောင့်လည်းကောင်း၊ ချင်းတွင်းမြစ်၏ ရေဖမ်းဒရီယာ(ရေဝေ

ရေလဲဒေသ) အတွင်းရွှေသတ္တု တူးဖော်မှုကြောင့်လည်းကောင်း၊ မြေဆီလွှာ တိုက်စားပြီး ချင်းတွင်းမြစ်သို့ စီးဝင်သော ချောင်း/မြောင်းများမှတစ်ဆင့် နွဲ့အနည်ကျမှုများရှိလာသဖြင့် ထိခိုက်မှုများရှိလာပါသည်။ ဓါတ်သတ္တု တူးဖော်မှု၊ ကျောက်စိမ်းများ တူးဖော်နေမှုကြောင့် ပျက်စီးမှုများလည်း ရှိပါသည်။ ခန္တီးမြို့နယ်အတွင်း၌ သဘာဝပတ်ဝန်းကျင်ထိခိုက်မှုအား မူလ အခြေအနေသို့ ရောက်ရှိစေရန် လက်ရှိဆောင်ရွက်နေသော တောင်ယာ ခုတ်ခြင်း၊ ဓါတ်သတ္တုတူးဖော်ခြင်း စသည့်သဘာဝပတ်ဝန်းကျင် ထိခိုက်မှု နည်းစေရန် စည်းကမ်းညီညွတ်စွာ စနစ်တကျ ကာကွယ်ထိန်းသိမ်းရမည် ဖြစ်ကာ ယခုလက်ရှိ ခန္တီးမြို့နယ်၏ သဘာဝပတ်ဝန်းကျင်အခြေအနေမှာ သစ်တောဖုံးလွှမ်းမှု(၄၇.၆၁%)၊ ထမံသီသဘာဝထိန်းသိမ်းရေး ကြိုးဝိုင်း နယ်မြေ(၁၉%)၊ ဟူးကောင်းသဘာဝထိန်းသိမ်းရေးနယ်မြေ(၂၇.၂၆%)ရှိပြီး ကြိုးပြင်ကာကွယ်တော မရှိပါကြောင်းနှင့် သဘာဝပတ်ဝန်းကျင် ကောင်းမွန် လျှက်ရှိပါသည်။

သဘာဝပတ်ဝန်းကျင်ထိန်းသိမ်းရေးလုပ်ငန်းများ

၁၂။ ရွှေကျောက်သတ္တုတူးဖော်သည့်လုပ်ငန်းများ လုပ်ကိုင်နေကြသဖြင့် သဘာဝပတ်ဝန်းကျင် ထိန်းသိမ်းရေးအတွက် သတ္တုတူးဖော်ခြင်းမပြုရန် တားမြစ်ခြင်း၊ လုပ်ကွက်ပြီးပါက သစ်ပင်များ ပြန်လည်စိုက်ပျိုးစေခြင်း စသည့် စည်းကမ်းချက်များ ထုတ်ပြန်သတ်မှတ် ပေးလျက်ရှိပါသည်။ ခန္တီးမြို့နယ်အတွင်း ထမံသီသားငှက်ဘေးမဲ့တော သတ်မှတ်ပြီးသားငှက်များ ကာကွယ်မှုပြုလျက်ရှိပါသည်။ ခန္တီးမြို့နယ်အထက်ပိုင်း နန်ဖုတ်ချောင်းနှင့် နန်းမော်ချောင်း အထက်ဖက် ဧရိယာအား ၂၀၁၀ခုနှစ်မှစ၍ ဟူးကောင်း ချိုင့်ဝှမ်း ဘေးမဲ့တောသတ်မှတ်လျက် သားငှက်ကာကွယ်မှုများ ဆောင်ရွက် လျက်ရှိပါသည်။ မြို့နယ်အတွင်း သဘာဝပတ်ဝန်းကျင် ထိန်းသိမ်းရေး လုပ်ငန်းများအတွက် ကြိုးဝိုင်းကာကွယ်တော (၉၃၆၃၀၃) ဧကထိန်းသိမ်း လျက်ရှိပါသည်။ သစ်တောစိုက်ခင်း တည်ထောင်နိုင်မှုမှာ နိုင်ငံပိုင် ကျွန်းစိုက်ခင်း (၄၅၅)ဧက၊ သစ်မာ(၅၀)ဧကနှင့် ကျေးလက်ထင်းစိုက်ခင်း (၉၅)ဧကရှိဖြစ်ပါသည်။ မြို့နယ်အတွင်း သဘာဝပတ်ဝန်းကျင် ထိန်းသိမ်း

ရေးအတွက် စိမ်းလန်းစိုပြည်ရေး လုပ်ငန်းများအား အောက်ပါအတိုင်း ဆောင်ရွက်လျက် ရှိပါသည်-

- (က) သစ်တောများ ပြုစုထိန်းသိမ်းရေးလုပ်ငန်း
 ပြည်သူ့လူထု ပူးပေါင်းပါဝင်မှုဖြင့် သစ်ပင်များ စိုက်ပျိုးခြင်း၊ ကျေးလက်ထင်းစိုက်ခင်းများ ထူထောင်ခြင်း၊ မိုးရာသီလူထု လှုပ်ရှားမှုဖြင့် စိုက်ပျိုးခြင်း၊
- (ခ) မြေဆီလွှာထိန်းသိမ်းခြင်း
 မြေဆီလွှာထိန်းသိမ်းခြင်း လုပ်ငန်းများမှာ သီးနှံ သစ်တော ရောနှောစိုက်ပျိုးခြင်း၊ ဌာနတာဝန်ပူးပေါင်း ဆောင်ရွက်ခြင်း၊ ကွန်တိုဘောင်ပြုလုပ်ခြင်း၊ သဘာဝမြေဩဇာ ပြုလုပ်ခြင်း၊ သင်တန်းပို့ချခြင်း၊ ပျိုးပင်ဖြန့်ဝေခြင်း၊ မြေပြုစား သည့် နေရာများတွင် သစ်ပင်စိုက်ပျိုးခြင်း၊ နွဲ့တားဆည်များ တည်ဆောက်ခြင်း၊
- (ဂ) ရေအရင်းအမြစ် ဖွံ့ဖြိုးတိုးတက်ရေးနှင့် သောက်သုံးရေရရှိ ရေး
 ရေဝေရေလဲ စိုက်ခင်းတည်ထောင်ခြင်း၊ သဘာဝ တောထိန်းသိမ်းခြင်း၊ ကျေးလက်ရေရရှိရေး၊ ရေတွင်းရေကန် များ တည်ဆောက်ခြင်း၊
- (ဃ) လေထုညစ်ညမ်းမှုတားဆီးကာကွယ်ခြင်း
 တည်ထောင်ပြီး စိုက်ခင်းများ မီးဘေးကာကွယ်ခြင်း၊ စွမ်းအားမြှင့်သုံးစွဲရေး အသိပညာပေး ဟောပြောပွဲများ ကျင်းပ ခြင်း၊
- (င) ဇီဝမျိုးကွဲများထိန်းသိမ်းခြင်း
 သဘာဝနယ်မြေ ဖွဲ့စည်းခြင်း၊ နယ်နိမိတ်ဘုတ်တိုင် စိုက်ထူခြင်း၊ အပင်သုတေသနပြုလုပ်ခြင်း၊ ရှားပါးတိရိစ္ဆာန်

စာရင်းကောက်ယူခြင်း၊ ကင်းလှည့်ထိန်းသိမ်းခြင်း၊ ပညာပေး
ဟောပြောခြင်း၊ သင်တန်းပို့ချခြင်း၊

(စ) ရာသီဥတုပြောင်းလဲများလျော့နည်းရေးဆောင်ရွက်ခြင်း

ကာဗွန်စုတ်ယူသိုလှောင်မည့် သစ်တောစိုက်ခင်းများ
တည်ထောင်ခြင်း၊ အသိပညာပေးဟောပြောပွဲကျင်းပခြင်း၊

(ဆ) စွန့်ပစ်ပစ္စည်းများစီမံဆောင်ရွက်ခြင်း

စိုက်ပျိုးရေးစွန့်ပစ်ပစ္စည်းများအား ထင်းအစား အခြား
လောင်စာအဖြစ်အသုံးပြုခြင်း၊ အသိပညာပေးဟောပြောခြင်း၊

(ဇ) ကျေးလက်ပြည်သူများပူးပေါင်းပါဝင်လာစေရေးစည်းရုံး
ဆောင်ရွက်ထားမှု

သီးနှံသစ်တောသင်တန်း၊ ကျေးလက်ဒေသဖွံ့ဖြိုး တိုးတက်
မှုအတွက် သစ်တောပညာသင်တန်း၊ သဘာဝပတ်ဝန်းကျင်
ထိန်းသိမ်းရေး ဆွေးနွေးပွဲကျင်းပခြင်း၊ မီဒီယာမှတစ်ဆင့် ကျေးလက်
ပြည်သူတို့ အသိပညာပေးဆောင်ရွက်ခြင်း၊ အစိုးရမဟုတ်သော
လူမှုရေးအဖွဲ့အစည်းများနှင့် ပူးပေါင်းဆောင်ရွက်ခြင်း

သဘာဝဘေးအန္တရာယ်ကျရောက်မှု

၁၃။ ခန္တီးမြို့နယ်တွင် ရုတ်တရက်မိုးသည်းထန်စွာရွာသွန်းပါက ချင်းတွင်း
မြစ်ရေမြင့်တက်လာပြီး စိုးရိမ်ရေအမှတ် (၁၃၆၀)စင်တီမီတာ သတ်မှတ်ထား
သည့်အနက် ၁၉၉၁ခုနှစ်တွင် (၁၇၇၁)စင်တီမီတာအထိ အမြင့်ဆုံး ရေကြီး
နစ်မြုပ်မှု ဖြစ်ခဲ့ဖူးပါသည်။ ကုန်းပိုင်းဒေသဖြစ်သဖြင့် ကြီးမားသောမုန်တိုင်း
ကျရောက်ခဲ့ဘူးခြင်း မရှိသော်လည်း (၁၆.၅.၂၀၁၀)နေ့တွင် တစ်နာရီလျှင်
(၇၅)မိုင်နှုန်းဖြင့် လေပြင်းတိုက်ခတ်ခဲ့သဖြင့် နေအိမ်များ အမိုး/အကာများ
ပျက်ဆီးခြင်း ဖြစ်ခဲ့ဖူးပါသည်။

ရံဖန်ရံခါ ငလျင်လှုပ်လှေ့ရှိသော်လည်း အန္တရာယ်ဖြစ်လောက်သည်
အထိ လှုပ်ခတ်ခြင်း မရှိခဲ့ဘူးပါ။ မီးလောင်ကျွမ်းမှု တစ်ခါတစ်ရံ ဖြစ်ခဲ့ဘူး
သော်လည်း နေအိမ်ထူထပ်ခြင်းမရှိသဖြင့် အိမ်များစွာကူးစက် လောင်ကျွမ်းမှု

မျိုးမဖြစ်ခဲ့ပါ။ ခန္တီးမြို့နယ်အနေဖြင့် မီးဘေး/ရေဘေး/ငလျင်ဘေး/လေဘေး စသည်တို့ ကာကွယ်မှု ပြုလုပ်နိုင်ရန်အတွက် သဘာဝအန္တရာယ် ကြိုတင် ကာကွယ်ရေးကော်မတီ ဖွဲ့စည်း၍ ဆောင်ရွက်လျက်ရှိပါသည်။

၂၀၁၈-၁၉ခုနှစ်အတွင်း သဘာဝဘေးအန္တရာယ်များ ဖြစ်ပွားခဲ့မှု အခြေအနေမှာ မီးလောင်မှု(၁)ကြိမ်၊ ရေဘေး(၁)ကြိမ်၊ လေဘေး(၁)ကြိမ်၊ ဖြစ်ပွားရင်ဆိုင်ကြုံတွေ့ခဲ့ရပြီး ပျက်စီးဆုံးရှုံးမှုမှာအောက်ပါအတိုင်းဖြစ်ပါသည်-

စဉ်	အမျိုးအစား	ဖြစ်ပွား ကြိမ်	သေ/ ပျောက် ဦးရေ	အဆောက်အဦး ပျက်စီးမှု	ဆုံးရှုံးမှု တန်ဖိုး (ကျပ်သန်း)
၁	မုန်တိုင်းဘေး	-	-	-	-
၂	ဆူနာမီဘေး	-	-	-	-
၃	လေဘေး	၁	-	၁၃	၁.၈၁
၄	ရေဘေး	၁	-	-	၃.၂၄
၅	မီးဘေး	၁	-	၁	၀.၁၅
ပေါင်း		၃	-	၁၄	၅.၂၀

ခန်း(၄)

လူဦးရေဆိုင်ရာအချက်အလက်များ

နေထိုင်သည့်တိုင်းရင်းသာလူမျိုးစုများ

၁၄။ ခန္တီးမြို့နယ်တွင်နေထိုင်ကြသောလူမျိုးစုများမှာ အောက်ပါအတိုင်းဖြစ်ပါသည်-

စဉ်	လူမျိုး	နေထိုင်သည့် ဦးရေ	မြို့နယ် လူဦးရေ	မြို့နယ် လူဦးရေ၏ ရာခိုင်နှုန်း
၁	ကချင်	၆၀၇	၃၇၂၆၅	၁.၆၃

၂	ကယား	-	-	-
၃	ကရင်	၇၅		၀.၂၀
၄	ချင်း	၆၂၆		၁.၆၇
၅	မွန်	၇		၀.၀၂
၆	ဗမာ	၉၄၉၅		၂၅.၄၈
၇	ရခိုင်	၂၄၆		၀.၆၆
၈	ရှမ်း	၇၆၂၁		၂၀.၄၅
၉	နာဂ	၁၇၂၃၅		၄၆.၂၅
၁၀	လီဆူး	၄၇၇		၁.၂၈
၁၁	အခြား	၈၇၆		၂.၃၅
	မြို့နယ်ချုပ်	၃၇၂၆၅	၃၇၂၆၅	

အိမ်ခြေ၊ အိမ်ထောင်စု၊ လူဦးရေ

၁၅။ ခန္တီးမြို့နယ်၏ ၂၀၁၉ ခုနှစ် စက်တင်ဘာလကုန်အထိ လူဦးရေမှာ အောက်ပါအတိုင်းဖြစ်ပါသည်-

(က) အိမ်ခြေ/အိမ်ထောင်စု

စဉ်	အကြောင်း အရာ	အိမ်ခြေ	အိမ်ထောင်စု	ရပ်ကွက်	ကျေးရွာအုပ်စု	ကျေးရွာ
၁	မြို့နေ	၁၆၆၄	၁၈၆၄	၃	-	-
၂	ကျေးလက်	၄၉၁၇	၅၁၀၀	-	၂၉	၈၃
	မြို့နယ်ချုပ်	၆၅၈၁	၆၉၆၄	၃	၂၉	၈၃

(ခ) လူဦးရေ

စဉ်	အကြောင်းအရာ	အသက်(၁၈) နှစ်အထက်			အသက်(၁၈) နှစ်အောက်			စုစုပေါင်း		
		ကျား	မ	ပေါင်း	ကျား	မ	ပေါင်း	ကျား	မ	ပေါင်း
၁	မြို့နေ	၂၉၃၁	၃၄၂၀	၆၃၅၁	၁၇၈၉	၁၆၆၉	၃၄၅၈	၄၇၂၀	၅၀၈၉	၉၈၀၉
၂	ကျေးလက်	၇၉၈၈	၇၆၇၈	၁၅၆၆၆	၆၀၇၁	၅၇၁၉	၁၁၇၉၀	၁၄၀၅၉	၁၃၃၉၇	၂၇၄၅၆
	မြို့နယ်ချုပ်	၁၀၉၁၉	၁၁၀၉၈	၂၂၀၁၇	၇၈၆၀	၇၃၈၈	၁၅၂၄၈	၁၈၇၇၉	၁၈၄၈၆	၃၇၂၆၅

လူဦးရေတိုးနှုန်းနှင့်ကျားမအချိုး

၁၆။ ခန္တီးမြို့နယ်၏ ၂၀၁၉ခုနှစ်၊ လူဦးရေတိုးနှုန်းနှင့် ကျား/မအချိုးမှာ အောက်ပါအတိုင်း ဖြစ်ပါသည်-

(က) လူဦးရေတိုးနှုန်း ကျားမအချိုး

စဉ်	မြို့နယ်	ယခင်နှစ် လူဦးရေ	ယခုနှစ် လူဦးရေ	တိုးလာ ဦးရေ	တိုးနှုန်း	ကျား/မအချိုး		
						ကျား	မ	အချိုး
၁	ခန္တီး	၃၆၂၀၆	၃၇၂၆၅	၁၀၅၉	၂.၉၂	၁၈၇၇၉	၁၈၄၈၆	၁:၀.၉၈
	မြို့နယ်ချုပ်	၃၆၂၀၆	၃၇၂၆၅	၁၀၅၉	၂.၉၂	၁၈၇၇၉	၁၈၄၈၆	၁:၀.၉၈

(ခ) မွေးဖွားသေဆုံး၊ ပြောင်းဝင်၊ ပြောင်းထွက်လူဦးရေ

စဉ်	မြို့နယ်	မူလ လူဦးရေ	မွေးဖွား ဦးရေ	သေ ဆုံးသူ	ပြောင်း ဝင်	ပြောင်း ထွက်	လက်ရှိ လူဦးရေ
၁	ခန္တီး	၃၆၂၀၆	၅၃၇	၉၅	၇၀၈	၉၁	၃၇၂၆၅
	မြို့နယ်ချုပ်	၃၆၂၀၆	၅၃၇	၉၅	၇၀၈	၉၁	၃၇၂၆၅

ကိုးကွယ်သည့်ဘာသာ

၁၇။ ခန္တီးမြို့နယ်တွင်နေထိုင်ကြသူများ၏

ကိုးကွယ်သည့်ဘာသာအလိုက်လူဦးရေမှာ အောက်ပါအတိုင်းဖြစ်ပါသည်-

စဉ်	မြို့နယ်	ဗုဒ္ဓ ဘာသာ	ခရစ် ယာန်	ဟိန္ဒူ ဘာ သာ	အစ္စ လာမ် ဘာသာ	နတ်	အ ခြား	ပေါင်း
၁	ခန္တီး	၂၂၄၆၃	၁၄၇၄၃	-	၃၁	-	၂၈	၃၇၂၆၅
	မြို့နယ်ချုပ်	၂၂၄၆၃	၁၄၇၄၃	-	၃၁	-	၂၈	၃၇၂၆၅

နိုင်ငံခြားသားများနေထိုင်မှု

၁၈။ ခန္တီးမြို့နယ်အတွင်း နိုင်ငံခြားသားများနေထိုင်သူဦးရေမှာအောက်ပါ အတိုင်း ဖြစ်ပါသည်-

စဉ်	မြို့နယ်/ မြို့	နိုင်ငံခြားသား လူမျိုး	နေထိုင် ဦးရေ	မြို့နယ် လူဦးရေ	မြို့နယ် လူဦးရေ၏ ရာခိုင်နှုန်း
၁	ခန္တီး	တရုတ်	၁၄၄	၃၇၂၆၅	၀.၃၈
		အိန္ဒိယ	၁၂		၀.၀၃
	မြို့နယ်ချုပ်		၁၅၆	၃၇၂၆၅	၀.၄၁

အခန်း(၅)

အုပ်ချုပ်ရေးဆိုင်ရာအချက်အလက်များ

အုပ်ချုပ်ရေးနယ်မြေဖွဲ့စည်းမှု

၁၉။ ခန္တီးမြို့နယ်၏ အုပ်ချုပ်ရေးနယ်မြေ ဖွဲ့စည်းမှုမှာ အောက်ပါအတိုင်း ဖြစ်ပါသည်-

စဉ်	မြို့နယ်	မြို့	ရပ်ကွက်	ကျေးရွာအုပ်စု	ကျေးရွာ
၁	၁	၁	၃	၂၉	၈၃
မြို့နယ်ချုပ်	၁	၁	၃	၂၉	၈၃

ရွေးကောက်ပွဲဆိုင်ရာကိစ္စရပ်များ

၂၀။ ခန္တီးမြို့နယ်၏ ရွေးကောက်ပွဲဆိုင်ရာ ကိစ္စရပ်များအား အောက်ပါ အတိုင်း ဖော်ပြအပ်ပါသည်-

(က) ခန္တီးမြို့နယ်ရွေးကောက်ပွဲကော်မရှင်အဖွဲ့ခွဲ အဖွဲ့ဝင်စာရင်း

စဉ်	အမည်	အလုပ်အကိုင်	တာဝန်
၁	ဦးလေးမြင့်	ကျန်းမာရေးမှူး(ငြိမ်း)	ဥက္ကဋ္ဌ
၂	ဦးနန်ကိုင်	ပညာရေး(ငြိမ်း)	အဖွဲ့ဝင်
၃	ဦးစန်းယု	ကုန်သည်	အဖွဲ့ဝင်
၄	ဦးစိုးမြင့်	ဈေးသည်	အဖွဲ့ဝင်
၅	ဒေါ်ခင်ထွေး	ကျားသမီး	အဖွဲ့ဝင်
၆	ဦးစိုးတင့်	ဈေးသည်	အဖွဲ့ဝင်
၇	ဦးထွန်းထွန်းဦး	မြို့နယ်လဝကဦးစီးမှူး	အဖွဲ့ဝင်

၈	ဒေါ်ခင်မျိုးမျိုးအောင်	ဦးစီးအရာရှိ၊စည်ပင်	အဖွဲ့ဝင်
၉	ဦးပိုင်းစိုးဦး	မြို့နယ်ဥပဒေအရာရှိ	အဖွဲ့ဝင်
၁၀	ဦးထွန်းဝေ	မြို့နယ်စိုက်ပျိုးရေးဦးစီးမှူး	အဖွဲ့ဝင်
၁၁	ဦးမျိုးမြင့်	မြို့နယ်စာရင်းစစ်ဦးစီးအရာရှိ	အဖွဲ့ဝင်
၁၂	လစ်လပ်	မြို့နယ်ပညာရေးမှူး	အဖွဲ့ဝင်
၁၃	ဒေါ်ဆွီးနွမ်း	ကျန်းမာရေးမှူး	အဖွဲ့ဝင်
၁၄	ဒေါ်နွယ်နီမြင့်	ဦးစီးမှူး ပြန်/ဆက်	အဖွဲ့ဝင်
၁၅	ဦးဖိလစ်ဝင်း	ဒုမြို့နယ်အုပ်ချုပ်ရေးမှူး	အဖွဲ့ဝင်
၁၆	ဦးသိန်းထွန်းဦး	ဦးစီးအရာရှိ၊မြို့နယ်ကော်မရှင်	အတွင်းရေးမှူး

(ခ) ဆန္ဒမဲပေးပိုင်ခွင့်ရှိသူဦးရေ

စဉ်	မြို့နယ်/ မြို့	မြို့နယ်/မြို့ လူဦးရေ	ကျား	မ	ပေါင်း
၁	ခန္တီး	၄၃၅၇၄	၁၅၅၉၃	၁၃၅၇၉	၂၉၁၇၂
	မြို့နယ်ချုပ်	၄၃၅၇၄	၁၅၅၉၃	၁၃၅၇၉	၂၉၁၇၂

(ဂ) နိုင်ငံရေးပါတီများ

စဉ်	ပါတီ	ဥက္ကဋ္ဌ	အတွင်းရေးမှူး	အမှုဆောင် ဦးရေ	ပါတီဝင် ဦးရေ
၁	NLD	ဦးဆေးခိုပေါင်	ဦးအောင်သန်းစိန်	၁၅	၃၉၇၃
၂	ပြည်ခိုင်ဖြိုး	ဦးကျော်မင်းဆွေ	ဦးကျော်ဆွေ	၁၅	၄၂၈၀
၃	တစ်ည	ဦးမျိုးမြင့်	ဦးသောင်းဖေ	၇	၃၅၀
၄	ရှမ်းနီပါတီ	ဦးဘိုဘိုအောင်	ဦးသန်းညွန့်ဦး	၅	၆၁၇
၅	ဒီမိုကရက်တစ်	-	ဦးစန်းမောင် စည်းရုံးရေးမှူး	၁၀	၆၄
၆	နာဂအမျိုးသား ပါတီ	ဦးရှုမောင်	ဦးစီလှိုင်ထောင်း	၁၅	၂၀၀

(ဃ)ရွေးချယ်ခံရသောလွှတ်တော်ကိုယ်စားလှယ်များ

စဉ်	လွှတ်တော် ကိုယ်စားလှယ် အမည်	ပါတီ/ တစ်သီးပုဂ္ဂလ အမည်	လွှတ်တော်အမည်
၁	ဦးအောင်သန်းစိန် (ခ)ဦးညီခမ်	NLD	ပြည်သူ့လွှတ်တော်
၂	ဦးညီညီထွေး	NLD	အမျိုးသားလွှတ်တော် မဲဆန္ဒနယ်အမှတ်(၁၁)
၃	ဦးမောင်တေး	NLD	တိုင်းဒေသကြီးလွှတ်တော် မဲဆန္ဒနယ်အမှတ်(၁)
၄	ဦးသိန်းလှိုင်ဝင်း	NLD	တိုင်းဒေသကြီးလွှတ်တော် မဲဆန္ဒနယ်အမှတ်(၂)

အခန်း(၆)

စီးပွားရေးဆိုင်ရာအချက်အလက်

စီးပွားရေးဆိုင်ရာခြုံငုံသုံးသပ်ချက်

၂၁။ ခန္တီးမြို့နယ်သည် စစ်ကိုင်းတိုင်းဒေသကြီး၊ ခန္တီးခရိုင်အတွင်း တည်ရှိပြီး စီးပွားရေးဖွံ့ဖြိုးတိုးတက်မှု နှေးကွေးသော မြို့နယ်တစ်ခုဖြစ်ပါသည်။ မြို့နယ်အတွင်းရှိ ဒေသခံပြည်သူလူထုသည် တစ်နိုင်တစ်ပိုင် စိုက်ပျိုးရေးလုပ်ငန်းနှင့် မွေးမြူရေးလုပ်ငန်းများကိုသာ အဓိကလုပ်ကိုင် ဆောင်ရွက်ကြပါသည်။ ထို့အပြင် ကျောက်စိမ်းတူးဖော်ခြင်း၊ ရွှေတူးဖော်ခြင်း လုပ်ငန်းများကိုလည်း စီးပွားဖြစ် လုပ်ကိုင်ကြပါသည်။ ခန္တီးမြို့နယ်သည် မုံရွာမြို့နှင့် ချင်းတွင်းမြစ်တစ်လျှောက်ရှိ မြို့များသို့ ရေလမ်းခရီးဖြင့်လည်းကောင်း၊ ပွင့်လင်းရာသီတွင် မော်တော်ယာဉ်ဖြင့်လည်းကောင်း၊ မန္တလေးမြို့သို့ လေကြောင်းခရီးဖြင့်လည်းကောင်း၊ နာဂကိုယ်ပိုင်အုပ်ချုပ်ခွင့်ရဒေသ (လဟယ်မြို့)သို့ မော်တော်ယာဉ်ဖြင့်လည်းကောင်း သွားလာနိုင်သော်လည်း လမ်းပန်းဆက်သွယ်ရေးနှင့် သွားလာရေးခက်ခဲသော ဒေသတစ်ခုဖြစ်ပါသည်။ မြို့နယ်၏အဓိကထွက်ကုန်မှာ ဒညင်းသီးနှင့် ဂရိတ်ဖရသီးများသာဖြစ်ပြီး ဟုမ္မလင်းမြို့နှင့် မုံရွာမြို့များသို့ အနည်းငယ် တင်ပို့ရောင်းချပါသည်။

မြေအသုံးချမှု

၂၂။ ခန္တီးမြို့နယ်၏ မြေအမျိုးအစားအလိုက်အသုံးချထားသည့်ဧကအား အောက်ပါအတိုင်း ဖော်ပြအပ်ပါသည်-

စဉ်	မြေအမျိုးအစား	ဧရိယာ(ဧက)
၁	အသားတင်စိုက်ပျိုးမြေဧရိယာပေါင်း	၁၀၄၀၃
	(က) လယ်မြေဧရိယာ	၃၀၁၁
	(ခ) ယာမြေ	-
	(ဂ) ကိုင်း/ကျွန်းမြေ	၁၁၅၁
	(ဃ) ဥယျာဉ်မြေ	၁၂၂၉
	(င) တောင်ယာမြေ	၅၀၁၂
၂	လှုပ်ထားမြေဧရိယာ	၂၀၇
	(က) လယ်မြေ	၂၀၇
	(ခ) ယာမြေ	-
	(ဂ) ကိုင်း/ကျွန်းမြေ	-
	(ဃ) ဥယျာဉ်မြေ	-
	(င) တောင်ယာမြေ	-
၃	စားကျက်မြေ	-
၄	စက်မှုလုပ်ငန်းသုံးမြေ	-
၅	ကြိုးဝိုင်း/ကြိုးပြင်ကာကွယ်တောဧရိယာ	၉၃၆၃၀၃
၆	တောရိုင်း	၄၀၆၀၈၆
၇	မြေရိုင်း	၅၇၅
၈	စိုက်ပျိုးခြင်းမပြုနိုင်သောဧရိယာ	၆၇၂၁၄
	စုစုပေါင်း	၂၀၂၅၈၈၈

ဆည်မြောင်းတာဝန်များနှင့် ဆည်ရေသောက်ဧရိယာ

၂၃။ ခန္တီးမြို့နယ်ရှိ ဆည်မြောင်း တာဝန်များနှင့် ဆည်ရေသောက် ဧရိယာမှာ အောက်ပါအတိုင်း ဖော်ပြအပ်ပါသည်-

(က) ကိုယ့်အားကိုယ်ကိုးဆည်များ

စဉ်	ဆည်အမည်	ဆည် အမျိုးအစား	ရေဝင်ဆုံမှု (ကုဗပေ)	အကျိုးပြု ဧက
	မရှိပါ			

(ခ) မြစ်ရေတင်စီမံကိန်းများ

စဉ်	စီမံကိန်း အမည်	တည်နေရာ	အကျိုးပြု ဧက	မှတ်ချက်
	မရှိပါ			

(ဂ) တာဝန်များ/ရေထိန်းတံခါးများ

စဉ်	မြို့နယ်	တာဝန်/ရေထိန်းတံခါး			ကာကွယ်သည့်မြစ်/ချောင်း	အကျိုးပြုဧက
		အမည်	အမျိုးအစား	အရှည်ပေ		
	-	မရှိပါ				

စိုက်ပျိုးရေးလုပ်ငန်း

၂၄။ ခန္တီးမြို့နယ်၏ စိုက်ပျိုးရေးလုပ်ငန်းဆောင်ရွက်နိုင်မှုအခြေအနေမှာ အောက်ပါအတိုင်းဖြစ်ပါသည်-

(က) အဓိကသီးနှံ (၁၀)မျိုး စိုက်ပျိုးထုတ်လုပ်မှု

စဉ်	သီးနှံ အမည်	၂၀၁၈-၂၀၁၉လျာထား ဧက		၂၀၁၈-၂၀၁၉ ခုနှစ်			
				စိုက်	ရိတ်	နှုန်း	အထွက် (တင်း)
၁	စပါး ပေါင်း	နေ့	၅၉	၂၈	၂၈	၆၈.၅၀	၁၉၁၈
		မိုး	၈၀၄၅	၈၀၉၃			
၂	မြေပဲ	မိုး	-	-	-	-	-

စဉ်	သီးနှံအမည်	၂၀၁၈-၂၀၁၉လျာထားဧက		၂၀၁၈-၂၀၁၉ ခုနှစ်			
		ဆောင်း	၁၅၉၅	စိုက်	ရိတ်	နှုန်း	အထွက် (တင်း)
		ဆောင်း	၁၅၉၅	၁၅၉၅	၁၅၉၅	၆၄.၅၀	၁၀၂၈၇၈
၃	နှမ်း	မိုး	၁၂၀	၁၂၀	-	-	-
		ဆောင်း					
၄	နေကြာ	-	၁၁၆	၁၁၆	၁၁၆	၁၈.၀၀	၂၀၈၈
၅	မတ်ပဲ	-	၃၁	၃၁	၃၁	၁၅.၇၅	၄၈၈
၆	ပဲတီစိမ်း	မိုး	-	-	-	-	-
		ဆောင်း	-	-	-	-	-
၇	ပဲစဉ်းငုံ	-	-	-	-	-	-
၈	ဝါ	-	-	-	-	-	-
၉	ကြံ	-	-	-	-	-	-
၁၀	အစေ့ထုတ်ပြောင်း	-	၄၇၅	၄၇၅	၄၇၅	-	-

(ခ)နှစ်ရှည်သီးနှံစိုက်ပျိုးမှုအခြေအနေ

စဉ်	သီးနှံအမည်	စိုက်	ရိတ်	နှုန်း	ထွက်
၁	ကြက်ပေါင်စေး	၂၄၉	-	-	-
၂	ကော်ဖီ	၃	-	-	-
၃	လက်ဖက်	၂၈၁	၁၁၁	၃၇၂.၁၅	၄၁၃၀၉
၄	ငှက်ပျော	၉၉	၆၆	၈၅၂.၀၀	၅၆၂၃၂
၅	အုန်း	၂၆	၂၅	၂၁၆၂.၀၀	၅၄၀၅၀

၂၄

၆	ကွမ်းသီး	၁၄	၁၂	၂၇၅.၇၅	၃၃၀၉
၇	သစ်သီးပင်များ	၈၀၂	၂၈၀	-	-
၈	သစ်စိမ့်	-	-	-	-
	မြို့နယ်ချုပ်	၁၄၇၄	၄၉၄	-	-

(ဂ) အခြားဈေးကွက်ဝင်သီးနှံများ စိုက်ပျိုးထုတ်လုပ်မှု

စဉ်	သီးနှံအမည်	စိုက်ဧက	ရိတ်ဧက	အထွက်နှုန်း	အထွက်ပေါင်း
၁	မိုးစပါး	၇၉၈၅	-	-	-
၂	ဆောင်းမြေပဲ	၁၅၉၅	-	-	-
၃	လက်ဖက်	၂၈၁	၁၁၁	၃၇၂.၁၅	၄၁၃၀၉
၄	ကော်ဖီ	၃	-	-	-
၅	သစ်သီးပင်များ	၈၀၂	၂၈၀	-	-
	မြို့နယ်ချုပ်	၂၆၈၁	၃၉၁	-	-

(ဃ)လယ်ယာသုံးစက်ကိရိယာ သုံးစွဲမှုအခြေအနေ

စဉ်	အစိုးရ							ပုဂ္ဂလိက						
	လယ် ထွန် စက်	လက်တွန်း ထွန်စက်	မျိုး စေ့ ချ စက်	Combi- ne Havest- er	ရိတ် သိမ်း စက်	ချွေ လှေ့ စက်	ရေစုပ် စက်	လယ် ထွန် စက်	လက် တွန်း ထွန် စက်	မျိုးစေ့ ချစက်	Combi- ne Havest- er	ရိတ် သိမ်း စက်	ရိတ် သိမ်း ချွေ လှေ့ စက်	ရေ စုပ် စက်
	-	၄	၁၀	-	-	၄	၁၂	-	၁၃၀	၃	-	-	၄	၈၀

(င) လယ်ယာသုံးထယ်ထွန်နှင့်ကျွဲနွားကောင်ရေ

စဉ်	ထယ် အရေအတွက်	ထွန် အရေအတွက်	ကျွဲ ကောင်ရေ	နွား ကောင်ရေ
၁	၃၀၅၀	၃၀၀၀	၂၂၀၀	၃၀၀၀

(စ)ဒေသတွင်း ဆန်ဖူလုံမှုရာခိုင်နှုန်း

စဉ်	အကြောင်းအရာ	ရေတွက်ပုံ	၂၀၁၇-၁၈ အမှန်	၂၀၁၈-၁၉ အမှန်	မှတ်ချက်
၁	လူဦးရေ	ဦး	၃၆၀၆၇	၃၇၂၆၅	
၂	လူတစ်ဦးတစ်နှစ်စားသုံးမှု				
	-ကျေးလက်	တင်း	၁၅	၁၅	
	-မြို့နေ	တင်း	၁၂	၁၂	
၃	ဝမ်းစာလိုအပ်ချက်	တင်း	၅၁၁၄၇၃	၅၂၉၅၄၈	
၄	စပါးစိုက်ဧကပေါင်း	ဧက	၈၀၆၈	၈၀၇၃	
	-အထွက်နှုန်း	တင်း	၆၅.၈၂	၈၃.၆၇	
	-အထွက်တင်း	ဧက	၅၃၁၁၀၃	၆၇၅၄၉၉	
၅	လာမည့်နှစ်စပါးစိုက်ဧက	ဧက	၇၇၃၀	၈၁၁၃	
၆	ချန်လှပ်ရမည့်တင်း	တင်း	၄၀၃၄၀	၄၀၅၆၅	
၇	အသုံးပြုတင်း	တင်း	၄၉၀၇၆၃	၆၃၄၉၃၄	
၈	ပိုလျှံမှု	တင်း	-	၁၀၆၈၆၅	
၉	ဝမ်းစာကျန်ရှိမှု	တင်း	၄၉၀၇၆၃	၆၃၄၉၃၄	
၁၀	ဖူလုံမှုရာခိုင်နှုန်း	%	၉၅.၉၅	၁၁၉.၉၀	

(ဆ)ဒေသတွင်းဆီဖူလုံမှုရာခိုင်နှုန်း

စဉ်	အကြောင်းအရာ	ရေတွက်ပုံ	၂၀၁၇-၁၈ အမှန်	၂၀၁၈-၁၉ အမှန်	မှတ်ချက်
၁	လူဦးရေ	ဦး	၃၆၀၆၇	၃၇၂၆၅	
၂	လူတစ်ဦးတစ်နှစ်စားသုံးမှု	ပိဿာ	၆	၆	
	-ဝမ်းစာလိုအပ်ချက်	တန်	၃၅၃	၃၆၅	
	-ဆီထွက်ရှိမှု	တင်း	၁၀၇၇၀၀	၈၆၈၇၄	
၃	အလေအလွင့်နှင့်အခြား	တင်း	၂၁၃၀၅	၁၁၆၉၂	
၄	ချန်လှပ်ရမည့်တင်း	တင်း	၉၆၆၅	၉၆၆၅	

စဉ်	အကြောင်းအရာ	ရေ တွက်ပုံ	၂၀၁၇-၁၈ အမှန်	၂၀၁၈-၁၉ အမှန်	မှတ်ချက်
	-အသုံးပြုမှု	မက်/တန်	၂၉၈	၃၀၀	
	-လိုအပ်မှု	မက်/တန်	၅၅	၆၄	
၅	ဖူလုံမှုရာခိုင်နှုန်း	%	၈၄.၄၂	၈၂.၁၉	

မွေးမြူရေးလုပ်ငန်းများ

၂၅။ ခန္တီးမြို့နယ်၏ မွေးမြူရေးလုပ်ငန်း ဆောင်ရွက်နိုင်မှု အခြေအနေမှာ အောက်ပါအတိုင်း ဖြစ်ပါသည်-

(က) မွေးမြူရေးဇုန်များ

စဉ်	ဇုန်အမည်	ကျွဲ	နွား	သိုး	ဆိတ်	ဝက်	ကြက်	ဘဲ	ငှက်
	-	မရှိပါ							
	မြို့နယ်ချုပ်	မရှိပါ							

(ခ) မြို့နယ်မွေးမြူရေး (ကောင်ရေ)

စဉ်	မြို့နယ်	ခုနှစ်	ကျွဲ	နွား	ဝက်	သိုး/ဆိတ်	ကြက်	ဘဲ	ငှက်
၁	ခန္တီး	၂၀၁၈-၁၉	၃၇၇၃	၆၅၆၉	၁၇၆၂၅	၁၀၁၃	၁၇၃၁၆၈	၄၉၅၁	-
	မြို့နယ်ချုပ်		၃၇၇၃	၆၅၆၉	၁၇၆၂၅	၁၀၁၃	၁၇၃၁၆၈	၄၉၅၁	-

(ဂ) မြို့နယ်အသားထုတ်လုပ်မှု (ပိဿာ)

စဉ်	မြို့နယ်	ခုနှစ်	ကျွဲ	နွား	ဝက်	သိုး/ဆိတ်	ကြက်	ဘဲ	ငှက်
၁	ခန္တီး	၂၀၁၈-၁၉	-	၁၄၅၂၀၀	၈၆၃၀၀၂	၄၂၀၀၀	၃၁၀၅၀၀	၁၇၄၀၀	-
	မြို့နယ်ချုပ်		-	၁၄၅၂၀၀	၈၆၃၀၀၂	၄၂၀၀၀	၃၁၀၅၀၀	၁၇၄၀၀	-

(ဃ) မြို့နယ်ကြက်/ ဘဲ/ ငုံး ဥထုတ်လုပ်မှု(လုံး)

စဉ်	မြို့နယ်	ခုနှစ်	ကြက်ဥ	ဘဲဥ	ငုံးဥ
၁	ခန္တီး	၂၀၁၈-၁၉	၇၅၁၆၀၀၁	၂၂၄၅၀၀	-
	မြို့နယ်ချုပ်	၂၀၁၈-၁၉	၇၅၁၆၀၀၁	၂၂၄၅၀၀	-

(င) မြို့နယ်နို့ထွက်ပစ္စည်းထုတ်လုပ်မှု

စဉ်	မြို့နယ်	ခုနှစ်	နို့စားနွား (ကောင်ရေ)	နို့ထွက်ပိဿာ	မှတ်ချက်
၁	ခန္တီး	၂၀၁၈-၁၉	၄၉၈၇	၁၁၂၃၀၀	ဒေသနွားမ
	မြို့နယ်ချုပ်	၂၀၁၈-၁၉	၄၉၈၇	၁၁၂၃၀၀	

(စ) မြို့နယ်ငါး၊ ပုစွန်မွေးမြူမှု အခြေအနေ

စဉ်	ခုနှစ်	ငါး			ပုစွန်		
		အရေအတွက် (ကန်)	ဧက	ထုတ်လုပ်မှု ပိဿာ	အရေအတွက် (ကန်)	ဧက	ထုတ်လုပ်မှု ပိဿာ
၁	၂၀၁၈-၁၉	မရှိပါ					

(ဆ) ရေချိုရေငန်ငါးဖမ်းလုပ်ငန်းမှအသားထုတ်လုပ်မှု(တန်)

စဉ်	ခုနှစ်	ငါး			ပုစွန်		
		လေလံအရေအတွက်	လုပ်ငန်းအရေအတွက်	ထုတ်လုပ်မှု(တန်)	လေလံအရေအတွက်	လုပ်ငန်းအရေအတွက်	ထုတ်လုပ်မှု(တန်)
၁	၂၀၁၈-၁၉	မရှိပါ					

စက်မှုလက်မှုလုပ်ငန်း

၂၆။ ခန္တီးမြို့နယ်၏ စက်မှုလက်မှုလုပ်ငန်း ဆောင်ရွက်နိုင်မှု အခြေအနေမှာ အောက်ပါအတိုင်း ဖြစ်ပါသည်-

(က) စက်မှုဇုန်များ

စဉ်	စက်မှုဇုန်အမည်	စက်ရုံအမည်	ထုတ်လုပ်သည့်ပစ္စည်းများ
		မရှိပါ	
	မြို့နယ်ချုပ်	မရှိပါ	

(ခ) မြို့နယ်ရှိစက်ရုံများ

စဉ်	မြို့နယ်	စက်ရုံ အမည်	အမျိုး အစား	နိုင်ငံပိုင်	ပုဂ္ဂလိကပိုင်	လုပ်သား အင်အား
	ခန္တီး	မရှိပါ				
မြို့နယ်ချုပ်		မရှိပါ				

(ဂ) မြို့နယ်ရှိအလုပ်ရုံများ

စဉ်	မြို့နယ်	အလုပ်ရုံ အမည်	အမျိုး အစား	နိုင်ငံပိုင်	ပုဂ္ဂလိကပိုင်	လုပ်သား အင်အား
	ခန္တီး	မရှိပါ				
မြို့နယ်ချုပ်		မရှိပါ				

(ဃ) အိမ်တွင်းစက်မှုလက်မှုလုပ်ငန်းများ

စဉ်	မြို့နယ်	စက်မှုလက်မှုလုပ်ငန်း အမျိုးအစား	အရေ အတွက်	လုပ်သား အင်အား
၁	ခန္တီး	စက်ချုပ်လုပ်ငန်း	၁၅	၁၅
၂		မုန့်လုပ်ငန်း	၅	၁၅
၃		ပန်းထိမ်လုပ်ငန်း	၇	၇၅
၄		ဆန်ကြိတ်ခွဲ	၃၀	၆၀
၅		ရေခဲလုပ်ငန်း	၃	၆
၆		အမှုန့်ကြိတ်လုပ်ငန်း	၆	၁၂
၇		တွင်ဂဟေ	၄	၁၂
၈		ဆိုင်ကယ်ဝပ်ရှော့	၁၇	၃၅
၉		ဝပ်ရှော့	၅	၁၅
၁၀		လျှပ်စစ်ပစ္စည်းပြုပြင်ရေး	၃	၃

၁၁		ဖုန်းပြုပြင်ရေး	၈	၈
၁၂		နာရီပြုပြင်ရေး	၁	၁
၁၃		စက်ဘီးပြုပြင်ရေး	၁	၁
၁၄		ဘက္ကရီအားသွင်း	၂	၂
၁၅		ကွန်ပျူတာမိတ္တူ	၄	၈
၁၆		သံဖြူလုပ်ငန်း	၁	၁
၁၇		ဆံသ	၁၈	၁၈
၁၈		ဆီစက်	၁	၂
၁၉		တွင်/သံဂဟေ	၃	၃
	မြို့နယ်ချုပ်	၁၉ ခု	၁၃၄	၂၉၂

သစ်တောလုပ်ငန်းဆောင်ရွက်မှုအခြေအနေ

၂၇။ ခန္တီးမြို့နယ်၏ သစ်တောလုပ်ငန်းနှင့် ပတ်သက်သော အချက်အလက်များမှာ အောက်ပါအတိုင်း ဖြစ်ပါသည်-

(က) သစ်တောများ

စဉ်	အကြောင်းအရာ	ဧရိယာ (ဧက)	ပေါက်သည့်အပင်များ
၁	ကြိုးဝိုင်း	၅၅၂၃၀၃	ခလောင်၊ ကညင်၊ ဘိုင်၊ ကုံကော်၊ ဝက်ချီး၊ မအူ၊ တောကြက်မောက်
၂	ကြိုးပြင်	၃၈၄၀၀၀	
	မြို့နယ်ချုပ်	၉၃၆၃၀၃	

(ခ) စီးပွားဖြစ်သစ်တောစိုက်ခင်း

စဉ်	စိုက်ပျိုးသူ	နိုင်ငံ/ပုဂ္ဂလိကပိုင်	စိုက်ကေ	တည်နေရာ	အပင်အမျိုးအစား	အရေအတွက်
၁	သစ်တော	နိုင်ငံပိုင်	၆၀၂.၆၇	အောင်မြေ့လာဝယ်၊ နန်စီပွန်၊ ဆင်သေ၊ မောက်ခလောက်၊ နောက်ပဲ	ကျွန်း	၃၂၅၀၀
မြို့နယ်ချုပ်		နိုင်ငံပိုင်	၆၀၂.၆၇	-	ကျွန်း	၃၂၅၀၀

(ဂ) သစ်ထုတ်လုပ်မှု

စဉ်	အမျိုးအစား	နိုင်ငံ	ပုဂ္ဂလိကပိုင်	ထုတ်လုပ်မှု (တန်)
၁	ကျွန်း	မရှိပါ		
၂	ပျဉ်းကတိုး			
၃	ပိတောက်			
၄	ကညင်			
၅	အင်/အင်ကြင်း			
၆	အခြား			
	မြို့နယ်ချုပ်	မရှိပါ		

(ဃ) သစ်တောထွက်ပစ္စည်းများ

စဉ်	အမျိုးအစား	ရေတွက်ပုံ	ထုတ်လုပ်မှု
၁	ထင်း	ကုဗတန်	၂၅၀
၂	မီးသွေး	ကုဗတန်	-
၃	ဝါး	(၀၀၀)လုံး	၁၆၀

၄	ကြိမ်	(၀၀၀)လုံး	၂၀၀
၅	ရှားစေး	ပိဿာ	၁၀၀၀၀
၆	သစ်ခေါက်	ပိဿာ	-
၇	သစ်ခွ	ပိဿာ	-
၈	သနပ်ခါး	ပိဿာ	-
၉	ဖာလာစေ့	ပိဿာ	-
၁၀	ပျားရည်	ပိဿာ	၈၀
၁၁	ခနိ/သက္ကယ်	(၀၀၀)ပျစ်	၁၀

တွင်းထွက်ပစ္စည်းထုတ်လုပ်မှုလုပ်ငန်း

၂၈။ ခန္တီးမြို့နယ်၏ တွင်းထွက်ပစ္စည်း ထုတ်လုပ်မှု လုပ်ငန်းနှင့် ပတ်သက်သော အချက်အလက်များမှာ အောက်ပါအတိုင်း ဖြစ်ပါသည်-

(က) ဓာတ်သတ္တုတူးဖော်ထုတ်လုပ်မှု

စဉ်	ဓာတ်သတ္တု အမျိုးအစား	ထွက်ရှိ သည့် ဒေသ	ထုတ်လုပ် မှုပမာဏ	ထုတ်လုပ်မှုတန်ဖိုး (ကျပ်သန်းပေါင်း)
၁	ရွှေ	ခန္တီး	-	-
	မြို့နယ်ချုပ်	ခန္တီး	-	-

(ခ) ကျောက်မျက်တူးဖော်မှု

စဉ်	လုပ်ငန်း တည်နေရာ	ကျောက်မျက်ရတနာအမျိုးအစား							
		ရွှေ (ပိဿာ)	ငွေ	ကျောက် စိမ်း (ကီလို)	နီ လာ	စိန်	ပတ္တ မြား	ပုလဲ	စသည့်
၁	ခန္တီး	-	-	၁၄၄၄၄၃၅		-	-	-	-
	မြို့နယ်ချုပ်	-	-	၁၄၄၄၄၃၅		-	-	-	-

စွမ်းအင်/လျှပ်စစ်ကဏ္ဍ

၂၉။ ခန္တီးမြို့နယ်၏ စွမ်းအင်/လျှပ်စစ်ကဏ္ဍနှင့် ပတ်သက်သော အချက်အလက်များမှာ အောက်ပါအတိုင်း ဖြစ်ပါသည်-

(က) ဓာတ်ဆီ၊ ဒီဇယ်အရောင်းဆိုင်များ

စဉ်	မြို့နယ်	ဆိုင်အမည်	နိုင်ငံပိုင်	ပုဂ္ဂလိကပိုင်	တစ်နှစ်ရောင်းရမှုစည်ပေါင်း	
					ဓာတ်ဆီ	ဒီဇယ်
၁	ခန္တီး	စွမ်းထက်	-	၁	၃၀၀	၁၀၀
၂	ခန္တီး	ထွန်းတောက်ဝင်း	-	၁	၅၀၀	၇၀၀
၃	ခန္တီး	ဒေါ်ဝင်း	-	၁	၁၀၀	၇၅
၄	ခန္တီး	လားရှိုး	-	၁	၁၀၀	၇၅
၅	ခန္တီး	မာဃ	-	၁	၂၀၀	၄၀၀
၆	ခန္တီး	ဦးသန်းစိုးအောင်	-	၁	၁၀၀	၁၅၀
၇	ခန္တီး	ဒေါ်တင်တင်ဖြူ	-	၁	၁၀၀	၁၅၀
၈	ခန္တီး	ဦးသန်းအေး	-	၁	၁၀၀	၁၅၀
မြို့နယ်ချုပ်			-	၈	၁၅၀၀	၁၈၀၀

(ခ) သဘာဝဓါတ်ငွေ့အရောင်းဆိုင်များ

စဉ်	သဘာဝဓါတ်ငွေ့ဆိုင်အမည်	နိုင်ငံပိုင်	ပုဂ္ဂလိက	တစ်နှစ်ရောင်းရကုဗပေပေါင်း
			မရှိပါ	
	မြို့နယ်ချုပ်		မရှိပါ	

ပို့ဆောင်ရေးနှင့် လမ်းပန်းဆက်သွယ်ရေးလုပ်ငန်း

၃၀။ ခန္တီးမြို့နယ်၏ ပို့ဆောင်ရေးနှင့် လမ်းပန်းဆက်သွယ်ရေးလုပ်ငန်းနှင့် ပတ်သက်သော အချက်အလက်များမှာ အောက်ပါအတိုင်း ဖြစ်ပါသည်-

(က) လေကြောင်းလမ်း

စဉ်	လေဆိပ်/ရဟတ်ယာဉ်ကွင်းအမည်	တည်နေရာ	မှတ်ချက်
၁	ခန္တီးလေဆိပ်	ဇီးဖြူကုန်းရပ်ကွက်	-
မြို့နယ်ချုပ်		၁ ခု	

(ခ) ရေကြောင်းလမ်း

စဉ်	ရေကြောင်းလမ်းအမည်	မြို့နယ်အတွင်း		အရှည် ရေမိုင်	ဆိပ်ကမ်းအရေအတွက်	
		မှ	ထိ		သင်္ဘောဆိပ်	အခြား
၁	ချင်းတွင်းမြစ်	ခန္တီး	မင်းဆင်	၅၈	၁	၉
၂	ချင်းတွင်းမြစ်	ခန္တီး	တိုက်တီး	၄၁	-	၅
မြို့နယ်ချုပ်				၉၉	၁	၁၄

(ဂ) ရထားလမ်းနှင့် ဘူတာရုံများ

စဉ်	ရထားလမ်းအမည်	မြို့နယ်အတွင်း		အရှည် မိုင်	ဘူတာအရေအတွက်	
		မှ	ထိ		ကြီး	သေး
				မရှိပါ		
မြို့နယ်ချုပ်				မရှိပါ		

(ဃ)ကားဂိတ်များ

စဉ်	မြို့နယ်/ မြို့	ကားဂိတ် အမည်	ပြေးဆွဲသည့် ခရီးစဉ်	ပြေးဆွဲသည့် ယာဉ်အမျိုးအစား	ပြေးဆွဲ သည့် ယာဉ် စီးရေ
၁	ခန္တီး	လွင်လွင်မြင့်	ခန္တီး- နန်စီပွန်	ခရီးသည်နှင့်ကုန်တင်ယာဉ်	၃၃
၂	ခန္တီး	ဇေယျလွင်	ခန္တီး- နန်စီပွန်	ခရီးသည်နှင့်ကုန်တင်ယာဉ်	၉
မြို့နယ်ချုပ်			ခန္တီး- နန်စီပွန်	ခရီးသည်နှင့်ကုန်တင်ယာဉ်	၄၂

ပြည်သူ့ဆောက်လုပ်ရေးလုပ်ငန်းများ

၃၁။ လမ်းဦးစီးဌာနလုပ်ငန်းများမှာအောက်ပါအတိုင်းဖြစ်ပါသည်-

(က) ကားလမ်းများ

စဉ်	ကားလမ်းအမည်	မြို့နယ်အတွင်း		အရှည်မိုင်
		မှ	ထိ	
၁	ခန္တီး(ဆင်သေ)- လဟယ်	ခန္တီး	နန်းစလိန်တံတား	၂၄/၄
၂	ခန္တီး-ဟုမ္မလင်း	ခန္တီး	မင်းဆင်အုပ်စု	၅၈/၂
၃	ခန္တီး-ဖါးလမုန်း-တာမခံလမ်း	ခန္တီး	ဖါးလမုန်းနယ်စပ်	၄၇/၆
၄	ခန္တီး-ထန်ပါခွေလမ်း	ခန္တီး	မော်လောအုပ်စု	၄၇/၀
မြို့နယ်ချုပ်				၁၇၇/၄

(ခ) မြို့နယ်ချင်းဆက်လမ်းများ

စဉ်	လမ်းအမည်	အရှည် (မိုင်/ ဖာလုံ)	အမျိုးအစား (မြို့နယ်အပိုင်းသာ)					မှတ် ချက်
			မြေလက် လွှဲ	ကတ္တရာ	ကျောက်ချော	အမာခံ	မြေသား	
၁	ခန္တီး(ဆင်သေ)- လဟယ်	၅၆/၀	၄/၅	၁၆/၂	-	၁/၅	-	၂ မိုင် ရေလမ်း
၂	ခန္တီး-ဟုမ္မလင်း	၁၃၀/၄	၂/၀	-	-	-	၅၆/၂	
၃	ခန္တီး-ဖါးလမုန်း- တာမခံ	၈၄/၀	-	-	၂၂/၀	-	၂၅/၆	
၄	ခန္တီး-ထန်ပါခွေ	၅၄/၀	-	-	၄၇/၀	-	-	
၅	ခန္တီး-တိုက်တီး- တခါး-ရှင်ဗွေယန်	၁၂၃/၀	-	-	-	-	၆၃/၀	
	မြို့နယ်ချုပ်	၂၃၈/၄	၆/၅	၁၆/၂	၆၉/၀	၁/၅	၁၄၅/၀	

(ဂ) တံတားများ

(၁) ပေ(၁၈၀)အထက်တံတားများ

စဉ်	တံတား အမည်	အ ရှည် (ပေ)	အမျိုးအစား	တည် ဆောက် သည့်ခုနှစ်	သွားလာနိုင် သည့် ယာဉ် (ကား/ ရထား)
၁	နန်းစလိန်	၂၅၀	တစ်လမ်းသွားသံဇော် သံဘောင်ကြိုးတံတား	၂၀၀၆	ကား
၂	နန်းဖီးလင်း	၃၀၀	သံကူကွန်ကရစ် တံတား	၂၀၁၆	ကား

၃	နန်အီဇူး	၃၀၀	သံကူကွန်ကရစ် တံတား	၂၀၁၆	ကား
၄	ချင်းတွင်း တံတား	၁၄၇ ၀	သံကူကွန်ကရစ် တံတား	၂၀၁၇	ကား
၅	တီတီချောင်း	၂၀၀	သံမဏိသံဘောင်	၂၀၁၄	ကား
၆	မြကျွန်းသာ ချောင်းကူး	၂၅၀	တစ်လမ်းသွား သံမဏိကြိုးတံတား	၂၀၁၃	လူ
၇	ရွှေပြည်သာ ချောင်းကူး	၂၃၀	တစ်လမ်းသွား သံမဏိကြိုးတံတား	၂၀၀၁	လူ
၈	နန်စီပွန်	၁၈၀	သံကူကွန်ကရစ် တံတား	၂၀၁၉	ကား
	မြို့နယ်ချုပ်		(၈)စင်း		

(၂) ပေ (၁၈၀)အောက်တံတားများ

စဉ်	ပေ(၅၀)မှ (၁၈၀)ရှိ တံတား အမည်	အ ရှည် (ပေ)	အမျိုးအစား	တည် ဆောက် သည့် ခုနှစ်	သွားလာ နိုင်သည့် ယာဉ် (ကား/ ရထား)	ပေ(၅၀) အောက် တံတား အရေ အတွက်
၁	မိုင်းနောင်မြောက်	၁၂၀	သံကူကွန်ကရစ်	၂၀၁၆	ကား	၆၈စင်း
၂	နန်ကတုံး	၉၀	သံကူကွန်ကရစ်	၂၀၁၆	ကား	
၃	ဆင်သေနန်သဲကြီး	၁၅၀	ကြိုးတံတား	၂၀၁၆	ဆိုင် ကယ်	
၄	ဖိုင်လင်း-ဂိုခေါင်ဖိုင်	၁၀၀	ကြိုးတံတား	၂၀၁၆	ဆိုင် ကယ်	
၅	ကင်ကွန်-မောင်းတဲ	၈၀	သစ်သား	၂၀၁၆	ကား	

၆	ကင်းတော်-ကချင်	၈၀	သစ်သား	၂၀၁၆	ကား	
၇	ဆွဲလဲ	၆၀	သံကူကွန်ကရစ်	၂၀၁၆	ကား	
၈	နန်မိုင်းတောင်း	၆၀	သံကူကွန်ကရစ်	၂၀၁၆	ကား	
၉	မိုင်းနောင်တောင်	၆၀	သံကူကွန်ကရစ်	၂၀၁၆	ကား	
၁၀	မိုင်းနောင်မြောက်	၁၂၀	သံကူကွန်ကရစ်	၂၀၁၆	ကား	
၁၁	နားမေတ္တာတံတား	၆၀	သံကူကွန်ကရစ်	၂၀၁၆	ကား	
၁၂	နန်သဲလေးတံတား	၇၀	ကွန်ကရစ်	၂၀၁၇	ကား	
၁၃	နန်သဲကြီးတံတား	၇၅	သံမဏိသံဘောင်	၂၀၀၉	ကား	
	မြို့နယ်ချုပ်	(၁၃)စင်း				(၆၈)စင်း

(ဃ) လမ်းတံတားသုံးစက်ကိရိယာများ

စဉ်	မြို့နယ်	လမ်းတံတားသုံးစက်ကိရိယာများ				လုပ်သား ဦးရေ
		မြေထိုး စက်	မြေကော် စက်	မြေကြိတ် စက်	မြေသယ် ယာဉ်	
၁	ခန္တီး	၆	၄	၆	၇	၅၀
	မြို့နယ်ချုပ်	၆	၄	၆	၇	၅၀

(င) လမ်း/တံတားအသုံးပြုခကောက်ခံသည့်လုပ်ငန်းများ

စဉ်	တိုးဂိတ် အမည်	တည်နေရာ	လမ်းတံတားအရှည်		ကုမ္ပဏီ/အဖွဲ့အစည်း/ လူပုဂ္ဂိုလ်
			မှ	ထိ	
၁			မရှိပါ		
	မြို့နယ်ချုပ်		မရှိပါ		

ဟိုတယ်နှင့် ခရီးသွားလုပ်ငန်း

၃၂။ ခန္တီးမြို့နယ်ရှိ ဟိုတယ်နှင့်ခရီးသွားလုပ်ငန်းနှင့် ပတ်သက်သော အချက်အလက်များမှာ အောက်ပါအတိုင်း ဖြစ်ပါသည်-

(က) ဟိုတယ်၊မိုတယ်၊အင်း၊တည်းခိုခန်း

(၁) ဟိုတယ်

စဉ်	ဟိုတယ်အမည်	ဟိုတယ်		အဆင့်	အခန်းပေါင်း
		နိုင်ငံပိုင်	ပုဂ္ဂလိကပိုင်		
၁				မရှိပါ	
	မြို့နယ်ချုပ်			မရှိပါ	

(၂) မိုတယ်၊ အင်း၊ တည်းခိုခန်း

စဉ်	မိုတယ် အရေအတွက်	အင်း အရေအတွက်	တည်းခိုခန်း အရေအတွက်
၁	-	-	၉
	မြို့နယ်ချုပ်	-	၉

(ခ) ကမ်းခြေနှင့် အပန်းဖြေနေရာများ

စဉ်	ကမ်းခြေ/အပန်းဖြေနေရာအမည်	တည်နေရာ
၁		မရှိပါ
	မြို့နယ်ချုပ်	မရှိပါ

သမဝါယမအသင်းများ

၃၃။ ခန္တီးမြို့နယ်တွင်ရှိသော သမဝါယမအသင်းများမှာ အောက်ပါအတိုင်း ဖြစ်ပါသည်-

စဉ်	မြို့နယ်	သမဝါယမအသင်းပေါင်း	သမဝါယမ အသင်းစုပေါင်း
၁	ခန္တီး	၁	၅၁
	မြို့နယ်ချုပ်	၁	၅၁

စီးပွားရေးဆိုင်ရာ အခြေခံအဆောက်အအုံများ

၃၄။ ခန္တီးမြို့နယ်တွင်ရှိသော စီးပွားရေးဆိုင်ရာ အခြေခံအဆောက်အအုံများမှာ အောက်ပါအတိုင်း ဖြစ်ပါသည်-

(က) ကုမ္ပဏီ၊ ကုန်စည်ဒိုင်၊ ပွဲရုံများ၊ ဈေးနှင့် ကုန်တိုက်များ

(၁) ကုမ္ပဏီများ

စဉ်	ကုမ္ပဏီ အမည်	ဆောင်ရွက်သည့်လုပ်ငန်း	တည်နေရာ
၁	အများပိုင် ကုမ္ပဏီ	ကျောက်မျက်ရတနာလုပ်ငန်း	ပေါမိုင်းရပ်ကွက် ခန္တီးမြို့

(၂) ကုန်စည်ဒိုင်များ

စဉ်	မြို့နယ်	ကုန်စည်ဒိုင် အမည်	ရောင်းဝယ်သည့်ပစ္စည်း	တည်နေရာ
၁	ခန္တီး		မရှိပါ	
	မြို့နယ်ချုပ်		မရှိပါ	

(၃) ပွဲရုံများ

စဉ်	မြို့နယ်	ပွဲရုံအမည်	ရောင်းဝယ်သည့် ပစ္စည်းများ	တည်နေရာ
၁	ခန္တီး		မရှိပါ	
	မြို့နယ်ချုပ်		မရှိပါ	

(၄) ဈေးများ

စဉ်	မြို့နယ်	ဈေးအမည်	တည်နေရာ	မှတ်ချက်
၁	ခန္တီး	မင်္ဂလာဈေး	မြို့မရပ်ကွက်	နိုင်ငံပိုင်
	မြို့နယ်ချုပ်	မင်္ဂလာဈေး	မြို့မရပ်ကွက်	နိုင်ငံပိုင်

(၅) ကုန်တိုက်များ

စဉ်	မြို့နယ်	ကုန်တိုက်အမည်	တည်နေရာ	မှတ်ချက်
၁	ခန္တီး		မရှိပါ	
	မြို့နယ်ချုပ်		မရှိပါ	

(ခ)ဘဏ်များ

စဉ်	မြို့နယ်	ဘဏ်အမည်	အစိုးရပိုင်	ပုဂ္ဂလိကပိုင်	စုစုပေါင်း
၁	ခန္တီး	မြန်မာ့စီးပွားရေးဘဏ်	၁	-	၁
၂	ခန္တီး	ကမ္ဘောဇဘဏ်	-	၁	၁
မြို့နယ်ချုပ်			၁	၁	၂

(ဂ) စတိုးဆိုင်နှင့်အရောင်းဆိုင်များ

စဉ်	ဆိုင်အမျိုးအစား	အရေအတွက်
၁	စတိုးဆိုင်	၃၁
၂	ရွှေဆိုင်	၇
၃	လျှပ်စစ်ပစ္စည်းအရောင်းဆိုင်	၆
၄	ဖုန်း/ဖုန်းပစ္စည်းအရောင်းဆိုင်	၆
၅	စာအုပ်ဆိုင်	၂
၆	ဆေးဆိုင်	၃
၇	စားသောက်ဆိုင်	၉
၈	လက်ဖက်ရည်ဆိုင်	၉
၉	ကုန်မာဆိုင်	၆
၁၀	စိုက်ပျိုးရေးပစ္စည်းဆိုင်	၁
၁၁	ဝန်ဆောင်မှုလုပ်ငန်းဆိုင်	၁၀၄
၁၂	ဆောက်လုပ်ရေးပစ္စည်းဆိုင်	၆
၁၃	ဆန်ဆိုင်	၃

၁၄	အဝတ်အထည်ဆိုင်	၁၃
၁၅	နိဗ္ဗာန်ကုန်ဆိုင်၅	-
	မြို့နယ်ချုပ်	၂၀၆

စည်ပင်သာယာရေးလုပ်ငန်းများ

၃၅။ ခန္တီးမြို့၏ စည်ပင်သာယာရေး လုပ်ငန်းများမှာ အောက်ပါအတိုင်း ဖြစ်ပါသည်-

(က) ဈေးလုပ်ငန်း

စဉ်	မြို့နယ်	ဈေးအမည်	ဆိုင်ခန်း အရေအတွက်	နိုင်ငံပိုင်	ပုဂ္ဂလိက ပိုင်	တည်နေရာ
၁	ခန္တီး	မင်္ဂလာ ဈေး	၃၁၉	နိုင်ငံပိုင်	-	မြို့မရပ်
	မြို့နယ်ချုပ်	မင်္ဂလာ ဈေး	၃၁၉	နိုင်ငံပိုင်	-	မြို့မရပ်

(ခ) သောက်သုံးရေ ရရှိရေးလုပ်ငန်း

စဉ်	မြို့နယ်	စက်ရုံ အမည်	တည် နေရာ	အမျိုးအစား	တစ်ရက် ထုတ်လုပ် မှု(ဂါလံ)	ဖြန့်ဖြူးနိုင် မှု (အိမ်ခြေ)
၁	ခန္တီး	ပွင့်ဖူးဝေ	ပေါမိုင်းရပ်	ရေသန့်စက်ရုံ	၃၆၀၀	၁၅၀
	မြို့နယ်ချုပ်			ရေသန့်စက်ရုံ	၃၆၀၀	၁၅၀

(ဂ) သန့်ရှင်းရေးလုပ်ငန်း

စဉ်	မြို့နယ်	သန့်ရှင်းရေးသုံးစက်ကရိယာများ(စီး)				လုပ်သား ဦးရေ
		သန့်ရှင်းရေး ယာဉ်	မိလ္လာ ယာဉ်	ဖုံစုပ် စက်	ရေစုပ် စက်	
၁	ခန္တီး	၄	၁	-	၁	၃
	မြို့နယ်ချုပ်	၄	၁	-	၁	၃

(ဃ) လမ်းတံတားလုပ်ငန်းများ

(၁) လမ်းလုပ်ငန်း

စဉ်	မြို့နယ်	လမ်းပေါင်း (လမ်း)	စုစုပေါင်း လမ်းအရှည် (မိုင်)	ကတ္တရာလမ်းပေါင်း		ကျောက်ခင်းလမ်းပေါင်း		ကွန်ကရစ်လမ်း		မြေသားလမ်းပေါင်း	
				လမ်း	မိုင်	လမ်း	မိုင်	လမ်း	မိုင်	လမ်း	မိုင်
	ခန္တီး	၉၉	၁၇/၂	၅၄	၆/၁	-	-	၁၇	၄	၂၈	၇/၁
မြို့နယ်ချုပ်		၉၉	၁၇/၂	၅၄	၆/၁	-	-	၁၇	၄	၂၈	၇/၁

(၂) တံတားလုပ်ငန်း

စဉ်	မြို့နယ်	တံတားပေါင်း(စင်း)				
		သံ	ကွန်ကရစ်	အုတ်	သစ်သား	ပေါင်း
၁	ခန္တီး	-	၃၀	၁၅	၄	၄၉
မြို့နယ်ချုပ်		-	၃၀	၁၅	၄	၄၉

(၃) လမ်းတံတားသုံး စက်ကရိယာများ

စဉ်	မြို့နယ်	လမ်းတံတားသုံးစက်ကရိယာများ				လုပ်သားဦးရေ
		မြေထိုးစက်	မြေကော်စက်	မြေကြိတ်စက်	မြေသယ်ယာဉ်	
၁	ခန္တီး	-	-	၁	၄	၃
မြို့နယ်ချုပ်		-	-	၁	၄	၃

ပုံနှိပ်လုပ်ငန်းနှင့် မီဒီယာလုပ်ငန်းများ

၃၆။ ခန္တီးမြို့နယ်တွင်ရှိသော ပုံနှိပ်တိုက်နှင့် မီဒီယာလုပ်ငန်းများမှာ အောက်ပါအတိုင်း ဖြစ်ပါသည်-

(က) ပုံနှိပ်လုပ်ငန်းနှင့် တေးသံသွင်း၊ ဗီဒီယို

စဉ်	မြို့နယ်	ပုံနှိပ်စက်		ပုံနှိပ်စက်	ပုံနှိပ်စက်	တေးသံသွင်း	ဗီဒီယို
		နိုင်ငံပိုင်	ပုဂ္ဂလိကပိုင်				
၁	ခန္တီး	-	-	၄	၄	-	-
မြို့နယ်ချုပ်		-	-	၄	၄	-	-

(ခ) မီဒီယာလုပ်ငန်းများ

စဉ်	မြို့နယ်	သတင်းစာအမည်	တစ်လဖြန့်စောင်ရေ	ဂျာနယ်အမည်	တစ်လဖြန့်စောင်ရေ
၁	ခန္တီး	မရှိပါ			
မြို့နယ်ချုပ်		မရှိပါ			

ပြည်တွင်းအသားတင် ထုတ်လုပ်မှုနှင့် ဝန်ဆောင်မှုတန်ဖိုး

၃၇။ ခန္တီးမြို့နယ်၏ ပြည်တွင်းအသားတင်ထုတ်လုပ်မှုနှင့် ဝန်ဆောင်မှုတန်ဖိုးကို အောက်ပါအတိုင်း ဖော်ပြအပ်ပါသည်-

ကျပ်သန်းပေါင်း

စဉ်	အကြောင်းအရာ	၂၀၁၇-၁၈ အသားတင်ထုတ်လုပ်မှုတန်ဖိုး	၂၀၁၈-၁၉ ရည်မှန်းချက်တန်ဖိုး	၂၀၁၈-၁၉ ခုနှစ် ဆောင်ရွက်နိုင်မှု		
				တန်ဖိုး	အကောင်အထည်ဖော်နိုင်မှု	တိုးတက်မှုရာနှုန်း
၁	ထုတ်လုပ်မှုတန်ဖိုး	၂၈၂၂၈.၉	၃၁၈၀၄.၈	၃၁၈၈၅.၉	၁၀၀.၃	၁၃.၀
၂	ဝန်ဆောင်မှုတန်ဖိုး	၇၂၁၃.၆	၈၂၁၀.၉	၇၈၀၆.၁	၉၅.၁	၈.၂
၃	ကုန်သွယ်မှုတန်ဖိုး	၄၅၉၄-၃	၄၉၃၇.၇	၄၆၉၅.၇	၉၅.၁	၂.၂
၄	အသားတင်ထုတ်လုပ်မှုနှင့် ဝန်ဆောင်မှုတန်ဖိုး	၄၀၀၃၆.၈	၄၄၉၅၃.၄	၄၄၃၈၇.၇	၉၈.၇	၁၀.၉

တစ်ဦးချင်းဝင်ငွေ

၃၈။ ခန္တီးမြို့နယ်၏ တစ်ဦးချင်းဝင်ငွေကို အောက်ပါအတိုင်း ဖော်ပြအပ်ပါသည်-

စဉ်	၂၀၁၆-၁၇	၂၀၁၇-၁၈	၂၀၁၈-၁၉
၁	၉၅၅၁၃၇	၉၂၉၇၇၈	၉၂၉၇၇၈

အသက်မွေးဝမ်းကျောင်းလုပ်ငန်းအလိုက် အလုပ်လုပ်သူဦးရေ

၃၉။ ခန္တီးမြို့နယ်၏ အသက်မွေးဝမ်းကျောင်း လုပ်ငန်းအလိုက် အလုပ်လုပ်ကိုင်သူဦးရေမှာ အောက်ပါအတိုင်း ဖြစ်ပါသည်-

စဉ်	မြို့နယ်	အစိုးရဝန်ထမ်း	ဝန်ဆောင်မှု	စိုက်ပျိုးရေး	မွေးမြူရေး	အရောင်းဝယ်	စက်မှုလက်မှု	ရေလုပ်ငန်း	ကျပ်နန်း	အခြား	စုစုပေါင်း
၁	ခန္တီး	၁၆၅	၁၁၂	၁၀၀၈၃	၁၂၁၀	၅၅၈၉	၈၁၇	၃၆	၅၂၉	၃၃၇၁	၂၈၁၇၂
	မြို့နယ်ချုပ်	၁၆၅	၁၁၂	၁၀၀၈၃	၁၂၁၀	၅၅၈၉	၈၁၇	၃၆	၅၂၉	၃၃၇၁	၂၈၁၇၂

အလုပ်လုပ်နိုင်သူဦးရေနှင့် အလုပ်လက်မဲ့ဦးရေ

၄၀။ ခန္တီးမြို့နယ်တွင်ရှိသော အလုပ်လုပ်နိုင်သူဦးရေနှင့် အလုပ်လက်မဲ့နှုန်းကို အောက်ပါအတိုင်း ဖော်ပြအပ်ပါသည်-

စဉ်	မြို့နယ်	အလုပ်လုပ်နိုင်သူဦးရေ	လုပ်ငန်းခွင်ရှိလုပ်သားဦးရေ	အလုပ်လက်မဲ့ဦးရေ	အလုပ်လက်မဲ့ရာခိုင်နှုန်း
၁	ခန္တီး	၂၈၈၄၃	၂၈၁၇၂	၈၅၇	၃
	မြို့နယ်ချုပ်	၂၈၈၄၃	၂၈၁၇၂	၈၅၇	၃

အခန်း(၇)

လူမှုရေးဆိုင်ရာအချက်အလက်များ

ပညာရေးကဏ္ဍ

၄၁။ အောက်ပါအတိုင်း ဖော်ပြအပ်ပါသည် -

(က)အဆင့်မြင့်ပညာ

စဉ်	တက္ကသိုလ်/ ကောလိပ်/ သိပ္ပံကျောင်းအမည်	တည်နေရာ	အကျယ် အဝန်း (ဧက)	ဆရာ/ ဆရာမ ဦးရေ	ကျောင်း သား/သူ ဦးရေ	ဆရာနှင့် ကျောင်းသား အချိုး
၁	စက်မှုလက်မှုသိပ္ပံ	ဇီးဖြူကုန်းရပ်ကွက်	၆၆.၇၅	၆၂	၃၃၄	၁:၅
၂	နည်းပညာ	ဇီးဖြူကုန်းရပ်ကွက်		၄၁	၃၃	၁:၁
	မြို့နယ်ချုပ်		၆၆.၇၅	၁၀၃	၃၆၇	၁:၄

(ခ)အခြေခံပညာ

(၁) အထကကျောင်းများ

စဉ်	မြို့နယ်	ကျောင်းအမည်	တည်နေရာ	အကျယ် အဝန်း (ဧက)	ဆရာ/ မ ဦးရေ	ကျောင်း သား/ သူ ဦးရေ	ဆရာ/ ကျောင်းသား အချိုး
၁	ခန္တီး	အထက၊ခန္တီး	ပေါမိုင်း	၂.၄၇	၄၀	၁၃၅၇	၁:၃၄
၂	ခန္တီး	အထက၊ဆင်သေ	ဆင်သေ	၁၀.၇၂	၂၃	၈၆၁	၁:၃၇
၃	ခန္တီး	အထက၊ ကောင်းဟိန်	ကောင်း ဟိန်	၂.၃၀	၁၃	၄၀၅	၁:၃၁
မြို့နယ်ချုပ်		(၃)ကျောင်း		၁၅.၄၉	၇၆	၂၆၂၃	၁:၃၅

(၂) အထကကျောင်း(ခွဲ)များ

စဉ်	မြို့နယ်	ကျောင်း အမည်	တည် နေရာ	အကျယ် အဝန်း (ဧက)	ဆရာ/ ဆရာမ ဦးရေ	ကျောင်း သား/ သူ ဦးရေ	ဆရာနှင့် ကျောင်းသား အချိုး
-----	----------	-----------------	-------------	------------------------	----------------------	-------------------------------	----------------------------------

၁	ခန္ဓာ	အထက(ခွဲ) နားမေတ္တာ	နားမေတ္တာ	၂.၁၄	၁၃	၂၃၂	၁:၁၈
၂	ခန္ဓာ	အထက(ခွဲ) မြို့မ	မြို့မ ရုပ်ကွက်	၁.၁၄	၁၈	၉၆၅	၁:၅၄
မြို့နယ်ချုပ်		(၂)ကျောင်း		၃.၂၈	၃၁	၁၁၉၇	၁:၃၉

(၃) အလကကျောင်းများ

စဉ်	မြို့နယ်	ကျောင်းအမည်	တည်နေရာ	အကျယ်အဝန်း (ဧက)	ဆရာ/ဆရာမ ဦးရေ	ကျောင်းသား/သူ ဦးရေ	အချိုး
၁	ခန္ဓာ	အလက၊ မှန်ပင်	မှန်ပင်ကျေးရွာ	၇.၈	၁၀	၂၂၉	၁:၂၃
၂	ခန္ဓာ	အလက၊ လန်လယ်ကြီး	လန်လယ်ကြီး	၅.၅၇	၁၁	၂၈၄	၁:၂၆
၃	ခန္ဓာ	အလက၊ ပါရိုး	ပါရိုး	၂.၉၉	၁၀	၂၀၈	၁:၂၁
၄	ခန္ဓာ	အလက၊ မီးဖြူကုန်း	မီးဖြူကုန်း ရုပ်ကွက်	၃.၁၇	၁၀	၄၆၆	၁:၄၇
မြို့နယ်ချုပ်		(၄)ကျောင်း		၁၉.၅၃	၄၁	၁၁၈၇	၁:၂၉

(၄) အလကကျောင်း(ခွဲ)များ

စဉ်	မြို့နယ်	ကျောင်းအမည်	တည်နေရာ	အကျယ်အဝန်း (ဧက)	ဆရာ/ဆရာမ ဦးရေ	ကျောင်းသား/သူ ဦးရေ	ဆရာနှင့် ကျောင်းသား အချိုး
၁	ခန္ဓာ	အလက(ခွဲ) ပါစောင်	ပါစောင်	၃.၀၀	၉	၁၄၉	၁:၁၇
၂	ခန္ဓာ	အလက(ခွဲ) ကင်းတော်	ကင်းတော်	၀.၃၂	၁၀	၂၇၉	၁:၂၈
၃	ခန္ဓာ	အလက(ခွဲ)	စိန်နန်း	၀.၅၀	၉	၁၀၈	၁:၁၂

		စိန်နန်း					
၄	ခန္တီး	အလက(ခွဲ) မင်းဆင်	မင်းဆင်	၀.၅၃	၇	၁၁၆	၁:၁၇
၅	ခန္တီး	အလက(ခွဲ) ပဒူးမုန်း	ပဒူးမုန်း	၁.၁၅	၈	၅၀	၁:၆
၆	ခန္တီး	အလက(ခွဲ) တိုက်တီး	တိုက်တီး	၁.၀၀	၉	၁၁၁	၁:၁၂
၇	ခန္တီး	အလက(ခွဲ) ရပ်နား	ရပ်နား	၂.၉၈	၇	၁၂၉	၁:၁၈
မြို့နယ်ချုပ်		(၇)ကျောင်း		၉.၄၇	၅၉	၉၄၂	၁:၁၆

(၅) မူလတန်းလွန်ကျောင်းများ

စဉ်	မြို့နယ်	ကျောင်း အရေအတွက်	ဆရာ ဦးရေ	ကျောင်းသား ဦးရေ	အချိုး	မှတ်ချက်
၁	ခန္တီး	၁၄	၈၁	၁၃၄၇	၁:၁၆	
မြို့နယ်ချုပ်		၁၄	၈၁	၁၃၄၇	၁:၁၆	

(၆) အမကကျောင်းများ

စဉ်	ကျောင်း အရေ အတွက်	ဆရာ ဦးရေ	ကျောင်းသား ဦးရေ	ဆရာနှင့် ကျောင်းသား အချိုး	မှတ်ချက်
၁	၄၂	၁၄၀	၁၃၃၀	၁:၁၀	
မြို့နယ်ချုပ်		၄၂	၁၄၀	၁၃၃၀	၁:၁၀

(၇) အမကကျောင်း(ခွဲ)များ

စဉ်	ကျောင်း အရေ အတွက်	ဆရာ ဦးရေ	ကျောင်းသား ဦးရေ	ဆရာနှင့် ကျောင်းသား အချိုး	မှတ်ချက်
၁	၁၆	၂၈	၂၃၉	၁:၉	
မြို့နယ်ချုပ်		၁၆	၂၈	၂၃၉	၁:၉

(ဂ) မူလတန်းကြိုကျောင်း

စဉ်	ကျောင်းအမည်	တည်နေရာ	ဆရာ/ဆရာမ ဦးရေ	ကျောင်းသား/သူဦးရေ	အချိုး
၁	အထက-ဆင်သေ	ဆင်သေ	၁	၁၉	၁:၁၉
၂	အထက၊ ကောင်းဟိန်	ကောင်းဟိန်	၁	၄၁	၁:၄၁
၃	အထက(ခွဲ)-မြို့မ	မြို့မ	၁	၄၀	၁:၄၀
၄	အလက(ခွဲ)ဇီးဖြူကုန်း	ဇီးဖြူကုန်း	၁	၁၈	၁:၁၈
၅	မူလွန်ပေါမိုင်း	ပေါမိုင်း	၁	၄၁	၁:၄၁
၆	အမက-လက်ပံသာ	လက်ပံသာ	၁	၆	၁:၆
၇	အမက(၇)နားမေတ္တာ	နားမေတ္တာ	၁	၁၉	၁:၁၉
မြို့နယ်ချုပ်		(၇)ကျောင်း	၇	၁၈၄	၁:၂၆

(ဃ) ဘုန်းတော်ကြီးသင် ပညာရေးကျောင်း

စဉ်	ကျောင်းအမည်	တည်နေရာ	ဆရာ/မ ဦးရေ	ကျောင်းသား/သူဦးရေ	အချိုး
၁	ဘ/ကပေါမိုင်း	ပေါမိုင်း	၁၄	၂၂၀	၁:၁၆
၂	ဘ/ကဆင်သေ	ဆင်သေ	၆	၈၃	၁:၁၄
၃	ဘ/ကရွှေပြည်သာ	ရွှေပြည်သာ	၉	၅၅၉	၁:၆၂
၄	ဘ/ကချောင်းသာ	ချောင်းသာ	၅	၅၅	၁:၁၁
၅	ဘ/က ရွှေမြင့်မိုရ်	ရွှေမြင့်မိုရ်	၆	၁၂၇	၁:၂၁
၆	ဘ/က မြကျွန်းသာ	မြကျွန်းသာ	၃	၂၆	၁:၉
၇	ဘ/က လသာ	လသာ	၆	၁၉၅	၁:၃၃
၈	ဘ/ကကျကိုက်	ကျကိုက်	၄	၃၀	၁:၈
မြို့နယ်ချုပ်		(၈)ကျောင်း	၅၃	၁၂၉၅	၁:၂၄

(င) ကျောင်းနေအရွယ်ကလေးများ ကျောင်းအပ်နှံမှု

စဉ်	မြို့နယ်	(၅)နှစ်ပြည့်ကလေး			ကျောင်းအပ်နှံမှု			ကျောင်းအပ်နှံမှု%
		ကျား	မ	ပေါင်း	ကျား	မ	ပေါင်း	
၁	ခန္တီး	၄၂၈	၃၉၈	၈၂၆	၄၂၈	၃၉၈	၈၂၆	၁၀၀
	မြို့နယ်ချုပ်	၄၂၈	၃၉၈	၈၂၆	၄၂၈	၃၉၈	၈၂၆	၁၀၀

(စ) တက္ကသိုလ်ဝင်တန်းအောင်မြင်မှု

စဉ်	မြို့နယ်	၂၀၁၇-၂၀၁၈ ခုနှစ်				၂၀၁၈-၂၀၁၉ ခုနှစ်			
		စာရင်းရှိ	ဖြေဆို	အောင်မြင်	ရာခိုင်နှုန်း	စာရင်းရှိ	ဖြေဆို	အောင်မြင်	ရာခိုင်နှုန်း
၁	ခန္တီး	၇၉၉	၇၁၄	၉၇	၁၄.၀၀	၈၃၄	၇၇၅	၁၄၇	၁၉.၀၀
	မြို့နယ်ချုပ်	၇၉၉	၇၁၄	၉၇	၁၄.၀၀	၈၃၄	၇၇၅	၁၄၇	၁၉.၀၀

(ဆ) စာတတ်မြောက်မှု ရာနှုန်းအခြေအနေ

စဉ်	မြို့နယ်	မြို့နယ်လူဦးရေ	၁၅ နှစ်အထက်လူဦးရေ	စာတတ်မြောက်မှုဦးရေ	စာတတ်မြောက်မှုနှုန်း
၁	ခန္တီး	၃၇၂၆၅	၂၃၄၂၉	၂၅၁၆၆	၁၀၇.၄၁
	မြို့နယ်ချုပ်	၃၇၂၆၅	၂၃၄၂၉	၂၅၁၆၆	၁၀၇.၄၁

(ဇ) သင်ကြားမှု၊ သင်ယူမှု၊ အထောက်အကူပြု စာသင်ခန်းများ ဖွင့်လှစ်နိုင်မှုအခြေအနေ

(၁) အထက်ကျောင်းများ

စဉ်	မြို့နယ်	အထက်တန်းကျောင်း					ပေါင်း
		စာရင်းရှိ	Media တပ်ပြီး	3PLT တပ်ပြီး	2PLT တပ်ပြီး	1PLT တပ်ပြီး	
၁	ခန္တီး	၃	-	၂	၁	-	၃
မြို့နယ်ချုပ်		၃	-	၂	၁	-	၃

(၂) အလက ကျောင်းများ

စဉ်	မြို့နယ်	အလယ်တန်းကျောင်း					ပေါင်း
		စာရင်းရှိ	Media တပ်ပြီး	3PLT တပ်ပြီး	2PLT တပ်ပြီး	1PLT တပ်ပြီး	
၁	ခန္တီး	၆	-	-	၄	၂	၆
မြို့နယ်ချုပ်		၆	-	-	၄	၂	၆

(၃) အမက ကျောင်းများ

စဉ်	မြို့နယ်	အလယ်တန်းကျောင်း					ပေါင်း
		စာရင်းရှိ	Media တပ်ပြီး	3PLT တပ်ပြီး	2PLT တပ်ပြီး	1PLT တပ်ပြီး	
၁	ခန္တီး	၇၉	-	-	၃	၇၆	၇၉
မြို့နယ်ချုပ်		၇၉	-	-	၃	၇၆	၇၉

(ဈ) စာကြည့်တိုက်များ ဖွင့်လှစ်နိုင်မှု

စဉ်	မြို့နယ်	အုပ်ချုပ်ရေး	ပညာရေး	ပြန်ဆက်	ဘုန်းကြီးကျောင်း	အခြား	ပေါင်း
၁	ခန္တီး	၁၁	၃၃	၁	၂	-	၄၇
မြို့နယ်ချုပ်		၁၁	၃၃	၁	၂	-	၄၇

ကျန်းမာရေးကဏ္ဍ

၄၂။ ကျန်းမာရေးကဏ္ဍဆိုင်ရာအချက်အလက်များမှာ အောက်ပါအတိုင်းဖြစ်ပါသည်-

(က) ဆေးရုံများ

စဉ်	မြို့နယ်	ဆေးရုံအမည်	တည်နေရာ	အစိုးရ/ပုဂ္ဂလိက	ကုတင်အရေအတွက်
၁	ခန္တီး	ကုတင်(၁၀၀)ဆုံ	ခန္တီး	အစိုးရ	၁၀၀
၂	ခန္တီး	တိုက်နယ်ဆေးရုံ	ကောင်းဟိန်	အစိုးရ	၁၆
မြို့နယ်ချုပ်		(၂)ခု			၁၁၆

(ခ)ဆေးပေးခန်းများ

စဉ်	မြို့နယ်	ဆေးပေးခန်းအမည်	တည်နေရာ	အစိုးရ/ပုဂ္ဂလိက	ကုသသည့်ရောဂါအမျိုးအစား
	ခန္တီး	မရှိပါ			
မြို့နယ်ချုပ်		မရှိပါ			

(ဂ)ကျေးလက်ကျန်းမာရေးဌာန/ဌာနခွဲ

စဉ်	ကျေးလက်ကျန်းမာရေးဌာနအမည်	တည်နေရာ
၁	ကောင်းဟိန်	ကောင်းဟိန်
၂	ဆင်သေ	ဆင်သေ
၃	ပါရိုး	ပါရိုး
	ကျေးလက်ကျန်းမာရေးဌာနခွဲအမည်	
၁	မင်းဆင်	မင်းဆင်ကျေးရွာ
၂	အရှေ့ကောက်တောင်း	အရှေ့ကောက်တောင်း
၃	လိုက်ခေါ်	လိုက်ခေါ်
၄	ဖိုင်လင်း	ဖိုင်လင်း
၅	လင်းဖါး	လင်းဖါး
၆	ဟိန်စွန်းကျေးရွာ	ဟိန်စွန်းကျေးရွာ
၇	စိန်နန်းကျေးရွာ	စိန်နန်းကျေးရွာ
၈	ပဒူးမုန်းကျေးရွာ	ပဒူးမုန်းကျေးရွာ
၉	မှန်ပင်ကျေးရွာ	မှန်ပင်ကျေးရွာ
၁၀	ဆောင်လင်ကျေးရွာ	ဆောင်လင်ရွာ
၁၁	ကျောက်ရွက်ကျေးရွာ	ကျောက်ရွက်ရွာ
၁၂	ပါဆောင်ကျေးရွာ	ပါဆောင်ကျေးရွာ
၁၃	ပင်လုံ(ဟတ္ထိ)ကျေးရွာ	ပင်လုံ(ဟတ္ထိ)ရွာ
၁၄	ခမောင်း	ခမောင်းကျေးရွာ

(ဃ)ကျန်းမာရေးစောင့်ရှောက်မှု

စဉ်	မြို့နယ်	လူဦးရေ	ဆရာဝန်မှ ကျန်းမာရေး စောင့်ရှောက်မှုနှုန်း		သူနာပြုမှ ကျန်းမာရေး စောင့်ရှောက်မှုနှုန်း		လက်ထောက် ကျန်းမာရေးမှူးမှ ကျန်းမာရေး စောင့်ရှောက်မှုနှုန်း			
			ဆရာဝန်ဦးရေ	ဆရာဝန်နှင့် လူဦးရေအချိုး	သူနာပြုဦးရေ	သူနာပြုနှင့် လူဦးရေ အချိုး	လ/ထကျန်းမာရေးမှူး ဦးရေ	လ/ထကျန်းမာရေးမှူးနှင့် လူဦးရေ အချိုး	လ/ထကျန်းမာရေးမှူး ဦးရေ	လ/ထကျန်းမာရေးမှူးနှင့် လူဦးရေ အချိုး
၁	ခန္တီး	၃၇၂၆၅	၁၆	၁:၂၃၂၉	၂၉	၁:၁၂၈၅	၄		၁:၉၃၁၆	
မြို့နယ်ချုပ်		၃၇၂၆၅	၁၆	၁:၂၃၂၉	၂၉	၁:၁၂၈၅	၄		၁:၉၃၁၆	

(င)ဒေသတွင်းအများဆုံးဖြစ်တတ်သောရောဂါများ

စဉ်	မြို့နယ်	ရောဂါအမျိုးအစား									
		ငှက်ဖျား		ဝမ်းလျှော		တီဘီ		ဝမ်းကိုက်		အသည်းရောင်	
		ဖြစ်	သေ	ဖြစ်	သေ	ဖြစ်	သေ	ဖြစ်	သေ	ဖြစ်	သေ
၁	ခန္တီး	၂၇၈	-	၅၄၁	၁	၁၅၅	-	၁၅၈	-	-	-
မြို့နယ်ချုပ်		၂၇၈	-	၅၄၁	၁	၁၅၅	-	၁၅၈	-	-	-

(စ)HIV/AIDS -ရောဂါ ဖြစ်ပွား/ သေဆုံးဦးရေ

စဉ်	မြို့နယ်	၂၀၁၈ ခုနှစ်၊ ဧပြီလမှ စက်တင်ဘာလ		၂၀၁၈-၁၉	
		ဖြစ်	သေ	ဖြစ်	သေ
၁	ခန္တီး	၅၂	၇	၄၂	၉
မြို့နယ်ချုပ်		၅၂	၇	၄၂	၉

(ဆ) ကျန်းမာရေးဆိုင်ရာ အညွှန်းကိန်းများ

စဉ်	မြို့နယ်	မိခင် ဦးရေ	ကလေး ဦးရေ	လူ(၁၀၀၀)လျှင်			
				မွေး နှုန်း	မိခင် သေနှုန်း	မွေးကင်းစ ကလေးသေနှုန်း	ကိုယ်ဝန် ပျက်နှုန်း
၁	ခန္တီး	၉၈၆	၉၃၈	၁၃	၁.၈	၁၃.၂	၂၇.၇
	မြို့နယ်ချုပ်	၉၈၆	၉၃၈	၁၃	၁.၈	၁၃.၂	၂၇.၇

လူမှုရေးအသင်းအဖွဲ့များ

၄၃။ လူမှုရေးအသင်းအဖွဲ့များဆိုင်ရာ အချက်အလက်များမှာ အောက်ပါ အတိုင်း ဖြစ်ပါသည်-

(က) INGO

စဉ်	မြို့နယ်	INGO အမည်	ရုံး/ ရုံးခွဲ တည်နေရာ	ဆောင်ရွက်သည့် လုပ်ငန်း
၁	ခန္တီး			မရှိပါ
	မြို့နယ်ချုပ်			မရှိပါ

(ခ) NGO (ဦးရေ)

စဉ်	မြို့နယ်	အမျိုးသမီး ရေးရာ	မိခင်/ကလေး အသင်း	စစ်မှုထမ်း ဟောင်း	ကြက် ခြေနီ	အရန် မီးသတ်
၁	ခန္တီး	၄၀၅၃	၁၁၄၈၅	၇၆	၄၂၅	၆၂၂
	မြို့နယ်ချုပ်	၄၀၅၃	၁၁၄၈၅	၇၆	၄၂၅	၆၂၂

(ဂ) အသင်းအဖွဲ့

စဉ်	မြို့နယ်	အသင်းအဖွဲ့ အမည်	ရုံး/ ရုံးခွဲ တည်နေရာ	မှတ်ပုံ တင် အမှတ်	ဆောင်ရွက်သည့် လုပ်ငန်း
၁	ခန္တီး	အောင်သီရိ ဖောင်ဒေးရှင်း	ပေါမိုင်း ရပ်ကွက်	၆/ခန္တီး/၀၀၁	ရင်းနှီးမတည် ငွေများထုတ်ချေးပေး ခြင်း
၂	ခန္တီး	ရှမ်းစာပေနှင့် ယဉ်ကျေးမှု	မြို့မ ရပ်ကွက်	၆/ခန္တီး/၀၀၂	ရှမ်းစာပေနှင့်ယဉ် ကျေးမှုဆိုင်ရာ

မြို့နယ်ချုပ်	(၂)သင်း			
---------------	---------	--	--	--

အားကစားနှင့် ဖျော်ဖြေရေးလုပ်ငန်းများ

၄၄။ အောက်ပါအတိုင်း ဖြစ်ပါသည်-

စဉ်	မြို့နယ်	အားကစားကွင်း						ဖျော်ဖြေရေး		
		ဘောလုံး	ဘော်လီဘော	ဘတ်စကက်	တင်းနစ်	ဂေါက်	အခြား	ရုပ်ရှင်ရုံ	ပန်းခြံ	အခြား
၁	ခန္တီး	၁	၁	၁	-	၁	၃	-	၁	-
မြို့နယ်ချုပ်		၁	၁	၁	-	၁	၃	-	၁	-

အခန်း(၈)

ဘာသာရေးနှင့် သမိုင်းဝင်အဆောက်အဦများ

ဗုဒ္ဓဘာသာဆိုင်ရာ အဆောက်အဦများနှင့် သာသနာဝင်ပုဂ္ဂိုလ်များ

၄၅။ ခန္တီးမြို့နယ်ရှိ ဗုဒ္ဓဘာသာဆိုင်ရာ အဆောက်အဦများနှင့် သာသနာဝင်ပုဂ္ဂိုလ်များဆိုင်ရာ အချက်အလက်များအား အောက်ပါအတိုင်းဖော်ပြအပ်ပါသည်-

(က) သာသနိအဆောက်အဦများ

စဉ်	မြို့နယ်	ဘုရား	စေတီ	ပုထိုး	ဘုန်းကြီးကျောင်း	သီလရှင်ကျောင်း	ဓမ္မာရုံ
၁	ခန္တီး	၂၂	၄၂	-	၅၅	၂	၂၃
မြို့နယ်ချုပ်		၂၂	၄၂	-	၅၅	၂	၂၃

(ခ) ရဟန်းသံဃာနှင့်သီလရှင်များ

စဉ်	မြို့နယ်	ရဟန်း	သာမဏေ	သီလရှင်
၁	ခန္တီး	၁၃၈	၁၂၁	၃၈
မြို့နယ်ချုပ်		၁၃၈	၁၂၁	၃၈

(ဂ) ထင်ရှားသည့် ဘုရား၊စေတီနှင့်ပုထိုးများ

စဉ်	မြို့နယ်	ဘုရား၊စေတီ၊ပုထိုးအမည်	တည်နေရာ
၁	ခန္တီး	မြသိန်းတန်စေတီ	မြို့မရပ်ကွက်
မြို့နယ်ချုပ်		(၁)ဆူ	

(ဃ) ထင်ရှားသည့်ဘုန်းတော်ကြီးကျောင်းများ

စဉ်	မြို့နယ်	ဘုန်းကြီးကျောင်းအမည်	ဆရာတော်ဘွဲ့အမည်	တည်နေရာ
၁	ခန္တီး	ရန်ကင်းတောင်	ဦးနန္ဒပါလ	မြို့မရပ်ကွက်
၂	ခန္တီး	ထေရဝါဒသာသနာပြု(ဗဟို)ကျောင်း	ဦးဝိစိတ္တရ	ပေါမိုင်းရပ်ကွက်
မြို့နယ်ချုပ်		(၂)ကျောင်း	(၂)ပါး	

အခြားဘာသာရေးအဆောက်အဦးများ

၄၆။ ခန္တီးမြို့နယ်ရှိအခြားဘာသာများနှင့်ဆိုင်သောအချက်အလက်များအား အောက်ပါအတိုင်းဖော်ပြအပ်ပါသည် -

စဉ်	မြို့နယ်	ခရစ်ယာန်		အစ္စလာမ်		ဟိန္ဒူဘုရားကျောင်း		တရုတ်ဘုရားကျောင်း	
		မြို့	ကျေးလက်	မြို့	ကျေးလက်	မြို့	ကျေးလက်	မြို့	ကျေးလက်
၁	ခန္တီး	၁၀	၇၉	-	-	-	-	၁	၁
မြို့နယ်ချုပ်		၁၀	၇၉	-	-	-	-	၁	၁

သမိုင်းဝင် ထင်ရှားသောအဆောက်အဦးနှင့် နေရာများ

၄၇။ သမိုင်းဝင်ထင်ရှားသောအဆောက်အဦးနှင့် နေရာများမှာ အောက်ပါအတိုင်းဖြစ်ပါသည်-

စဉ်	မြို့နယ်	သမိုင်းဝင်အဆောက်အဦ	တည်နေရာ	ယဉ်ကျေးမှုဇုန်အမည်	တည်နေရာ
၁	ခန္တီး	မြသိန်းတန်စေတီ	မြို့မရပ်ကွက်	-	ရန်ကင်းတောင်
မြို့နယ်ချုပ်		(၁)ဆူ			

၅၈
အခန်း(၉)

ကျေးလက်ဒေသဆိုင်ရာအချက်အလက်များ

ဒေသဖွံ့ဖြိုးရေးလုပ်ငန်းများဆောင်ရွက်နိုင်မှုအခြေအနေ

၄၈။ ခန္တီးမြို့၏ဒေသဖွံ့ဖြိုးရေးလုပ်ငန်းများ

ဆောင်ရွက်နိုင်မှုအခြေအနေမှာအောက်ပါအတိုင်း ဖြစ်ပါသည်-

(က) ကျေးလက်ဒေသဖွံ့ဖြိုးတိုးတက်

ရေးဦးစီးဌာနမှဆောင်ရွက်သည့် လုပ်ငန်းများ

(၁) မြို့-ကျေးလက်၊ကျေးရွာချင်းဆက်လမ်းများ

စဉ်	နယ်	လမ်းအရေအတွက်	အရှည်(မိုင်-ဖာလုံ)	အမျိုးအစား									
				ကတ္တရာ		ကျောက်ချော		မြေသား	ဂဝံ	ညွှန်ကရစ်			
				အရေအတွက်	မိုင်/ဖာလုံ	အရေအတွက်	မိုင်/ဖာလုံ						
၁	ခန္တီး	၃၀	၁၃၉/၁	-	-	၁	၁၃/၆	၅	၁၁၄၀	၂	၆/၂	၈	၁/၅
	မြို့နယ်ချုပ်	၃၀	၁၃၉/၁	-	-	၁	၁၃/၆	၅	၁၁၄၀	၂	၆/၂	၈	၁/၅

(၂) တံတားများ

စဉ်	တံတားအမည်	အရှည် ပေ	အမျိုးအစား	ဆောက်လုပ်မှုပုံစံ	
				အသစ်	ပြင်ထိန်း
၁	လာဝယ်ရွာ	၅x၁၄	RC Box Culvert(၄)စင်း	အသစ်	-
၂	နန်မုံ-ဆင်သေ- လက်ဖက်ခင်း- ကချင်လမ်း	၁၅x၁၄	RC Box Culvert(၁)စင်း	အသစ်	-
၃	နန်မုံ-ဆင်သေ- လက်ဖက်ခင်း- ကချင်လမ်း	၅x၁၄	RC Box Culvert(၂)စင်း	အသစ်	-
၄	ကင်းတော်-ကချင် ကျေးရွာကြား	၂၀x၁၄	RC ကွန်ကရစ်	အသစ်	-
၅	ကချင်-နာတိုက် လမ်း	၁၂x၁၄	RC ကွန်ကရစ် (၃)စင်း	အသစ်	-
၆	နန်ဖါ-တိုက်တီး လမ်း	၁၈x၁၄	RC ကွန်ကရစ်	အသစ်	-
	မြို့နယ်ချုပ်		(၁၂)စင်း		

(၃) သောက်သုံးရေရရှိရေးလုပ်ငန်း

စဉ်	လုပ်ငန်း တည်နေရာ	အမျိုးအစားနှင့်အတိုင်းအတာ					အကျိုးပြု အိမ်ခြေ
		ရေကန်	ရေတွင်း	အဝိစိတွင်း	လျှပ်တံ	မြစ်ရေတင်	
၁	မိုလွန်း	-	-	-	၁	-	၂၂
၂	ကောင်းမှု	-	-	၁	-	-	၂၇
၃	စိန်လာ	-	-	-	၁	-	၂၂
၄	လင်းဖါး	-	-	၁	-	-	၄၂
၅	ကင်းတော်	-	-	၁	-	-	၁၉၁
၆	ပဒူးမုန်းရွာသစ်	-	-	-	၁	-	၂၂၀
၇	ဟိန်စွန်း	-	၁	-	-	-	၆၇
၈	ကျကိုက်	-	၁	-	-	-	၆၉
၉	နာဟင်ဖေါင်ဆိုင်	-	-	-	၁	-	၆၂
၁၀	ပါဆောင်	-	-	-	၁	-	၇၇
၁၁	မော်လော	-	-	-	၁	-	၄၂
၁၂	လက်ပံသာ	-	-	၁	-	-	၉၈
မြို့နယ်ချုပ်		-	၂	၄	၆	-	၉၃၉

(၄) လျှပ်စစ်မီးလင်းရေးလုပ်ငန်း

စဉ်	လုပ်ငန်း တည်နေရာ	ဆောင်ရွက်သည့်နည်းလမ်း						အကျိုး ပြုအိမ် ခြေ
		မဟာ ဓာတ်အား	မီး စက်	နေရောင် ခြည်	လေ	ရေ အား	ဇီဝ	
၁	ခန္တီး	မရှိပါ						
မြို့နယ်ချုပ်		မရှိပါ						

(၅)မြစိမ်းရောင် ကျေးရွာစီမံကိန်းလုပ်ငန်း

စဉ်	ကျေးရွာအမည်	အိမ်ခြေ	အိမ်ထောင်စု	ခွင့်ပြုငွေ (ကျပ်သိန်း)
၁	ပဒူးမုန်း(ရွာသစ်)	၂၆၄	၂၆၄	၃၀၀.၀၀
၂	နန်ဖါ	၈၅	၈၈	၃၀၀.၀၀
၃	မှန်ပင်	၁၂၇	၁၂၇	၃၀၀.၀၀
၄	လက်ပံသာ	၉၈	၉၈	၃၀၀.၀၀
၅	မကန်နောင်	၆၀	၆၀	၃၀၀.၀၀
၆	ကင်းတော်	၁၉၁	၂၀၃	၃၀၀.၀၀
၇	ကချင်ရွာ	၅၆	၅၈	၃၀၀.၀၀
၈	နာတိုက်	၄၀	၄၅	၃၀၀.၀၀
၉	ဆင်သေ	၄၃၅	၄၈၀	၃၀၀.၀၀
၁၀	နန်မုံ	၃၃	၃၁	၃၀၀.၀၀
၁၁	စိန်နန်း	၇၀	၇၆	၃၀၀.၀၀
၁၂	ကတိုးကြီး	၇၅	၇၈	၃၀၀.၀၀
၁၃	သာယာကုန်း	၆၈	၆၈	၃၀၀.၀၀
၁၄	ဟိန်စွန်း	၆၆	၆၆	၃၀၀.၀၀
၁၅	ရပ်နား	၈၀	၈၀	၃၀၀.၀၀
၁၆	ကောင်းဟိန်	၁၈၂	၁၇၈	၃၀၀.၀၀
၁၇	လင်းဖါး	၃၉	၃၉	၃၀၀.၀၀
၁၈	မိုင်းနောင်	၄၈	၄၈	၃၀၀.၀၀
၁၉	အရှေ့ကောက်တောင်း	၇၅	၇၅	၃၀၀.၀၀
၂၀	အနောက်ကောက်တောင်း	၅၅	၆၀	၃၀၀.၀၀
၂၁	မင်းဆင်	၄၁	၄၁	၃၀၀.၀၀
၂၂	နောက်ပဲ	၅၆	၅၆	၃၀၀.၀၀
၂၃	ဖောင်ဆိုင်	၄၂	၄၃	၃၀၀.၀၀
၂၄	နာဟင်(ဖောင်ဆိုင်)	၉၈	၉၈	၃၀၀.၀၀

၆၂

စဉ်	ကျေးရွာအမည်	အိမ်ခြေ	အိမ်ထောင်စု	ခွင့်ပြုငွေ (ကျပ်သိန်း)
၂၅	အောင်မြေ	၇၂	၇၂	၃၀၀.၀၀
၂၆	လာဝယ်	၈၃	၈၃	၃၀၀.၀၀
၂၇	ပင်ထောင်လောင်ဆောက်	၅၅	၅၅	၃၀၀.၀၀
၂၈	ပါဆောင်	၇၇	၁၀၀	၃၀၀.၀၀
၂၉	ကျောက်ရွက်	၄၉	၄၉	၃၀၀.၀၀
၃၀	မော်လော	၄၅	၄၅	၃၀၀.၀၀
၃၁	ပါရိုး	၁၀၃	၁၁၁	၃၀၀.၀၀
၃၂	စောင်လင်	၄၆	၄၄	၃၀၀.၀၀
၃၃	ကျွန်းစို	၄၁	၄၁	၃၀၀.၀၀
၃၄	ခမောင်း	၇၀	၇၀	၃၀၀.၀၀
၃၅	ပင်လုံ(ဟတ္ထိ)	၃၁	၃၂	၃၀၀.၀၀
	မြို့နယ်ချုပ်	၃၀၅၆	၃၁၆၂	၁၀၅၀၀.၀၀

(၆) ကျေးလက်အိမ်ယာဖွံ့ဖြိုးရေးလုပ်ငန်း

စဉ်	ကျေးရွာအမည်	ခွင့်ပြု (အိမ်ခြေ)	ပြီးစီး (အိမ်ခြေ)	ကုန်ကျငွေ (ကျပ်သိန်း)
၁			မရှိပါ	
	မြို့နယ်ချုပ်		မရှိပါ	

(၇) ကျေးလက်အိမ်သာလုပ်ငန်း

စဉ်	ကျေးရွာအမည်	ခွင့်ပြု(လုံးရေ)	ပြီးစီး(လုံးရေ)	ကုန်ကျငွေ (ကျပ်သိန်း)
၁			မရှိပါ	
	မြို့နယ်ချုပ်		မရှိပါ	

(ခ) အစိုးရနှင့်ပြည်သူ့ဆောင်ရွက်သည့် ဒေသဖွံ့ဖြိုးရေးလုပ်ငန်းများ (VDP)

စဉ်	လုပ်ငန်းအမည်	အရွယ်အစား/ အရှည်	ကုန်ကျငွေ(ကျပ်သိန်း)			ပြီးစီး ရက်
			အစိုးရ	ပြည် သူ	ပေါင်း	
၁	ဆင်သေရွာခန်းမ	၆၀'x၃၆'x၁၁'	၁၀၀	၂၀၀	၃၀၀	-
၂	စိန်နန်းရွာခန်းမ	၂၇'x၁၈'x၉' (နှစ်ထပ်)	၁၀၀	၂၀	၁၂၀	၂၉.၃.၁၉
၃	ဟိန်းစွန်းရွာခန်းမ	၅၁'x၁၇'x၁၂'	၁၀၀	၂၀	၁၂၀	၂၇.၃.၁၉
၄	ရွှေပြည်သာ ရွာခန်းမ	၅၃'x၃၅.၅'x၁၀'	၁၀၀	၆၀	၁၆၀	၃၁.၃.၁၉
၅	အရှေ့ကောက်တောင်းရွာ ခန်းမ	၄၀'x၁၈'x၁၂'	၁၀၀	၁၅	၁၁၅	၃၀.၃.၁၉
၆	သာယာကုန်း ရွာခန်းမ	၄၂.၅'x၁၇'x၁၂'	၁၀၀	၁၇	၁၁၇	၂၈.၃.၁၉
၇	လာဝယ်ရွာခန်းမ	၄၂.၅'x၂၅.၅'x၁၂'	၁၀၀	၁၈	၁၁၈	၂၂.၅.၁၉
၈	ချောင်းဝရွာကွန်ကရစ် လမ်းခင်းခြင်း	၆၀၆'x၁၂'x၆"	၁၀၀	၂၀	၁၂၀	၂၅.၂.၁၉
စဉ်	လုပ်ငန်းအမည်	အရွယ်အစား/ အရှည်	ကုန်ကျငွေ(ကျပ်သိန်း)			ပြီးစီး ရက်
			အစိုးရ	ပြည် သူ	ပေါင်း	
၉	လင်းဖါးရွာရေသွယ်	၁/၄ မိုင်	၁၀၀	၁၈	၁၁၈	၂၇.၅.၁၉

၆၄

	လင်းဖါးကွန်ကရစ်လှေခါး	၃၂'x၅'				
၁၀	မကန်နောင်ရွာ ကျောက်ရောမြေခင်း	၃၃၀၀'x၁၂'x၆'	၁၀၀	၁၀	၁၁၀	၁၀.၆.၁၉
၁၁	လက်ပံသာရွာ ကွန်ကရစ်လမ်းခင်း	၁၃၈၀'x၆'x၆'	၁၀၀	၂၈.၇	၁၂၈.၇	၂၂.၅.၁၉
၁၂	ပဒူးမုန်းရွာသစ် မီးကြိုးသွယ်တန်းခြင်း	၄၉၀၀'	၁၀၀	၂၀	၁၂၀	၂၅.၈.၁၉
၁၃	ပါဆောင်ရွာခန်းမ	၄၀'x၂၅'x၁၂'	၁၀၀	၁၈	၁၁၈	၂၃.၆.၁၉
၁၄	စောင်လင်ရွာသစ် ပညာရေးအိမ်ရာ	၄၀'x၁၆'x၁၀'	၁၀၀	၁၃	၁၁၃	၂၉.၃.၁၉
	လူထုစုဝေးရာ (ရိုးရာပန်)	၁၅'x၂၇'x၇'				
၁၅	နန်ဖါရွာသစ်သား တံတား	၁၇၀'x၆'x၁၀'	၁၀၀	၁၅	၁၁၅	-
၁၆	နာဟင်ဖေါင်ဆိုင် ရွာခန်းမ	၄၀'x၁၈'x၁၂'	၁၀၀	၁၀	၁၁၀	-
	မြို့နယ်ချုပ်	လုပ်ငန်း(၁၆)ခု	၁၆၀၀	၅၀၂.၇	၂၁၀၂.၇	-

မြို့ပြစီမံကိန်း (Town Plan) နှစ်(၃၀)အတွက် မြေအသုံးချမှုဆိုင်ရာ လျာထားမှု

၄၉။ မြို့ပြစီမံကိန်း(TownPlan) နှစ်(၃၀)အတွက် မြေအသုံးချမှုဆိုင်ရာ လျာထားချက်မှာ အောက်ပါအတိုင်းဖြစ်ပါသည်-

စဉ်	မြို့နယ်	လျာထား မြေဧကပေါင်း	လျာထားမည့် မြေကွက်ပေါင်း	မှတ်ချက်
၁	ခန္တီး	၁၂၆၀	၂၄၃၀	
မြို့နယ်ချုပ်		၁၂၆၀	၂၄၃၀	

အခန်း(၁၀)

အထွေထွေ

အခြားတင်ပြလိုသောအချက်များ

၅၀။ အထူးတင်ပြရန်မရှိပါ။

နိဂုံး

၅၁။ ခန္တီးမြို့နယ်၏ ဒေသဆိုင်ရာအချက်အလက်များကို ဌာနဆိုင်ရာများမှပေးပို့သော အချက်အလက်များ၊ ဒေသဆိုင်ရာအချက်အလက်စာစောင်များ၊ မှတ်တမ်းများအပေါ်တွင် အခြေခံလျက် အကျဉ်းချုံးပြုစုထားခြင်း ဖြစ်ပါသည်။ ဒေသဆိုင်ရာ အချက်အလက်များအား မှတ်တမ်းတင်စုစည်း တင်ပြခြင်းအားဖြင့် မြို့နယ်တစ်ခုလုံး၏ အချက်အလက်နှင့် ဖွံ့ဖြိုးတိုးတက်မှု အခြေအနေများကို လေ့လာသိရှိနိုင်ပြီး မိမိတို့၏ လုပ်ငန်းများကို အထောက်အကူပြုမည် ဖြစ်ကြောင်းတင်ပြအပ်ပါသည်။

အုပ်ချုပ်ရေးမှူး

မြို့နယ်အထွေထွေအုပ်ချုပ်ရေးဦးစီးဌာန

ခန္တီးမြို့

ရက်စွဲ၊ ၂၀၁၉ ခုနှစ်၊ စက်တင်ဘာလ(၃၀) ရက်

