

ရန်ကုန်တိုင်းဒေသကြီး

ရန်ကုန်တောင်ပိုင်းခရိုင်

မြို့နယ်အထွေထွေအုပ်ချုပ်ရေးဦးစီးဌာန

သုံးခွမြို့နယ်

ဒေသဆိုင်ရာအချက်အလက်များ

ရက်စွဲ ၊ ၂၀၁၉ - ခုနှစ် ၊ စက်တင်ဘာလ (၃၀) ရက်

မာတိကာ

စဉ်	အကြောင်းအရာ	စာမျက်နှာ	
		မှ	ထိ
	မြေပုံ		
	အခန်း(၁) နိဒါန်းနှင့် ဒေသသမိုင်း		
၁	နိဒါန်း	၁	၁
၂	ဒေသသမိုင်းအကျဉ်း	၂	၂
	အခန်း(၂) ပထဝီဝင်အနေအထား		
၃	တည်နေရာနှင့် အကျယ်အဝန်း	၃	၃
၄	နယ်နိမိတ်	၃	၃
၅	မြေမျက်နှာသွင်ပြင်	၃	၃
၆	ရေဆင်း	၄	၄
၇	ပင်လယ်ရေမျက်နှာပြင်အထက်အမြင့်	၄	၄
	အခန်း(၃) ရာသီဥတုနှင့်သဘာဝပတ်ဝန်းကျင်		
၈	ရာသီဥတု	၄	၄
၉	သဘာဝပေါက်ပင်	၅	၅
၁၀	တောရိုင်းတိရိစ္ဆာန်များ	၅	၅
၁၁	သဘာဝပတ်ဝန်းကျင်လက်ရှိ အခြေအနေ	၅	၅
၁၂	သဘာဝပတ်ဝန်းကျင်ထိန်းသိမ်းရေးလုပ်ငန်းများ	၅	၅
၁၃	သဘာဝဘေးအန္တရာယ်ကျရောက်မှု	၆	၆

စဉ်	အကြောင်းအရာ	စာမျက်နှာ	
		မှ	ထိ
	အခန်း(၄) လူဦးရေဆိုင်ရာအချက်အလက်များ		
၁၄	နေထိုင်သည့်တိုင်းရင်းသားလူမျိုးစုများ	၇	၇
၁၅	အိမ်ခြေ၊ အိမ်ထောင်စုနှင့်လူဦးရေ		
	(က) အိမ်ခြေ၊ အိမ်ထောင်စု	၈	၈
	(ခ) လူဦးရေ	၈	၈
၁၆	လူဦးရေတိုးနှုန်းနှင့် ကျား၊ မအချိုး		
	(က) လူဦးရေတိုးနှုန်းနှင့်ကျား၊မအချိုး	၉	၉
	(ခ) မွေးဖွား၊ သေဆုံး၊ ပြောင်းဝင်၊ ပြောင်းထွက်လူဦးရေ	၉	၉
၁၇	ကိုးကွယ်သည့်ဘာသာ	၉	၉
၁၈	နိုင်ငံခြားသားများနေထိုင်မှု	၁၀	၁၀
	အခန်း(၅) အုပ်ချုပ်ရေးဆိုင်ရာအချက်အလက်များ		
၁၉	အုပ်ချုပ်ရေးနယ်မြေဖွဲ့စည်းမှု	၁၀	၁၀
၂၀	ရွေးကောက်ပွဲဆိုင်ရာကိစ္စရပ်များ		
	(က) မြို့နယ်ရွေးကောက်ပွဲကော်မရှင်အဖွဲ့ခွဲ / အဖွဲ့ဝင်စာရင်း	၁၁	၁၁
	(ခ) ဆန္ဒမဲပေးပိုင်ခွင့်ရှိသူဦးရေ	၁၂	၁၂
	(ဂ) နိုင်ငံရေးပါတီများ	၁၂	၁၂
	(ဃ) ရွေးချယ်ခံရသောလွှတ်တော်ကိုယ်စားလှယ်များ	၁၂	၁၂

စဉ်	အကြောင်းအရာ	စာမျက်နှာ	
		မှ	ထိ
	အခန်း(၆) စီးပွားရေးဆိုင်ရာအချက်အလက်		
၂၁	စီးပွားရေးဆိုင်ရာခြုံငုံသုံးသပ်ချက်	၁၃	၁၃
၂၂	မြေအသုံးချမှု	၁၃	၁၄
၂၃	ဆည်မြောင်းတာဝန်များနှင့် ဆည်ရေသောက်ဧရိယာ		
	(က) ကိုယ်အားကိုယ်ကိုးဆည်များ	၁၄	၁၄
	(ခ) မြစ်ရေတင်စီမံကိန်းများ	၁၅	၁၅
	(ဂ) တာဝန်များ/ရေထိန်းတံခါးများ	၁၅	၁၅
၂၄	စိုက်ပျိုးရေးလုပ်ငန်း		
	(က) အဓိကသီးနှံ(၁၀)မျိုးထုတ်လုပ်မှု	၁၆	၁၆
	(ခ) နှစ်ရှည်သီးနှံစိုက်ပျိုးမှုအခြေအနေ	၁၆	၁၆
	(ဂ) အခြားဈေးကွက်ဝင်သီးနှံများစိုက်ပျိုးထုတ်လုပ်မှု	၁၇	၁၇
	(ဃ) လယ်ယာသုံးစက်ကိရိယာများသုံးစွဲမှုအခြေအနေ	၁၇	၁၇
	(င) လယ်ယာသုံးထယ်ထွန်နှင့်ကျွဲ၊ နွားကောင်ရေ	၁၇	၁၇
	(စ) ဒေသတွင်းဆန်ဖူလုံမှုရာခိုင်နှုန်း	၁၇	၁၈
	(ဆ) ဒေသတွင်း ဆီဖူလုံမှုရာခိုင်နှုန်း	၁၈	၁၉
၂၅	မွေးမြူရေးလုပ်ငန်းများ		
	(က) မွေးမြူရေးဇုန်များ	၁၉	၁၉
	(ခ) မြို့နယ်မွေးမြူရေး(ကောင်ရေ)	၁၉	၁၉
	(ဂ) မြို့နယ်အသားထုတ်လုပ်မှု(ပိဿာ)	၁၉	၁၉
	(ဃ) မြို့နယ်ကြက်၊ ဘဲ၊ ငှက်၊ ဥထုတ်လုပ်မှု(လုံး)	၂၀	၂၀
	(င) နို့ထွက်ပစ္စည်းများထုတ်လုပ်မှု	၂၀	၂၀
	(စ) မြို့နယ်ငါးပုစွန်မွေးမြူမှုအခြေအနေ	၂၀	၂၀
	(ဆ) ရေချိုရေငန်ငါးဖမ်းလုပ်ငန်းမှအသားထုတ်လုပ်မှု	၂၀	၂၀

စဉ်	အကြောင်းအရာ	စာမျက်နှာ	
		မှ	ထိ
၂၆	စက်မှုလက်မှုလုပ်ငန်း		
	(က) စက်မှုဇုန်များ	၂၁	၂၁
	(ခ) မြို့နယ်ရှိစက်ရုံများ	၂၁	၂၆
	(ဂ) မြို့နယ်ရှိအလုပ်ရုံများ	၂၆	၂၆
	(ဃ)အိမ်တွင်းစက်မှုလက်မှုလုပ်ငန်းများ	၂၇	၂၇
၂၇	သစ်တောလုပ်ငန်းဆောင်ရွက်မှုအခြေအနေ		
	(က) သစ်တောများ	၂၈	၂၈
	(ခ) စီးပွားဖြစ်သစ်တောစိုက်ခင်း	၂၈	၂၈
	(ဂ) သစ်ထုတ်လုပ်မှု	၂၈	၂၈
	(ဃ) သစ်တောထွက်ပစ္စည်းများ	၂၉	၂၉
၂၈	တွင်းထွက်ပစ္စည်းများထုတ်လုပ်မှုလုပ်ငန်း		
	(က) ဓါတ်သတ္တုတူးဖော်ထုတ်လုပ်မှု	၂၉	၂၉
	(ခ) ကျောက်မျက်တူးဖော်ထုတ်လုပ်မှု	၂၉	၂၉
၂၉	စွမ်းအင်နှင့်လျှပ်စစ်ကဏ္ဍ		
	(က) ဓါတ်ဆီဒီဇယ်အရောင်းဆိုင်များ	၃၀	၃၀
	(ခ) သဘာဝဓါတ်ငွေ့အရောင်းဆိုင်	၃၀	၃၀
၃၀	ပို့ဆောင်ရေးနှင့်လမ်းပန်းဆက်သွယ်ရေးလုပ်ငန်း		
	(က) လေကြောင်းလမ်း	၃၀	၃၀
	(ခ) ရေကြောင်းလမ်း	၃၁	၃၁
	(ဂ) ရထားလမ်းနှင့်ဘူတာရုံများ	၃၁	၃၁
	(ဃ) ကားဂိတ်များ	၃၂	၃၂

စဉ်	အကြောင်းအရာ	စာမျက်နှာ	
		မှ	ထိ
၃၁	လမ်းဦးစီးဌာနမှလုပ်ငန်းများ		
	(က) ကားလမ်းများ	၃၂	၃၂
	(ခ) မြို့နယ်ချင်းဆက်လမ်းများ	၃၃	၃၃
	(ဂ) တံတားများ	၃၃	၃၄
	(ဃ) လမ်း၊တံတားသုံးစက်ကိရိယာများ	၃၄	၃၄
(င) လမ်း၊တံတားအသုံးပြုခကောက်ခံသည့်လုပ်ငန်း	၃၄	၃၄	
၃၂	ဟိုတယ်နှင့်ခရီးသွားလုပ်ငန်း		
	(က) ဟိုတယ်၊မိုတယ်၊အင်း၊တည်းခိုခန်း	၃၅	၃၅
	(ခ) ကမ်းခြေ/အပန်းဖြေနေရာ	၃၅	၃၅
၃၃	သမဝါယမအသင်းများ	၃၅	၃၅
၃၄	စီးပွားရေးဆိုင်ရာအခြေခံအဆောက်အအုံများ		
	(က) ကုမ္ပဏီ၊ကုန်စည်ဒိုင်၊ပွဲရုံ၊ဈေးနှင့်ကုန်တိုက်များ	၃၅	၃၆
	(ခ) ဘဏ်များ	၃၆	၃၆
	(ဂ) စတိုးဆိုင်နှင့်အရောင်းဆိုင်များ	၃၇	၃၇
၃၅	စည်ပင်သာယာရေးလုပ်ငန်းများ		
	(က) ဈေးလုပ်ငန်း	၃၈	၃၈
	(ခ) သောက်သုံးရေရှိရေးလုပ်ငန်း	၃၈	၃၈
	(ဂ) သန့်ရှင်းရေးလုပ်ငန်း	၃၈	၃၈
	(ဃ) လမ်းတံတားလုပ်ငန်း	၃၉	၃၉
၃၆	ပုံနှိပ်လုပ်ငန်းနှင့်မီဒီယာလုပ်ငန်းများ		
	(က) ပုံနှိပ်လုပ်ငန်းနှင့်တေးသံသွင်း၊ဗီဒီယို	၄၀	၄၀
	(ခ) မီဒီယာလုပ်ငန်းများ	၄၀	၄၀

စဉ်	အကြောင်းအရာ	စာမျက်နှာ	
		မှ	ထိ
၃၇	ပြည်တွင်းအသားတင်ထုတ်လုပ်မှုနှင့်ဝန်ဆောင်မှု တန်ဖိုး	၄၁	၄၁
၃၈	လူတစ်ဦးချင်းဝင်ငွေ	၄၁	၄၁
၃၉	အသက်မွေးဝမ်းကြောင်းအလိုက်အလုပ်လုပ်သူဦးရေ	၄၂	၄၂
၄၀	အလုပ်လုပ်နိုင်သူဦးရေနှင့်အလုပ်လက်မဲ့ဦးရေ	၄၂	၄၂
	အခန်း(၇) လူမှုရေးဆိုင်ရာအချက်အလက်များ		
၄၁	ပညာရေးကဏ္ဍ		
	(က) အဆင့်မြင့်ပညာ	၄၃	၄၃
	(ခ) အခြေခံပညာ	၄၃	၄၈
	(ဂ) မူလတန်းကြိုကျောင်း	၄၈	၄၈
	(ဃ) ဘုန်းတော်ကြီးသင်ပညာရေးကျောင်း	၄၉	၄၉
	(င) ကျောင်းနေအရွယ်ကလေးများကျောင်းအပ်နှံမှု	၄၉	၄၉
	(စ) တက္ကသိုလ်ဝင်တန်းအောင်မြင်မှု	၅၀	၅၀
	(ဆ) စာတက်မြောက်မှုရာခိုင်နှုန်း	၅၀	၅၀
	(ဇ) သင်ကြားမှုသင်ယူမှုအထောက်အကူပြု စာသင်ခန်း များဖွင့်လှစ်နိုင်မှု	၅၀	၅၁
	(ဈ) စာကြည့်တိုက်များဖွင့်လှစ်နိုင်မှု	၅၁	၅၁



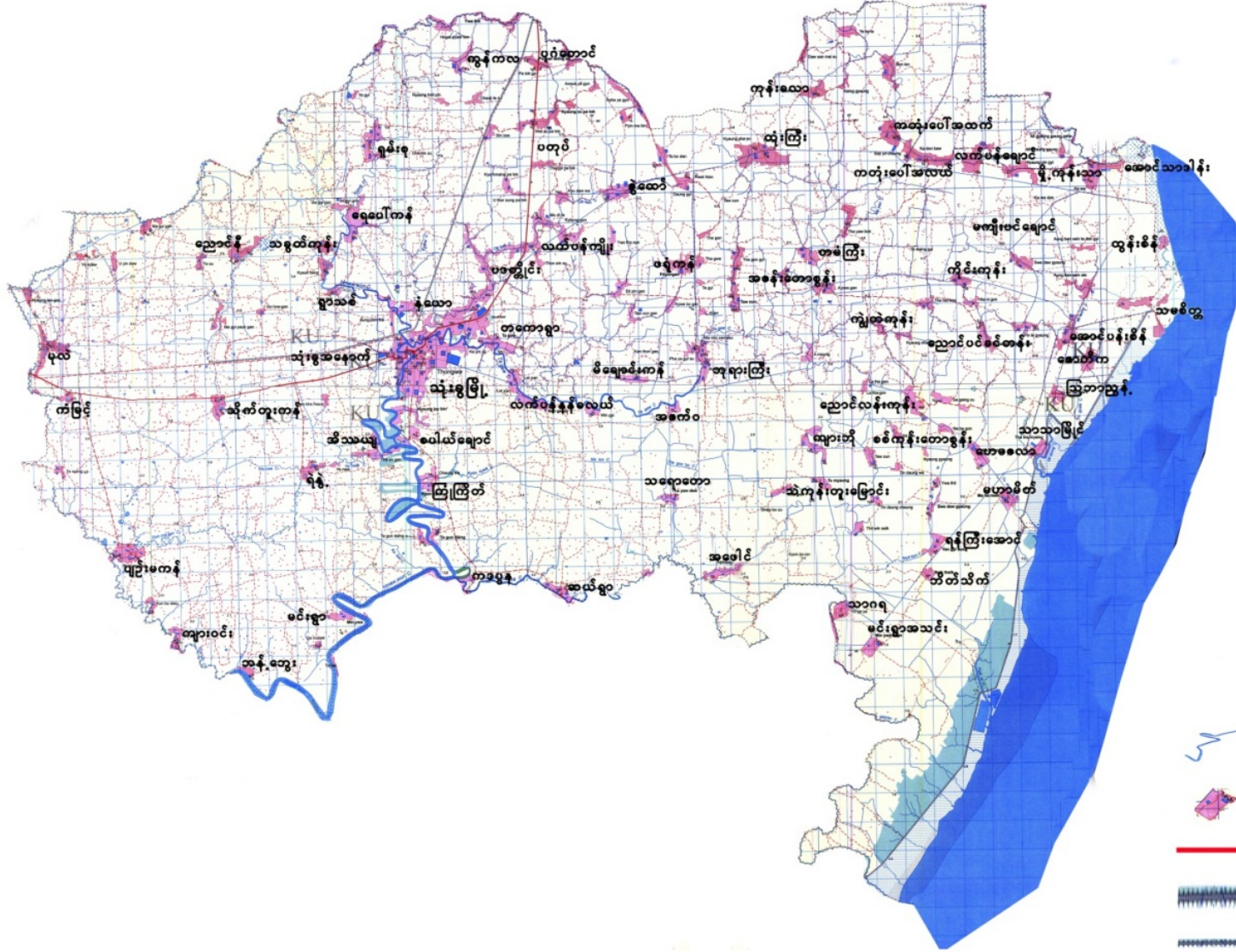

စဉ်	အကြောင်းအရာ	စာမျက်နှာ	
		မှ	ထိ
၄၂	ကျန်းမာရေးကဏ္ဍ		
	(က) ဆေးရုံများ	၅၂	၅၂
	(ခ) ဆေးပေးခန်းများ	၅၂	၅၂
	(ဂ) ကျေးလက်ကျန်းမာရေးဌာန/ဌာနခွဲ	၅၃	၅၃
	(ဃ) ကျန်းမာရေးစောင့်ရှောက်မှု	၅၄	၅၄
	(င) ဒေသတွင်းအများဆုံးဖြစ်တက်သောရောဂါများ	၅၄	၅၄
	(စ) HIV/AIDS ရောဂါဖြစ်ပွားမှု/သေဆုံးဦးရေ	၅၅	၅၅
	(ဆ) ကျန်းမာရေးဆိုင်ရာ အညွှန်းကိန်းများ	၅၅	၅၅
၄၃	လူမှုရေးအသင်းအဖွဲ့များ		
	(က) INGO	၅၅	၅၅
	(ခ) NGO (ဦးရေ)	၅၆	၅၆
	(ဂ) အသင်းအဖွဲ့များ	၅၆	၅၇
၄၄	အားကစားနှင့်ဖျော်ဖြေရေးလုပ်ငန်းများ	၅၇	၅၇
	အခန်း(၈) ဘာသာရေးဆိုင်ရာအချက်အလက်များ		
၄၅	ဗုဒ္ဓဘာသာဆိုင်ရာအဆောက်အဦများနှင့်သာသနာဝင်ပုဂ္ဂိုလ်များ		
	(က) သာသနိကအဆောက်အဦများ	၅၈	၅၈
	(ခ) ရဟန်းသံဃာနှင့် သီလရှင်များ	၅၈	၅၈
	(ဂ) ထင်ရှားသည့် ဘုရားစေတီ၊ပုထိုးများ	၅၉	၅၉
	(ဃ) ထင်ရှားသည့်ဘုန်းတော်ကြီးကျောင်းများ	၅၉	၅၉

စဉ်	အကြောင်းအရာ	စာမျက်နှာ	
		မှ	ထိ
၄၆	အခြားဘာသာရေးအဆောက်အဦများ	၆၀	၆၀
၄၇	သမိုင်းဝင်ထင်ရှားသောအဆောက်အဦနှင့်နေရာများ	၆၀	၆၀
	အခန်း(၉) ဒေသဖွံ့ဖြိုးရေးဆိုင်ရာ အချက်အလက်များ		
၄၈	ဒေသဖွံ့ဖြိုးရေးလုပ်ငန်းများဆောင်ရွက်မှုအခြေအနေ (က) ကျေးလက်ဒေသဖွံ့ဖြိုးတိုးတက်ရေးဦးစီးဌာနမှ ဆောင်ရွက်သည့်လုပ်ငန်းများ (ခ) အစိုးရနှင့်ပြည်သူ့ဆောင်ရွက်သည့် ဒေသဖွံ့ဖြိုးရေး လုပ်ငန်းများ	၆၁ ၆၅	၆၅ ၆၈
၄၉	မြို့ပြစီမံကိန်း (Town Plan) နှစ်(၃၀) အတွက် မြေအသုံးချမှုဆိုင်ရာ လျာထားချက်	၆၉	၆၉
	အခန်း(၁၀) အထွေထွေ		
၅၀	အခြားတင်ပြလိုသည့်အချက်များ	၆၉	၆၉
၅၁	နိဂုံး	၆၉	၆၉

သုံးစွဲမြို့နယ်အခြေပြမြေပုံ



ရည်ညွှန်းချက်

-  မြစ်၊ချောင်း
-  မြို့/ရွာ
-  ကားလမ်း
-  ရေငန်တားတာတစ်
-  ရထားလမ်း(တာဘောင်)

သုံးခွမြို့၊ မြို့ပေါ်ရပ်ကွက် အခြေပြမြေပုံ

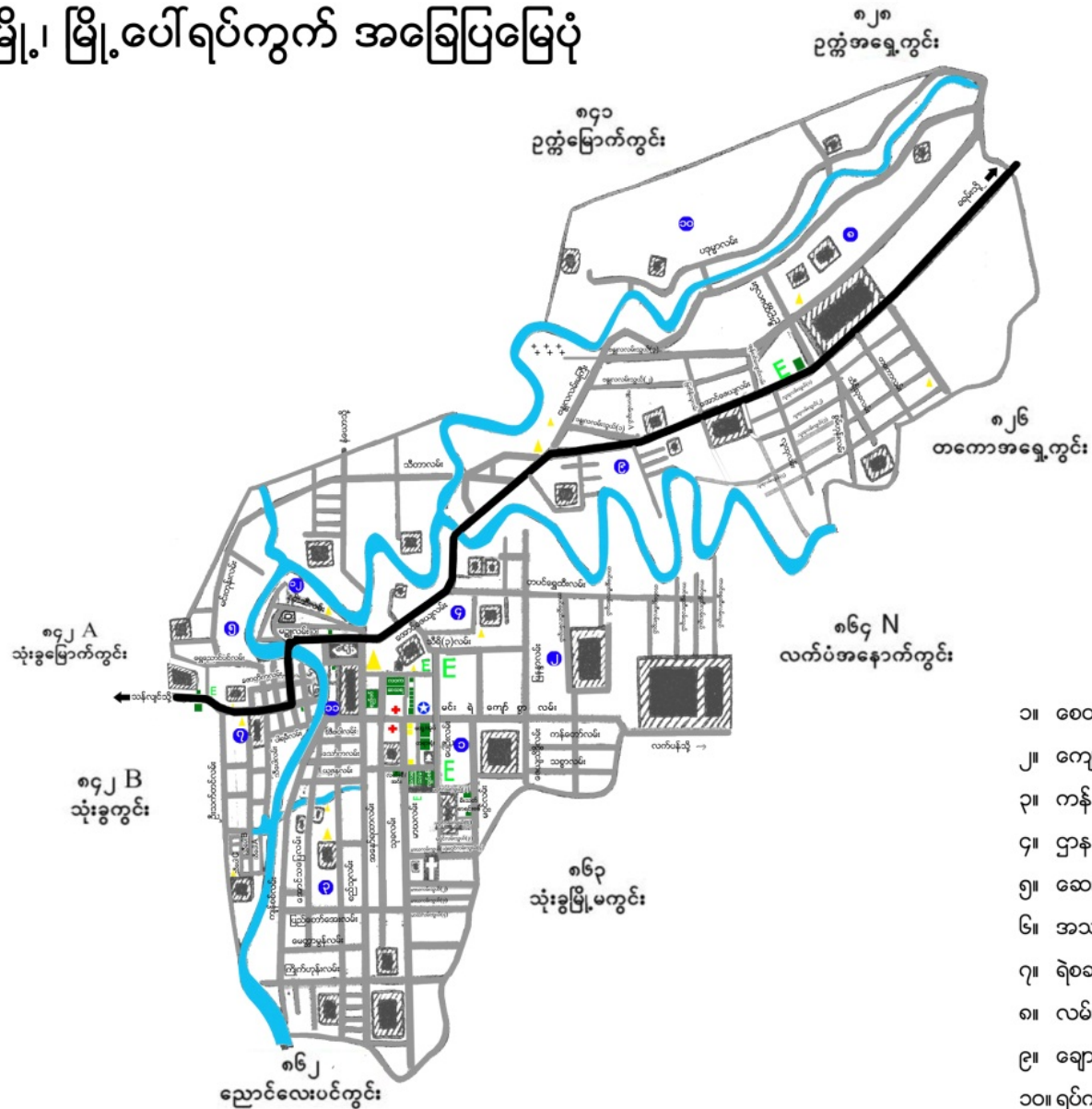

ရည်ညွှန်းချက်

- ၁။ စေတီ -
- ၂။ ကျောင်း -
- ၃။ ကန် -
- ၄။ ဌာနဆိုင်ရာ -
- ၅။ ဆေးရုံ -
- ၆။ အသင်းအဖွဲ့ -
- ၇။ ရဲစခန်း -
- ၈။ လမ်း -
- ၉။ ချောင်း -
- ၁၀။ ရပ်ကွက် -

သုံးခွမြို့နယ်၏ဒေသဆိုင်ရာအချက်အလက်များ

အခန်း(၁)

နိဒါန်းနှင့်ဒေသသမိုင်း

နိဒါန်း

၁။ အထွေထွေအုပ်ချုပ်ရေးဦးစီးဌာနသည် ပြည်ထောင်စုအစိုးရအဖွဲ့ရုံး၊ ဝန်ကြီးဌာနအောက်ရှိဌာနဖြစ်ပြီး တရားဥပဒေစိုးမိုးရေး၊ ရပ်ရွာအေးချမ်းသာယာရေး၊ နိုင်ငံတော်အစိုးရ၏ မူဝါဒများအကောင်အထည်ဖော်ရေး၊ ကောင်းမွန်သောအုပ်ချုပ်ရေးစနစ်ဖော်ဆောင်ရေးနှင့် ပြည်သူ့ဗဟိုပြုဒေသဖွံ့ဖြိုးရေးလုပ်ငန်းများ ဆောင်ရွက်ရေးဟူသော ရည်မှန်းချက်တာဝန်များကို အောင်မြင်အောင် ဆောင်ရွက်လျက်ရှိပါသည်။ အထွေထွေအုပ်ချုပ်ရေးဦးစီးဌာနတွင် တာဝန် ထမ်းဆောင်ကြသည့် အဆင့်ဆင့်သော အရာထမ်း၊ အမှုထမ်းများသည် ရုံးချုပ်အဆင့်မှ အောက်ခြေ ရပ်ကွက်/ ကျေးရွာအုပ်စုအဆင့်အထိ အထွေထွေအုပ်ချုပ်ရေးဦးစီးဌာနရုံး အသီးသီးတွင် တာဝန်ထမ်းဆောင်ကြပြီး နိုင်ငံတော်အုပ်ချုပ်ရေး ယန္တရားချောမွေ့စွာ လည်ပတ်ရေးတွင်ပါဝင်ဆောင်ရွက်ခြင်း၊ ဝန်ကြီးဌာန၏ရည်မှန်းချက်တာဝန်များ၊ အခြား ဝန်ကြီးဌာနမှ ပေးအပ်သောတာဝန်များနှင့် ဒေသန္တရအစိုးရအဖွဲ့များမှ ပေးအပ်သော လုပ်ငန်းတာဝန်များကို ကျေပွန်စွာထမ်းဆောင်နေကြရသည်ဖြစ်ရာ ဒေသဆိုင်ရာအချက်အလက်များ ပြုစုထားရှိခြင်းသည် များစွာအရေးပါလာပါသည်။ ဒေသဆိုင်ရာအချက်အလက်များ ပြုစုခြင်းဖြင့် မိမိတို့၏လုပ်ငန်းဆောင်ရွက်ရာတွင် အထောက်အကူပြုသကဲ့သို့ အကြီးအကဲများ နယ်မြေသို့ ကွင်းဆင်းရာတွင် နယ်မြေ၏ အချက်အလက်များကိုလွယ်ကူစွာ သိရှိနိုင်မည်ဖြစ်ပါသည်။ ဤစာအုပ်သည် သုံးခွမြို့နယ်၏ဒေသ ဆိုင်ရာအချက်အလက်များ (၂၀၁၉ခုနှစ်၊ စက်တင်ဘာလကုန်ထိ အခြေအနေ)ကို သက်ဆိုင်ရာဌာနအသီးသီးမှ ပေးပို့သောကိန်းဂဏန်းများ နှင့်အညီ ပြုစုတင်ပြထားခြင်းဖြစ်ပါသည်။

ဒေသသမိုင်းအကျဉ်း

၂။ ဥ-ဩ-ပျံ-ကျမြို့သုံးခွဟူသောစကားနှင့်အညီမြန်မာသက္ကရာဇ် ၁၁၅၂-ခုနှစ်၊ ဟံသာဝတီမင်းလက်ထက်တွင် တည်ထားခဲ့ကြောင်း သိရှိရပါသည်။ မှော်ဝန်းချောင်း (လက်ရှိကျောက်တန်းမြို့နယ်ဘက်သို့စီးဆင်းသည့်ချောင်း)၊ သီကီချောင်း (သုံးခွမြို့နယ်မှ နံယောကျေးရွာဘက်သို့ထွက်သွားသောချောင်း)၊ တကောချောင်း(သုံးခွမြို့နယ် မှတကောကျေးရွာဘက်သို့ခွဲထွက်သွားသောချောင်း)၊ ယင်းချောင်း(၃)ချောင်းဆုံရာနေရာတွင် မြို့အဖြစ် တည်ထောင်ထားခြင်းကြောင့် သုံးခွမြို့နယ်ဟုခေါ်ဝေါ်ပါသည်။ မြို့စတင် တည်ထောင်ရာနေရာသည် ယခု အမှတ်(၅)ရပ်ကွက် လှေရုံပိုင်းတွင် စတင် တည်ထောင်လာသည်ဟု သိရပါသည်။

ယခင်နယ်ချဲ့အင်္ဂလိပ် ကိုလိုနီလက်ထက်မှစ၍ မြို့ပိုင်ရုံးစိုက်ရာ မြို့ဖြစ်ပြီး ကျေးရွာအုပ်စုများတွင် ကျေးရွာသူကြီးအဖြစ် အုပ်ချုပ်ခဲ့ပါသည်။ ထိုစဉ်က ဤမြို့နယ်သည် ပဲခူးတိုင်းဟံသာဝတီခရိုင်အတွင်းရှိ သန်လျင်- ကျောက်တန်း - သုံးခွ- ခရမ်း- တွံတေး - ကွမ်းခြံကုန်း - ကော့မှူးစသည့် မြို့များတွင် တစ်မြို့နယ်ပါဝင်ခဲ့ပါသည်။ နယ်ချဲ့ အင်္ဂလိပ် လက်ထက်တွင် မြို့မပေါ်၌ မြူနီစပါယ်အုပ်ချုပ်ရေးဖြင့်လည်းကောင်း၊ ကျေးလက်တောရွာများတွင်ဒီစတြိတ်ကောင်စီအုပ်ချုပ်ရေးဖြင့် လည်းကောင်း အုပ်ချုပ်ခဲ့ပါသည်။

အခန်း(၂)

ပထဝီဝင် အနေအထား

တည်နေရာနှင့်အကျယ်အဝန်း

၃။ သုံးခွမြို့နယ်သည် မြောက်လတ္တီတွဒ် ၁၆ဒီဂရီ ၂၄ မိနစ်နှင့် ၁၆ ဒီဂရီ ၅မိနစ်အကြား အရှေ့လောင်ဂျီတွဒ် ၉၂ဒီဂရီ ၂၃မိနစ်နှင့်၉၆ဒီဂရီ အကြားတွင် တည်ရှိပါသည်။ အရှေ့မှအနောက်သို့(၂၇.၅)မိုင်နှင့် တောင်မှမြောက်သို့ (၁၅.၅)မိုင်ရှည်လျားပါသည်။သုံးခွမြို့၏ ဧရိယာစတုရန်းမိုင်မှာ အောက်ပါ အတိုင်းဖြစ်ပါသည်-

စဉ်	မြို့အမည်	မြို့ဧရိယာ စတုရန်းမိုင်	ကျေးရွာအုပ်စု ဧရိယာစတုရန်းမိုင်	မြို့နယ်ဧရိယာ စတုရန်းမိုင်
၁	သုံးခွ	၂.၅	၃၂၀.၀၈	၃၂၂.၅၈

နယ်နိမိတ်

၄။ သုံးခွမြို့နယ်၏ အရှေ့ဘက်တွင် မုတ္တမပင်လယ်ကွေ့ ၊ တောင်ဘက်တွင် ကျောက်တန်းမြို့နယ်နှင့် ထိစပ်လျက်ရှိပါသည်။ အနောက်ဘက်တွင် သန်လျင်မြို့နယ်တို့နှင့်ထိစပ်လျက်ရှိပြီး မြောက်ဘက်တွင် ခရမ်းမြို့နယ် တို့နှင့် နယ်နိမိတ်ထိစပ်လျက်ရှိပါသည်။

မြေမျက်နှာသွင်ပြင်

၅။ သုံးခွမြို့နယ်၏မြေမျက်နှာပြင်အခြေအနေသည် များသောအားဖြင့် ညီညာပြန့်ပြူးပါသည်။ ချောင်း၊ မြောင်းများပေါများပါသည်။

ရေဆင်း

၆။ သုံးခွမြို့နယ်သည်မြစ်ချောင်းများပေါများသည့်အလျောက် မိုးတွင်းအခါတွင် မြင်းကောင်ရေ(၂၀)အောက် စက်တပ်ရေယာဉ်များဖြင့် သွားလာပြီး၊ နွေအခါတွင်မော်တော်ယာဉ်၊ ဝန်ခေါင်း၊ ဆိုင်ကယ်များဖြင့် လွယ်ကူစွာသွားလာလျက်ရှိပါသည်။

ပင်လယ်ရေမျက်နှာပြင်အထက်အမြင့်

၇။ သုံးခွမြို့နယ်၏ ပင်လယ်ရေမျက်နှာပြင်အထက်အမြင့်(၁၄)ပေတွင်တည်ရှိပါသည်။

အခန်း(၃)

ရာသီဥတုနှင့် သဘာဝပတ်ဝန်းကျင်

ရာသီဥတု

၈။ သုံးခွမြို့နယ်သည် ပူနွေးစိုစွတ်သောရာသီဥတုရှိပြီး ၊ အမြင့်ဆုံးအပူချိန် (၄၃.၀C)နှင့်အနိမ့်ဆုံးအပူချိန်မှာ (၀.၂၀C) ဖြစ်ပါသည်။ နှစ်အလိုက်ဖြစ်ပေါ်ခဲ့သောမိုးရေချိန်နှင့် အပူချိန်မှာအောက်ဖော်ပြပါ အတိုင်းဖြစ်ပါသည်-

စဉ်	ခုနှစ်	မိုးရေချိန်		အပူချိန်	
		မိုးရွာရက်	စုစုပေါင်းမိုးရေချိန်	နွေရာသီ (°C)	ဆောင်းရာသီ (°C)
				အမြင့်ဆုံး	အနိမ့်ဆုံး
၁	၂၀၁၆	၁၃၀	၁၃၆.၂၂	၄၀.၅	၁၂.၀
၂	၂၀၁၇	၁၃၁	၁၃၄.၈၇	၄၂.၅	၁၃.၂
၃	၂၀၁၈	၁၃၃	၁၇၀.၈၉	၃၉.၆	၁၇.၆
၄	၂၀၁၉	၁၀၃	၁၃၆.၇၃	၄၃.၀	၀.၂၀

သဘာဝပေါက်ပင်

၉။ သုံးခွမြို့နယ်အတွင်း ပေါက်ရောက်သည့် သဘာဝပေါက်ပင် များမှာ ပင်စောက်၊ သမဲ့၊ လမု၊ ကုက္ကိုလ်၊ ပင်ဝိုင်း၊ ဓနိ၊ သက်ကယ်၊ ကျူ၊ သဖန်းပင်၊ ကိုင်း၊ ဆင်တုံးမနွယ်၊ သံမဏိကျောက်မဏိင်၊ မိချောင်း ကွမ်းဖတ်၊ ကြိတ်မှန်၊ မန်ကျီး၊ ကြက်ဆူရိုးနီ၊ ဆူးပဒေါင်း၊ ကြာနီ၊ ကြာဖြူ၊ ကြာပဒုမ္မာ၊ ရှားစောင်းလက်ပတ်၊ ကြောင်ပန်း၊ မိတ်သလင်၊ နန္ဒင်းခါး၊ မယ်ဇေ၊ ပိတောက်၊ ငှက်ပင်၊ စိန်ပန်းတို့ ဖြစ်ပါသည်။

တောရိုင်းတိရစ္ဆာန်များ

၁၀။ သုံးခွမြို့နယ်အတွင်း တွေ့ရှိရသော တိရစ္ဆာန်များမှာ တောကြောင်၊ မြေဝါ၊ ငှက်ကြား၊ မြေဝပ်၊ ငါးဟစ်၊ လင်းဝက်၊ ဗျိုင်း၊ ကျီးကန်း၊ ရေကြက်၊ ဆက်ရက်၊ ရေဝမ်းဘဲ၊ ဂျိုး၊ ငှက်တော်၊ ခို၊ ဒင်ကြီး၊ ဇီးကွက်၊ ငှက်၊ စာကလေး၊ လင်းရူး၊ ငါးခူ၊ ငါးရုံ၊ ကသမျှင်၊ ငါးပျံ၊ ကသပေါင်း၊ ငါးလင်ဘန်း၊ ကကူရန်၊ ငါးဖမ်းမ၊ ငါးပုတ်သင်၊ ကဘီလူး၊ ငါးရောင်၊ ငါးလိပ်ကျောက်၊ ငါးလိပ်စွန်၊ ငါးဘတ်၊ ကကတစ်၊ စင်းကျောလိပ်၊ ဆောက်လိပ်တို့ဖြစ်ပါ သည်။

သဘာဝပတ်ဝန်းကျင်လက်ရှိ အခြေအနေ

၁၁။ သုံးခွမြို့နယ်အတွင်း မရှိပါ။

သဘာဝပတ်ဝန်းကျင် ထိန်းသိမ်းရေးလုပ်ငန်းများ

၁၂။ သုံးခွမြို့နယ်သည် မုတ္တမပင်လယ်ကမ်းခြေဒေသများနှင့် ထိစပ် လျှက်ရှိသော “ဘိတ်သိတ်-မဟာ-သာသာဒီရေတောကြိုးပြင်ကာကွယ် တော(၅၄၇၀)ဧကနှင့် မင်းရွာအသင်း ဒီရေတောကြိုးပြင်ကာကွယ်တော (၄၃၁၅)ဧကတို့အား ဒီရေတောကြိုးပြင်ကာကွယ်တောများ ထိန်းသိမ်းရေး တို့အတွက် သစ်တောဦးစီးဌာနမှ ဆောင်ရွက်လျက်ရှိပါသည်။

သဘာဝဘေးအန္တရာယ်ကျရောက်မှု

၁၃။ သုံးခွဲမြို့နယ်သည် ရန်ကုန်တိုင်းဒေသကြီးအတွင်းတွင် တည်ရှိ ပြီး မုတ္တမပင်လယ်ကွေ့နှင့်ထိစပ်လျက်ရှိသဖြင့် ပင်လယ်ဒီရေတက်ရောက်ချိန် နှင့်မိုးသည်းထန်စွာ ရွာသွန်းမှုများကြုံတွေ့ပါက ရေကြီးမှုအန္တရာယ်နှင့် လေပြင်း တိုက်ခိုက်မှုအန္တရာယ်များကျရောက်လေ့ရှိပါ သည်။ ပျက်စီးဆုံးရှုံး မှုမှာ အောက်ပါအတိုင်းဖြစ်ပါသည်-

စဉ်	အမျိုးအစား	ဖြစ်ပွား ကြိမ်	သေ/ပျောက် ဦးရေ	အဆောက် အဦး ပျက်စီးမှု	ဆုံးရှုံးမှုတန်ဖိုး (ကျပ်သန်း)
၁	မုန်တိုင်းဘေး	၁၂	၈	၄၅	၂၁.၁၆၃
၂	ဆူနာမီဘေး	-	-	-	-
၃	ငလျင်ဘေး	-	-	-	-
၄	ရေဘေး	၂	-	-	-
၅	မီးဘေး	၇	-	-	၅.၉၄၂
ပေါင်း		၂၁	၈	၄၅	၂၇.၁၀၅

အခန်း(၄)

လူဦးရေဆိုင်ရာအချက်အလက်များ

နေထိုင်သည့်တိုင်းရင်းသားလူမျိုးစုများ

၁၄။ သုံးခွဲမြို့နယ်တွင်နေထိုင်ကြသော တိုင်းရင်းသားလူမျိုးစုများမှာ အောက်ပါ အတိုင်း ဖြစ်ပါသည်-

စဉ်	လူမျိုး	နေထိုင်သည့် လူဦးရေ	မြို့နယ်လူဦးရေ	မြို့နယ်လူဦးရေ၏ ရာခိုင်နှုန်း
၁	ကချင်	၁	၁၆၆၀၇၆	၀.၀၀၀၆%
၂	ကယား	၁	၁၆၆၀၇၆	၀.၀၀၀၆%
၃	ကရင်	၅၅	၁၆၆၀၇၆	၀.၀၃၃၁%
၄	ချင်း	၄	၁၆၆၀၇၆	၀.၀၀၂၄%
၅	မွန်	၁၉	၁၆၆၀၇၆	၀.၀၁၁၄%
၆	ဗမာ	၁၅၉၂၂	၁၆၆၀၇၆	၉၅.၈၆၆၉%
၇	ရခိုင်	၃၄	၁၆၆၀၇၆	၀.၀၂၀၅%
	မြို့နယ်ချုပ်	၁၅၉၃၂၆	၁၆၆၀၇၆	၉၅.၉၄%

အိမ်ခြေ၊ အိမ်ထောင်စုနှင့်လူဦးရေ

၁၅။ သုံးခွမြို့နယ်၏ ၂၀၁၉ ခုနှစ် စက်တင်ဘာလကုန်အထိ လူဦးရေမှာ အောက်ပါအတိုင်းဖြစ်ပါသည်-

(က) အိမ်ခြေ၊အိမ်ထောင်စု

စဉ်	အကြောင်းအရာ	အိမ်ခြေ	အိမ်ထောင်စု	ရပ်ကွက်	ကျေးရွာအုပ်စု	ကျေးရွာ
၁	မြို့နေ	၆၆၂၇	၇၃၅၇	၁၂	-	-
၂	ကျေးလက်နေ	၃၃၀၁၀	၃၄၉၅၉	-	၆၄	၁၆၂
	မြို့နယ်ချုပ်	၃၉၆၃၇	၄၂၃၁၆	၁၂	၆၄	၁၆၂

(ခ) လူဦးရေ

စဉ်	အကြောင်းအရာ	အသက်(၁၈) နှစ်အထက်			အသက်(၁၈) နှစ်အောက်			စုစုပေါင်း		
		ကျား	မ	ပေါင်း	ကျား	မ	ပေါင်း	ကျား	မ	ပေါင်း
၁	မြို့နေ	၈၇၅၅	၁၀၅၆၃	၁၉၃၁၈	၄၅၈၁	၄၂၆၈	၈၈၄၉	၁၃၃၃၆	၁၄၈၃၁	၂၈၁၆၇
၂	ကျေးလက်နေ	၄၃၉၃၇	၄၇၈၂၆	၉၁၇၆၃	၂၂၈၂၈	၂၃၃၁၈	၄၆၁၄၆	၆၆၇၆၅	၇၁၁၄၄	၁၃၇၉၀၉
	မြို့နယ်ချုပ်	၅၂၆၉၂	၅၈၃၈၉	၁၁၁၀၈၁	၂၇၄၀၉	၂၇၅၈၆	၅၄၉၉၅	၈၀၁၀၁	၈၅၉၇၅	၁၆၆၀၇၆

လူဦးရေတိုးနှုန်းနှင့်ကျား၊မအချိုး

၁၆။ သုံးခွမြို့နယ်၏၂၀၁၉ ခုနှစ်၊ လူဦးရေတိုးနှုန်းနှင့် ကျား၊ မအချိုးမှာ အောက်ပါအတိုင်းဖြစ်ပါသည်-

(က) လူဦးရေတိုးနှုန်းနှင့်ကျား၊မအချိုး

စဉ်	မြို့နယ်	ယခင်နှစ် လူဦးရေ	ယခုနှစ် လူဦးရေ	တိုးလာ ဦးရေ	တိုးနှုန်း	ကျား/မအချိုး		
						ကျား	မ	အချိုး
၁	သုံးခွ	၁၆၄၉၉၈	၁၆၆၀၇၆	၁၀၇၈	၀.၆၅	၈၀၁၀၁	၈၅၉၇၅	၁:၁.၀၇
မြို့နယ်ချုပ်		၁၆၄၉၉၈	၁၆၆၀၇၆	၁၀၇၈	၀.၆၅	၈၀၁၀၁	၈၅၉၇၅	၁:၁.၀၇

(ခ) မွေးဖွား၊ သေဆုံး၊ ပြောင်းဝင်/ပြောင်းထွက်လူဦးရေ

စဉ်	မြို့နယ်	မူလလူ ဦးရေ	မွေးဖွား ဦးရေ	သေဆုံး ဦးရေ	ပြောင်း ဝင် ဦးရေ	ပြောင်းထွက် ဦးရေ	လက်ရှိ လူဦးရေ
၁	သုံးခွ	၁၆၄၉၉၈	၂၂၄၅	၁၀၆၇	၄၁၅	၅၁၅	၁၆၆၀၇၆
မြို့နယ်ချုပ်		၁၆၄၉၉၈	၂၂၄၅	၁၀၆၇	၄၁၅	၅၁၅	၁၆၆၀၇၆

ကိုးကွယ်သည့်ဘာသာ

၁၇။ သုံးခွမြို့နယ်တွင်နေထိုင်ကြသူများ၏ ကိုးကွယ်သည့် ဘာသာ အလိုက် လူဦးရေမှာ အောက်ပါအတိုင်းဖြစ်ပါသည်-

စဉ်	မြို့နယ်	ဗုဒ္ဓ ဘာသာ	ခရစ်ယာန်	ဟိန္ဒူ ဘာသာ	အစ္စလာမ် ဘာသာ	နတ်	အခြား	ပေါင်း
၁	သုံးခွ	၁၅၉၅၉	၁၀၆၂	၅၂၃၇	၁၈၅	-	-	၁၆၆၀၇၆
မြို့နယ်ချုပ်		၁၅၉၅၉	၁၀၆၂	၅၂၃၇	၁၈၅	-	-	၁၆၆၀၇၆

နိုင်ငံခြားသားများနေထိုင်မှု

၁၈။ သုံးခွမြို့နယ်အတွင်းနိုင်ငံခြားသားများ နေထိုင်သူဦးရေမှာ အောက်ပါ အတိုင်းဖြစ်ပါသည်-

စဉ်	နိုင်ငံခြားသား လူမျိုး	နေထိုင်ဦးရေ	မြို့နယ်လူဦးရေ	မြို့နယ်လူဦးရေ ၏ ရာခိုင်နှုန်း
(က)	တရုတ်	၄၈	၁၆၆၀၇၆	၀.၀၂၈၉%
(ခ)	အိန္ဒိယ	၂၁၈	၁၆၆၀၇၆	၀.၁၃၁၃%
(ဂ)	အခြား	၆၄၈၄	၁၆၆၀၇၆	၃.၉၀၄၂%
	မြို့နယ်ချုပ်	၆၇၅၀	၁၆၆၀၇၆	၄.၀၆%

အခန်း(၅)

အုပ်ချုပ်ရေးဆိုင်ရာအချက်အလက်များ

အုပ်ချုပ်ရေးနယ်မြေဖွဲ့စည်းမှု

၁၉။ သုံးခွမြို့နယ်၏အုပ်ချုပ်ရေးနယ်မြေဖွဲ့စည်းမှုမှာ အောက်ပါ အတိုင်းဖြစ်ပါသည်-

စဉ်	မြို့နယ်	မြို့	ရပ်ကွက်	ကျေးရွာအုပ်စု	ကျေးရွာ
၁	သုံးခွ	၁	၁၂	၆၄	၁၆၂
	မြို့နယ်ချုပ်	၁	၁၂	၆၄	၁၆၂

ရွေးကောက်ပွဲဆိုင်ရာကိစ္စရပ်များ

၂၀။ သုံးခွမြို့နယ်၏ရွေးကောက်ပွဲဆိုင်ရာကိစ္စရပ်များအား အောက်ပါ အတိုင်းဖော်ပြအပ်ပါသည်။

(က) မြို့နယ်ရွေးကောက်ပွဲ ကော်မရှင်အဖွဲ့ခွဲ /အဖွဲ့ဝင်စာရင်း

စဉ်	အမည်	အလုပ်အကိုင်	တာဝန်
၁	ဦးချစ်ကိုကို	ကုန်သည်	ဥက္ကဋ္ဌ
၂	ဦးစိန်လှိုင်	ကျောင်းအုပ်(ငြိမ်း)	အဖွဲ့ဝင်
၃	ဦးမင်းညို	ဗိုလ်ကြီး(ငြိမ်း)	အဖွဲ့ဝင်
၄	ဦးကျော်စိုး	ထွေ/အုပ်(ငြိမ်း)	အဖွဲ့ဝင်
၅	ဦးမြင့်စိန်	ထွေ/အုပ်(ငြိမ်း)	အဖွဲ့ဝင်
၆	ဒေါ်အေးအေးထွန်း	လယ်/ပြ(ငြိမ်း)	အဖွဲ့ဝင်
၇	ဦးစန်းဝင်း	ဦးစီးအရာရှိ(ထွေ/အုပ်)	အဖွဲ့ဝင်
၈	ဒေါ်တင်တင်ထွေး	ဦးစီးမှူး (ပြန်/ဆက်)	အဖွဲ့ဝင်
၉	ဦးတင်မြင့်အောင်	ဦးစီးမှူး (စိုက်ပျိုးရေး)	အဖွဲ့ဝင်
၁၀	ဦးမင်းသူ	ဦးစီးမှူး (လ.ဝ.က)	အဖွဲ့ဝင်
၁၁	ဒေါ်သန်းသန်းမြင့်	ပညာရေးမှူး (ပညာရေး)	အဖွဲ့ဝင်
၁၂	Dr.ဇော်ဝင်းသန်း	ဦးစီးမှူး(ကုသရေး)	အဖွဲ့ဝင်
၁၃	ဒေါ်စုစုလှိုင်	ဦးစီးမှူး(စာရင်းရုံး)	အဖွဲ့ဝင်
၁၄	ဦးခိုင်ကြည်သာလှ	အမှုဆောင်အရာရှိ(စည်ပင်)	အဖွဲ့ဝင်
၁၅	ဒေါ်ထွေးအိငယ်ငယ်အောင်	ဦးစီးအရာရှိ(ကော်မရှင်)	အတွင်း ရေးမှူး

(ခ) ဆန္ဒမဲပေးပိုင်ခွင့်ရှိသူဦးရေ

စဉ်	မြို့နယ်	မြို့နယ်လူဦးရေ	ကျား	မ	ပေါင်း
၁	သုံးခွ	၁၆၆၀၇၆	၅၂၆၉၂	၅၈၃၈၉	၁၁၁၀၈၁
	မြို့နယ်ချုပ်	၁၆၆၀၇၆	၅၂၆၉၂	၅၈၃၈၉	၁၁၁၀၈၁

(ဂ) နိုင်ငံရေးပါတီများ

စဉ်	ပါတီ	ဥက္ကဋ္ဌ	အတွင်းရေးမှူး	အမှုဆောင်ဦးရေ	ပါတီဝင်ဦးရေ
၁	အမျိုးသားဒီမိုကရေစီအဖွဲ့ချုပ်	ဦးဩကျော်မင်း	ဦးမြင့်ဇော်ဦး	၁၉	၆၃၁၅
၂	ပြည်ထောင်စုကြံ့ခိုင်ရေးနှင့်ဖွံ့ဖြိုးရေးပါတီ	ဒေါ်ခင်မြတ်စု	ဦးမောင်မောင်ဝင်း	၁၅	၁၇၁၁၈
၃	တိုင်းရင်းသားစည်းလုံးညီညွတ်ရေးပါတီ	ဦးအောင်ထွန်း	ဦးခိုင်ဝင်း	၁၃	၁၉၃၈
၄	ညီညွတ်သောဒီမိုကရက်တစ်ပါတီ	ဦးတင်ဝင်း	-	၅	စုဆောင်းဆဲ
၅	ပြည်ထောင်စုကောင်းကျိုးဆောင်ပါတီ	ဒေါ်စန္ဒာဌေး		၂၃	စုဆောင်းဆဲ

(ဃ) ရွေးချယ်ခံရသော လွှတ်တော်ကိုယ်စားလှယ်များ

စဉ်	လွှတ်တော်ကိုယ်စားလှယ်အမည်	ပါတီ/တသီးပုဂ္ဂလအမည်	လွှတ်တော်အမည်
၁	ဒေါ်စုစုလွင်	အမျိုးသားဒီမိုကရေစီအဖွဲ့ချုပ်	ပြည်သူ့လွှတ်တော်
၂	ဦးရဲမြင့်စိုး	အမျိုးသားဒီမိုကရေစီအဖွဲ့ချုပ်	အမျိုးသားလွှတ်တော်
၃	ဦးနေဝင်း	အမျိုးသားဒီမိုကရေစီအဖွဲ့ချုပ်	တိုင်းဒေသကြီး(၁)
၄	ဦးမျိုးဆွေ	အမျိုးသားဒီမိုကရေစီအဖွဲ့ချုပ်	တိုင်းဒေသကြီး(၂)

အခန်း(၆)

စီးပွားရေးဆိုင်ရာအချက်အလက်

စီးပွားရေးဆိုင်ရာခြုံငုံသုံးသပ်ချက်

၂၁။ သုံးခွမြို့နယ်သည် ရန်ကုန်တိုင်းဒေသကြီးအတွင်းတွင်တည်ရှိပြီး စီးပွားရေးအရ ဖွံ့ဖြိုးတိုးတက်မှုရှိသော မြို့တစ်မြို့ဖြစ်ပါသည်။ သုံးခွမြို့နယ်အတွင်းရှိဒေသခံပြည်သူလူထုသည်စိုက်ပျိုးရေးလုပ်ငန်းကို အဓိကလုပ်ကိုင်ဆောင်ရွက်ကြပါသည်။ ထို့အပြင်မွေးမြူရေးလုပ်ငန်းများကိုလည်း စီးပွားဖြစ်လုပ်ကိုင်ကြပါသည်။ သုံးခွမြို့နယ်သည်အခြားဒေသများသို့ ကုန်းလမ်း၊ ရေလမ်း၊ ရေကြောင်းလမ်းများဖြင့် သွားလာနိုင်ပြီး လမ်းပန်းဆက်သွယ်ရေး ကောင်းမွန်သောမြို့ ဖြစ်ပါသည်။ သုံးခွမြို့နယ်၏အဓိကထွက်ကုန်များမှာ ဆန်စပါးနှင့်ပဲတီစိမ်းဖြစ်ပြီး ရန်ကုန်တိုင်းသို့အများဆုံး တင်ပို့ရောင်းချပါသည်။သုံးခွမြို့နယ်သည် အခြားဒေသမှစားသောက်ကုန်ပစ္စည်းများကို ဝယ်ယူ၍ဖြန့်ဖြူးရောင်းချပါသည်။

မြေအသုံးချမှု

၂၂။ သုံးခွမြို့နယ်၏ မြေအမျိုးအစားအလိုက် အသုံးချထားသည့်ဧကအားအောက်ပါအတိုင်းဖော်ပြအပ်ပါသည် -

စဉ်	မြေအမျိုးအစား	ဧရိယာ(ဧက)
၁	အသားတင်စိုက်ပျိုးမြေဧရိယာပေါင်း	၁၄၇၃၅၉
	(က) လယ်မြေဧရိယာ	၁၄၅၈၃၂
	(ခ) ယာမြေ	-
	(ဂ) ကိုင်း/ကျွန်းမြေ	-
	(ဃ) ဥယျာဉ်မြေ	၉၃၉
	(င) ဓနိ	၅၈၈
၂	လှုပ်ထားမြေဧရိယာ	၂၅၉၅
	(က) လယ်မြေဧရိယာ	၂၅၉၅
	(ခ) ယာမြေ	-

စဉ်	မြေအမျိုးအစား	ဧရိယာ(ဧက)
	(ဂ) ကိုင်း/ကျွန်းမြေ	-
	(ဃ) ဥယျာဉ်မြေ	-
	(င) ခနိ	-
၃	စာကျက်မြေ	၂၉၄၆
၄	စက်မှုလုပ်ငန်းသုံးမြေ	၅၂
၅	မြို့မြေ	၉၆၉
၆	ရွာမြေ	၄၈၀၄
၇	အခြားမြေ	၃၈၉၆၅
၈	ကြိုးဝိုင်း/ကြိုးပြင်ကာကွယ်တော ဧရိယာ	-
၉	တောရိုင်း	-
၁၀	မြေရိုင်း	၈၇၅၉
၁၁	စိုက်ပျိုးခြင်းမပြုနိုင်သောဧရိယာ	၄၇၇၃၆
စုစုပေါင်း		၂၅၄၁၈၅

ဆည်မြောင်းတာဝန်များနှင့်ဆည်ရေသောက်ဧရိယာ

၂၃။ သုံးခွမြို့နယ်ရှိ ဆည်မြောင်းတာဝန်များနှင့်ဆည်ရေသောက် ဧရိယာအောက်ပါအတိုင်းဖြစ်ပါသည်-

(က) ကိုယ်အားကိုယ်ကိုးဆည်များ

စဉ်	ဆည်အမည်	ဆည်အမျိုးအစား	ရေဝင်ဆုံမှု (ကုဗပေ)	အကျိုးပြုဧက
၁	-	-	-	-
မြို့နယ်ချုပ်	-	-	-	-

(ခ) မြစ်ရေတင်စီမံကိန်းများ

စဉ်	စီမံကိန်းအမည်	တည်နေရာ	အကျိုးပြုဧက	မှတ်ချက်
၁	-	-	-	-
မြို့နယ်ချုပ်	-	-	-	-

(ဂ) တာတမံများ/ရေထိန်းတံခါးများ

စဉ်	မြို့နယ်	တာတမံ/ရေထိန်းတံခါး			ကာကွယ်သည့် မြစ်ချောင်း	အကျိုးပြုဧက
		အမည်	အမျိုးအစား	အရှည် (ပေ)		
၁	သုံးခွ	သုံးခွ ရေထိန်းတံခါး	သံကူ ကွန်ကရစ်	၆'x၁၂'၂၁ ပေါက်	နံယောချောင်း	၁၁၅၁၆
၂	သုံးခွ	တကော ရေထိန်း တံခါး	သံကူ ကွန်ကရစ်	၆'x၁၆'၂၁ ပေါက်	တကောချောင်း	၁၂၉၅၃
၃	သုံးခွ	ကဒပွန ရေထိန်း တံခါး	သံကူ ကွန်ကရစ်	၆'x၁၆'၂၇ ပေါက်	ကဒပွနချောင်း	၁၃၄၇၉
၄	သုံးခွ	ညောင်နီ ရေတံခါး	သံကူ ကွန်ကရစ်	၄'x၄'၂ ပေါက်	ညောင်နီချောင်း	၁၅၀၀
၅	သုံးခွ	ပိုက်စီး ရေတံခါး	သံကူ ကွန်ကရစ်	၄'x၄'၄ ပေါက်	မုတ္တမ ပင်လယ်ကွေ့	၁၂၀၀
၆	သုံးခွ	ရေကျော် ရေတံခါး	သံကူ ကွန်ကရစ်	၄'x၄'၂ ပေါက်	မုတ္တမ ပင်လယ်ကွေ့	၁၂၀၀
၇	သုံးခွ	ရွှေသင် ရေတံခါး	သံကူ ကွန်ကရစ်	၄'x၄'၄ ပေါက်	မုတ္တမ ပင်လယ်ကွေ့	၁၂၀၀
၈	သုံးခွ	မော်တော် ရေတံခါး	သံကူ ကွန်ကရစ်	၄'x၄'၂ ပေါက်	မုတ္တမ ပင်လယ်ကွေ့	၁၂၀၀
၉	သုံးခွ	ထွန်းစိန် သာသာမြိုင်တံခါး	မြေသားတမံ	၁၀.၀၀	မုတ္တမ ပင်လယ်ကွေ့	၈၁၆၄
၁၀	သုံးခွ	ပိုက်စီး မရမ်းတာ	မြေသားတမံ	၄.၇၅	မုတ္တမ ပင်လယ်ကွေ့	၄၄၄၀
၁၁	သုံးခွ	ကံမြင့် ညောင်နီတာ	မြေသားတမံ	၉.၀၀	ညောင်နီချောင်း	၅၀၀၀
စုစုပေါင်း						၆၁၈၅၂

စိုက်ပျိုးရေးလုပ်ငန်း

၂၄။ သုံးခွမြို့နယ်၏ စိုက်ပျိုးရေးလုပ်ငန်းဆောင်ရွက်နိုင်မှုအခြေအနေမှာ အောက်ပါအတိုင်းဖြစ်ပါသည်-

(က) အဓိကသီးနှံ(၁၀)မျိုး စိုက်ပျိုးထုတ်လုပ်မှု

စဉ်	သီးနှံအမည်	၂၀၁၈-၂၀၁၉ လျာထားဧက		၂၀၁၈-၂၀၁၉ ခုနှစ်			
				စိုက်	ရိတ်	နှုန်း	အထွက် (တင်း)
၁	စပါး	ဧက	-	-	-	-	-
		မိုး	၁၅၀၆၁၂	၁၅၀၇၂၉	၁၄၉၂၀၈	၇၀.၂၁	၁၀၄၇၅၈၉၄
၂	မြေပဲ	မိုး	-	-	-	-	-
		ဆောင်း	၃၂	၁၁၈	၁၁၈	၄၇.၁၄	၅၅၆၂
၃	နှမ်း	မိုး	-	-	-	-	-
		ဆောင်း	-	-	-	-	-
၄	နေကြာ	ဆောင်း	၅	၆	၆	၁၅.၃၅	၉၂
၅	မတ်ပဲ	-	-	-	-	-	-
၆	ပဲတီစိမ်း	မိုး	-	-	-	-	-
		ဆောင်း	၁၃၀၁၀၁	၁၂၉၉၈၄	၁၂၉၉၈၄	၁၅.၁၇	၁၉၇၁၈၃၆
၇	ပဲစဉ်းငုံ	-	-	-	-	-	-
၈	ဝါဂွမ်း	-	-	-	-	-	-
၉	ကြံ	-	-	-	-	-	-
၁၀	အစေ့ထုတ်ပြောင်း	-	-	-	-	-	-

(ခ) နှစ်ရှည်သီးနှံစိုက်ပျိုးမှုအခြေအနေ

စဉ်	သီးနှံအမည်	စိုက်(ဧက)	ရိတ်(ဧက)	အထွက်နှုန်း (ပိဿာ)	အထွက်ပေါင်း (ပိဿာ)
၁	-	-	-	-	-
	မြို့နယ်ချုပ်	-	-	-	-

(ဂ) အခြားဈေးကွက်ဝင်သီးနှံများ စိုက်ပျိုးထုတ်လုပ်မှု

စဉ်	သီးနှံအမည်	စိုက်ဧက	ရိတ်ဧက	အထွက်နှုန်း	အထွက်ပေါင်း
၁	-	-	-	-	-
	မြို့နယ်ချုပ်	-	-	-	-

(ဃ) လယ်ယာသုံးစက်ကိရိယာ သုံးစွဲမှုအခြေအနေ

စဉ်	အစိုးရ					ပုဂ္ဂလိက				
	လယ်ထွန်စက်	လက်တွန်းထွန်စက်	မျိုးစေ့ချစက်	ရိတ်သိမ်းစက်	ရေစုပ်စက်	လယ်ထွန်စက်	လက်တွန်းထွန်စက်	မျိုးစေ့ချစက်	ရိတ်သိမ်းစက်	ရေစုပ်စက်
၁	-	-	၁၀	-	-	၈၇၁	၃၂၈၉	-	၅	၂၉၃
	မြို့နယ်ချုပ်	-	၁၀	-	-	၈၇၁	၃၂၈၉	-	၅	၂၉၃

(င) လယ်ယာသုံးထယ်၊ ထွန်နှင့် ကျွဲ၊ နွားကောင်ရေ

စဉ်	ထယ်အရေအတွက်	ထွန်အရေအတွက်	ကျွဲကောင်ရေ	နွားကောင်ရေ
၁	၁၇၅၁၃	၁၁၆၆၆	၅၀၁	၉၃၃၀
	မြို့နယ်ချုပ်	၁၇၅၁၃	၁၁၆၆၆	၅၀၁

(စ) ဒေသတွင်းဆန်ပူလုံမှုရာခိုင်နှုန်း

စဉ်	အကြောင်းအရာ	ရေတွက်ပုံ	၂၀၁၇-၁၈ အမှန်	၂၀၁၈-၁၉ အမှန်	မှတ်ချက်
၁	လူဦးရေ	ဦး	၁၆၃၁၆၅	၁၆၃၁၆၅	
၂	လူတစ်ဦးတစ်နှစ်စားသုံးမှု				
	-ကျေးလက်နေ	တင်း	၁၃၄၉၉၂	၁၃၄၉၉၂	
	-မြို့နေ	တင်း	၂၈၁၇၃	၂၈၁၇၃	

စဉ်	အကြောင်းအရာ	ရေတွက်ပုံ	၂၀၁၇-၁၈ အမှန်	၂၀၁၈-၁၉ အမှန်	မှတ် ချက်
၃	ဝမ်းစာလိုအပ်ချက်	တင်း	၂၃၆၂၉၅၆	၂၃၆၂၉၅၆	
၄	စပါးစိုက်ဧကပေါင်း	ဧက	၁၅၀၆၁၂	၁၅၀၇၂၉	
	အထွက်နှုန်း	တင်း	၇၀.၇၇	၇၀.၂၁	
	အထွက်တင်း	တင်း	၁၀၆၅၈၂၃၀	၁၀၄၇၅၈၉၄	
၅	လာမည့်နှစ်စပါးစိုက်ဧက	ဧက	၁၅၀၇၂၉	၁၅၃၅၄၉	
၆	ချန်လှပ်ရမည့်တင်း	တင်း	၃၀၁၄၅၈	၃၀၇၀၉၈	
၇	အသုံးပြုတင်း	တင်း	၃၁၁၆၂၅၀	၃၁၂၂၄၄၁	
၈	ပိုလျှံမှု	တင်း	၇၅၄၁၉၈၀	၇၃၅၃၆၅၃	
၉	ဝမ်းစာကျန်ရှိမှု	တင်း	၂၃၆၂၉၅၆	၂၃၆၂၉၅၆	
၁၀	ဆန်ဖူလုံမှု	ရာခိုင်နှုန်း	၃၄၂	၃၃၆	

(ဆ) ဒေသတွင်းဆီဖူလုံမှုရာခိုင်နှုန်း

စဉ်	အကြောင်းအရာ	ရေတွက်ပုံ	၂၀၁၇-၁၈ အမှန်	၂၀၁၈-၁၉ အမှန်	မှတ် ချက်
၁	လူဦးရေ	ဦး	၁၆၃၁၆၅	၁၆၃၁၆၅	
၂	လူတစ်ဦးတစ်နှစ် စားသုံးမှု	ပိဿာ	၆	၆	
	ဝမ်းစာလိုအပ်ချက်	မက်/တန်	၁၅၉၈.၃၅	၁၅၉၈.၃၅	
	ဆီထွက်ရှိမှု	ပိဿာ	၂၉၀၄	၁၁၁၂၄	
၃	အလေအလွင့်	တင်း	၂၇၈	၂၇၈	

စဉ်	အကြောင်းအရာ	ရေတွက်ပုံ	၂၀၁၇-၁၈ အမှန်	၂၀၁၈-၁၉ အမှန်	မှတ်ချက်
၄	ချန်လှုပ်ရမည့်တင်း	တင်း	-	-	
၅	အသုံးပြုမှု	မက်/တန်	၁၅၉၈.၃၅	၁၅၉၈.၃၅	
၆	ပိုလျှံမှု/လိုအပ်မှု	မက်/တန်	- ၁၅၉၃.၆၁	- ၁၅၈၀.၁၈	
၇	ဆီဖူလုံမှု	ရာခိုင်နှုန်း	၀.၂၉%	၁.၁၄%	

မွေးမြူရေးလုပ်ငန်းများ

၂၅။ သုံးခွမြို့နယ်၏မွေးမြူရေးလုပ်ငန်းဆောင်ရွက်နိုင်မှုအခြေအနေမှာ အောက်ပါအတိုင်းဖြစ်ပါသည်-

(က) မွေးမြူရေးဇုန်များ

စဉ်	ဇုန်အမည်	ကျွဲ	နွား	ဝက်	သိုး/ဆိတ်	ကြက်	ဘဲ	ငှက်
၁	-	-	-	-	-	-	-	-
မြို့နယ်ချုပ်		-	-	-	-	-	-	-

(ခ) မြို့နယ်မွေးမြူရေး (ကောင်ရေ)

စဉ်	ခုနှစ်	ကျွဲ	နွား	ဝက်	ကြက်	ဘဲ	သိုး/ ဆိတ်
၁	၂၀၁၈-၂၀၁၉	၄၉၇	၁၂၀၃၆	၁၉၈၃၄	၂၅၃၁၁၁	၉၂၄၄	၁၀၀၅၉
မြို့နယ်ချုပ်		၄၉၇	၁၂၀၃၆	၁၉၈၃၄	၂၅၃၁၁၁	၉၂၄၄	၁၀၀၅၉

(ဂ) မြို့နယ်အသားထုတ်လုပ်မှု (ပိဿာ)

စဉ်	ခုနှစ်	ကျွဲ	နွား	ဝက်	ကြက်	ဘဲ	သိုး/ ဆိတ်
၁	၂၀၁၈-၂၀၁၉	-	၉၂၈.၅၈၆	၆၀၁၆.၁၂၈	၅၅၆၆.၉၈၄	၁၃၄၇.၆၇၁	၈၁.၆၃၆
မြို့နယ်ချုပ်		-	၉၂၈.၅၈၆	၆၀၁၆.၁၂၈	၅၅၆၆.၉၈၄	၁၃၄၇.၆၇၁	၈၁.၆၃၆

(ဃ) မြို့နယ်ကြက်/ဘဲ/ငုံးဥထုတ်လုပ်မှု (လုံး)

စဉ်	ခုနှစ်	ကြက်ဥ	ဘဲဥ	ငုံးဥ
၁	၂၀၁၈-၂၀၁၉	၆၇၈၈၅	၃၀၆၆၂	-
မြို့နယ်ချုပ်		၆၇၈၈၅	၃၀၆၆၂	-

(င) နို့ထွက်ပစ္စည်းထုတ်လုပ်မှု

စဉ်	ခုနှစ်	နို့စားနွား(ကောင်ရေ)	နို့ထွက်(ပိဿာ)
၁	၂၀၁၈-၂၀၁၉	၂၈၈	၄၃၂
မြို့နယ်ချုပ်		၂၈၈	၄၃၂

(စ) မြို့နယ်ငါး၊ ပုစွန်မွေးမြူမှု အခြေအနေ

စဉ်	ခုနှစ်	ငါး			ပုစွန်		
		အရေအတွက် (ကန့်)	ဧက	ထုတ်လုပ်မှု ပိဿာ	အရေအတွက် (ကန့်)	ဧက	ထုတ်လုပ်မှု ပိဿာ
၁	၂၀၁၈-၁၉	၅၉	၁၁၅.၆၉	၃၅၇.၈၁	၁၂	၁၄၅၀.၀၀	၅၅၉.၃၀
မြို့နယ်ချုပ်		၅၉	၁၁၅.၆၉	၃၅၇.၈၁	၁၂	၁၄၅၀.၀၀	၅၅၉.၃၀

(ဆ) ရေချိုရေငန်ငါးဖမ်းလုပ်ငန်းမှအသားထုတ်လုပ်မှု

စဉ်	ခုနှစ်	ငါး			ပုစွန်		
		လေလံအရေအတွက်	လုပ်ငန်းအရေအတွက်	ထုတ်လုပ်မှု (ကန့်)	လေလံအရေအတွက်	လုပ်ငန်းအရေအတွက်	ထုတ်လုပ်မှု (ကန့်)
၁	၂၀၁၈-၁၉	၁၃၅	၁၃၅	၅၅	-	-	၂၀
မြို့နယ်ချုပ်		၁၃၅	၁၃၅	၅၅	-	-	၂၀

စက်မှုလက်မှုလုပ်ငန်း

၂၆။ သုံးခွမြို့နယ်၏စက်မှုလက်မှုလုပ်ငန်း ဆောင်ရွက်နိုင်မှု အခြေအနေမှာ အောက်ပါအတိုင်းဖြစ်ပါသည်-

(က) စက်မှုဇုန်များ

စဉ်	စက်မှုဇုန်အမည်	စက်ရုံအမည်	ထုတ်လုပ်သည့် ပစ္စည်းများ
၁	-	-	-
မြို့နယ်ချုပ်	-	-	-

(ခ) မြို့နယ်ရှိစက်ရုံများ

စဉ်	စက်ရုံအမည်	အမျိုးအစား	နိုင်ငံပိုင်	ပုဂ္ဂလိကပိုင်	လုပ်သားအင်အား
၁	သီရိသုခ	ဆန်စက်	-	ပုဂ္ဂလိက	၁၅
၂	ဒို့ဗမာ	။	-	။	၂၃
၃	ဇေယျာသီရိ	။	-	။	၈
၄	စိန်ပျံ	။	-	။	၁၅
၅	သီရိရတနာ	။	-	။	၁၇
၆	အောင်မြင်မြတ်	ဆန်စက်	-	ပုဂ္ဂလိက	၁၂
၇	သီတာအေး	။	-	။	၁၀
၈	စိန်သုံးလုံး	။	-	။	၂၁
၉	ခိုင်ရွှေစင်	ဆန်စက်	-	ပုဂ္ဂလိက	၁၀
၁၀	လူထုမေတ္တာ	။	-	။	၃၃
၁၁	ပြည်တော်သာ	။	-	။	၁၅
၁၂	ဝိဇ္ဇာလှ	။	-	။	၂၃
၁၃	ဒေါင်းမင်း	။	-	။	၂၃
၁၄	ငွေရတနာဝင်း	။	-	။	၁၆

စဉ်	စက်ရုံအမည်	အမျိုးအစား	နိုင်ငံပိုင်	ပုဂ္ဂလိကပိုင်	လုပ်သားအင်အား
၁၅	ဇေယျသုခ	ဆန်စက်	-	ပုဂ္ဂလိက	၃
၁၆	အောင်ရတနာ	။	-	။	၁၅
၁၇	စံချိန်မီ	။	-	။	၃
၁၈	မင်းထက်သာ	။	-	။	၁၄
၁၉	မေ့မေတ္တာ	။	-	။	၁၆
၂၀	ရွှေပြည်တန်	။	-	။	၆
၂၁	ရွှေမိသားစု	။	-	။	၃
၂၂	စိန်ရွှေဌေး	။	-	။	၂
၂၃	မေတ္တာမွန်	။	-	။	၁
၂၄	မိုးသီတာ	။	-	။	၁
၂၅	သောင်းရတနာ	။	-	။	၇
၂၆	မင်္ဂလာသိန်းသန်းဝင်း	။	-	။	၃
၂၇	ခိုင်မိသားစု	။	-	။	၇
၂၈	ရွှေဥဩ	။	-	။	၂
၂၉	ရွှေမိသားစု	။	-	။	၂
၃၀	မြမေတ္တာ	။	-	။	၃
၃၁	အောင်နိုင်လင်း	။	-	။	၁၅
၃၂	ဝင်းမိသားစု	။	-	။	၁၅
၃၃	အောင်သပြေ	။	-	။	၁
၃၄	မြရတနာ	။	-	။	၂
၃၅	မေတ္တာမွန်	။	-	။	၃
၃၆	တိုးတက်အောင်	။	-	။	၂
၃၇	သုခစံ	။	-	။	၃

စဉ်	စက်ရုံအမည်	အမျိုးအစား	နိုင်ငံပိုင်	ပုဂ္ဂလိကပိုင်	လုပ်သားအင်အား
၃၈	သစ္စာမေတ္တာ	ဆန်စက်	-	ပုဂ္ဂလိက	၂
၃၉	ပေါပြည့်စုံ	။	-	။	၂
၄၀	အောင်ဇေယျ	။	-	။	၂
၄၁	ကျော်ဇေယျ	။	-	။	၂
၄၂	ကောင်းမြတ်	။	-	။	၂
၄၃	အောင်မင်္ဂလာ	။	-	။	၁
၄၄	ထွန်းတောက်လှိုင်	။	-	။	၅
၄၅	အောင်စည်ဟိန်း	။	-	။	၃
၄၆	လူထုမေတ္တာ	။	-	။	၇
၄၇	ရွှေဝတ်မှုန်	။	-	။	၃
၄၈	မင်းထက်သာ	။	-	။	၃
၄၉	အေးမြရတနာ	။	-	။	၁
၅၀	မိဘမေတ္တာ	။	-	။	၆
၅၁	အောင်ဇေယျထွန်း	။	-	။	၁
၅၂	သီရိအောင်	။	-	။	၃
၅၃	မင်းချစ်သူ	။	-	။	၁၂
၅၄	ဇေယျာထွန်း	။	-	။	၃
၅၅	ဇွဲ	။	-	။	၁၃

စဉ်	စက်ရုံအမည်	အမျိုးအစား	နိုင်ငံပိုင်	ပုဂ္ဂလိကပိုင်	လုပ်သားအင်အား
၅၆	အောင်မင်္ဂလာ	ဆန်စက်	-	ပုဂ္ဂလိက	၂
၅၇	ကမ္ဘာကျော်	။	-	။	၄
၅၈	ရတနာနွယ်	။	-	။	၇
၅၉	ထွန်းရတနာ	။	-	။	၇
၆၀	အေးမြချမ်းသာ	။	-	။	၂
၆၁	အောင်မေတ္တာ	။	-	။	၂
၆၂	ရွှေမင်းသား	။	-	။	၃
၆၃	သိဒ္ဓိအောင်	။	-	။	၂
၆၄	နိုင်	။	-	။	၃
၆၅	ရွှေစိုးမိုး	။	-	။	၃
၆၆	စိန်မြမိုး	။	-	။	၂
၆၇	မင်္ဂလာအောင်ဘောဂ	။	-	။	၁
၆၈	ရွှေမင်းသား	။	-	။	၂
၆၉	စိန်မြမိုး	။	-	။	၁
၇၀	ငွေလမင်း	။	-	။	၂
၇၁	အောင်ဘာလေ	။	-	။	၁
၇၂	အောင်ချမ်းသာ	။	-	။	၂
၇၃	ဝင်းပဒေသာ	။	-	။	၂

စဉ်	စက်ရုံအမည်	အမျိုးအစား	နိုင်ငံပိုင်	ပုဂ္ဂလိကပိုင်	လုပ်သားအင်အား
၇၄	စိန်	ဆန်စက်	-	ပုဂ္ဂလိက	၂
၇၅	စံပြရတနာ	။	-	။	၂
၇၆	သိန်းသန်းဝင်း	။	-	။	၁
၇၇	ဟာလာ	။	-	။	၃
၇၈	အောင်စည်ဟိန်း	။	-	။	၂
၇၉	အေးမေတ္တာ	။	-	။	၂
၈၀	မိဘဂုဏ်ရောင်	။	-	။	၂
၈၁	ခရမ်း	။	-	။	၇
၈၂	ဖေ့သားကြီး	။	-	။	၂
၈၃	ဝင်းဝင်းအေး	ဆန်စက်	-	ပုဂ္ဂလိက	၂
၈၄	ယဉ်မင်းပိုက်	။	-	။	၂
၈၅	ဝင်း	။	-	။	၂
၈၆	ဘိုကလေး	။	-	။	၁၅
၈၇	ရွှေလင်း	။	-	။	၅
၈၈	စိန်ပဒေသာ	။	-	။	၁၃
၈၉	တော်ဝင်	။	-	။	၇
၉၀	ပတ္တမြား	။	-	။	၄
၉၁	ရွှေကျား	ဆန်ကြာခံစက်	-	ပုဂ္ဂလိက	၃၈
၉၂	စိန်မျှား	။	-	။	၂၈

စဉ်	စက်ရုံအမည်	အမျိုးအစား	နိုင်ငံပိုင်	ပုဂ္ဂလိကပိုင်	လုပ်သားအင်အား
၉၃	ဦးသိန်းစိုး	သစ်ခွဲစက်	-	ပုဂ္ဂလိက	၆
၉၄	ပြည့်စုံ	။	-	။	၂
၉၅	အတ္တပရ	။	-	။	၆
၉၆	ဦးကြူလှိုင်	။	-	။	၅
၉၇	ဦးမောင်သန်း	။	-	။	၅
၉၈	ဦးသိန်းဇံ	။	-	။	၂
၉၉	ဦးတောက်ထွန်း	။	-	။	၂
၁၀၀	မြန်မာ့ဂုဏ်ရောင်	။	-	။	၅
မြို့နယ်ချုပ်		-	-	၁၀၀	၆၆၁

(ဂ) မြို့နယ်ရှိအလုပ်ရုံများ

စဉ်	အလုပ်ရုံ အမည်	အမျိုးအစား	နိုင်ငံပိုင်	ပုဂ္ဂလိကပိုင်	လုပ်သားအင်အား
၁	ဦးဖိုးသီး	ဒိုင်နမို+ ကားဘော်ဒီ	-	ပုဂ္ဂလိက	၁
၂	ဦးချစ်ကိုကိုလွင်	လေထိုး၊ ကျွတ်ဖာ	-	။	၁
၃	ဦးဝင်းဗိုလ်	ကားဘော်ဒီ	-	။	၂
၄	ဦးအောင်နိုင်ဌေး	။	-	။	၂
၅	ဦးမျိုးမြင့်	။	-	။	၁
၆	ဦးဇော်မင်းနိုင်	။	-	။	၃
၇	ဦးကျော်ဟိန်း	။	-	။	၂
၈	ဦးတင်ရွှေ	။	-	။	၂
၉	ဦးဇင်ဝေမင်း	ဝပ်ရှော့	-	။	၁
၁၀	ဦးဟန်ဝင်း	။	-	။	၆
မြို့နယ်ချုပ်			-	၁၀	၂၁

(ဃ) အိမ်တွင်းစက်မှုလက်မှုလုပ်ငန်းများ

စဉ်	လုပ်ငန်းအမျိုးအစား	အရေအတွက်	လုပ်သားအင်အား
၁	ယက္ကန်းလုပ်ငန်း	-	
၂	စက်ချုပ်လုပ်ငန်း	၂၀	၂၅
၃	မုန့်လုပ်ငန်း	၃	၁၈
၄	ပန်းထိမ်လုပ်ငန်း	၁၂	၂၈
၅	ပန်းဘဲလုပ်ငန်း	၁၀	၂၀
၆	ပန်းချီလုပ်ငန်း	-	-
၇	ပန်းပု	-	-
၈	အိုးလုပ်ငန်း	-	-
၉	တွင်ခုံ	၁၀	၃၀
၁၀	စာပုံနှိပ်လုပ်ငန်း	၁	၂
၁၁	အမှုန့်ကြိတ်လုပ်ငန်း	၆	၆
၁၂	သံပန်းသံတံခါး	၁	၅
၁၃	အုတ်ဖိနပ်လုပ်ငန်း	၃	၁၀
၁၄	မိတ္တူလုပ်ငန်း	၁၉	၂၇
၁၅	ပရိဘောဂ	၅	၂၁
၁၆	မုန့်ဖတ်လုပ်ငန်း	၄	၁၉
၁၇	အထည်ချုပ်အပ်ထည် လုပ်ငန်း	၃	၄၀
၁၈	ဆံပင်တု/မျက်တောင်တု လုပ်ငန်း	၂	၄၀
မြို့နယ်ချုပ်		၉၉	၂၉၁

သစ်တောလုပ်ငန်းဆောင်ရွက်နိုင်မှုအခြေအနေ

၂၇။ သုံးခွမြို့နယ်၏ သစ်တောလုပ်ငန်းနှင့်ပတ်သက်သောအချက်
အလက်များမှာ အောက်ပါအတိုင်းဖြစ်ပါသည်-

(က) သစ်တောများ

စဉ်	အကြောင်းအရာ	ဧရိယာ(ဧက)	ပေါက်သည့်အပင်များ
၁	ကြိုးဝိုင်း	-	-
၂	ကြိုးပြင်	-	-
မြို့နယ်ချုပ်		-	-

(ခ) စီးပွားဖြစ်သစ်တောစိုက်ခင်း

စဉ်	စိုက်ပျိုးသူ	နိုင်ငံ/ ပုဂ္ဂလိကပိုင်	စိုက်ဧက	တည်နေရာ	အပင်အမျိုးအစား	အရေအတွက်
၁	-	-	-	-	-	-
မြို့နယ်ချုပ်	-	-	-	-	-	-

(ဂ) သစ်ထုတ်လုပ်မှု

စဉ်	အမျိုးအစား	နိုင်ငံ	ပုဂ္ဂလိကပိုင်	ထုတ်လုပ်မှု(တန်)
၁	ကျွန်း	-	-	-
၂	ပျဉ်းကတိုး	-	-	-
၃	ပိတောက်	-	-	-
၄	ကညင်	-	-	-
၅	အင်/အင်ကြင်း	-	-	-
၆	အခြား	-	-	-
မြို့နယ်ချုပ်		-	-	-

(ဃ) သစ်တောထွက်ပစ္စည်း

စဉ်	အမျိုးအစား	ရေတွက်ပုံ	ထုတ်လုပ်မှု
၁	ထင်း	ကုဗတန်	၂၀၈
၂	မီးသွေး	ကုဗတန်	၆
၃	ဝါး	လုံး(၁၀၀)	၁၁၀
၄	ကြိမ်	လုံး(၁၀၀)	-
၅	ရှားစေး	ပိဿာ	-
၆	သစ်ခေါက်	ပိဿာ	-
၇	သစ်ခွ	ပိဿာ	-
၈	သနပ်ခါး	ပိဿာ	-
၉	ဖာလာ့စေ့	ပိဿာ	-
၁၀	ပျားရည်	ပိဿာ	-
၁၁	ခနိ	ဗျစ်	-
မြို့နယ်ချုပ်			၃၂၄

တွင်းထွက်ပစ္စည်းထုတ်လုပ်မှုလုပ်ငန်း

၂၈။ သုံးခွမြို့နယ်အတွင်း တွင်းထွက်ပစ္စည်းထုတ်လုပ်မှုလုပ်ငန်းနှင့် ပတ်သက်သောအချက်အလက်များမှာ အောက်ပါအတိုင်းဖြစ်ပါသည်-

(က) ဓါတ်သတ္တုတူးဖော်ထုတ်လုပ်မှု

စဉ်	ဓါတ်သတ္တု အမျိုးအစား	ထွက်ရှိသည့် ဒေသ	ထုတ်လုပ်မှု ပမာဏ	ထုတ်လုပ်မှု တန်ဖိုး(ကျပ်သန်းပေါင်း)
၁	-	-	-	-
မြို့နယ်ချုပ်	-	-	-	-

(ခ) ကျောက်မျက်တူးဖော်ထုတ်လုပ်မှု

စဉ်	လုပ်ငန်း တည်နေရာ	ကျောက်မျက်ရတနာအမျိုးအစား							
		ရွှေ	ငွေ	ကျောက်စိမ်း	နီလာ	စိန်	ပတ္တမြား	ပုလဲ	စသည့်
၁	-	-	-	-	-	-	-	-	-
မြို့နယ်ချုပ်	-	-	-	-	-	-	-	-	-

စွမ်းအင်နှင့်လျှပ်စစ်ကဏ္ဍ

၂၉။ သုံးခွမြို့နယ်၏ စွမ်းအင်/လျှပ်စစ်ကဏ္ဍနှင့် ပတ်သက်သော အချက်အလက်များမှာ အောက်ပါအတိုင်း ဖြစ်ပါသည်-

(က) ဓါတ်ဆီ/ဒီဇယ်အရောင်းဆိုင်များ

စဉ်	ဆိုင်အမည်	နိုင်ငံပိုင်	ပုဂ္ဂလိကပိုင်	တစ်နှစ်ရောင်းချမှု စည်ပေါင်း	
				ဓါတ်ဆီ	ဒီဇယ်
၁	ရတနာ စက်သုံးဆီဆိုင်	-	ပုဂ္ဂလိက	၂၉၆၅၉၅	၁၈၆၄၀၇
၂	Galaxy စက်သုံးဆီဆိုင်	-	ပုဂ္ဂလိက	၄၇၃၉၅	၄၇၆၆၉
မြို့နယ်ချုပ်				၃၄၃၉၉၀	၂၃၄၀၇၆

(ခ) သဘာဝဓါတ်ငွေ့အရောင်းဆိုင်များ

စဉ်	သဘာဝဓါတ်ငွေ့ဆိုင်အမည်	နိုင်ငံပိုင်	ပုဂ္ဂလိကပိုင်	တစ်နှစ်ရောင်းရကုဗပေပေါင်း
၁	-	-	-	-
မြို့နယ်ချုပ်		-	-	-

ပို့ဆောင်ရေးနှင့် လမ်းပန်းဆက်သွယ်ရေးလုပ်ငန်း

၃၀။ သုံးခွမြို့နယ်၏ ပို့ဆောင်ရေးနှင့် လမ်းပန်းဆက်သွယ်ရေးလုပ်ငန်းနှင့်ပတ်သက်သော အချက်အလက်များမှာ အောက်ပါအတိုင်း ဖြစ်ပါသည်-

(က) လေကြောင်းလမ်း

စဉ်	လေဆိပ်/ရဟတ်ယာဉ်ကွင်းအမည်	တည်နေရာ	မှတ်ချက်
၁	-	-	-
မြို့နယ်ချုပ်		-	-

(ခ) ရေကြောင်းလမ်း

စဉ်	ရေကြောင်းလမ်း အမည်	မြို့အတွင်း		အရှည် ရေမိုင်	ဆိပ်ကမ်း အရေအတွက်	
		မှ	ထိ		သင်္ဘော ဆိပ်	အခြား
၁	မှော်ဝန်းချောင်း	ကျောက်တန်း	သုံးခွ	၁၀မိုင်	-	-
၂	တကောချောင်း	တကော	မဟာမိတ်	၁၂မိုင်	-	-
၃	နံယောချောင်း	သုံးခွ	ရှမ်းစု	၄မိုင်	-	-
မြို့နယ်ချုပ်				၂၆မိုင်		

(ဂ) ရထားလမ်းနှင့် ဘူတာရုံများ

စဉ်	ရထားလမ်း အမည်	မြို့နယ်အတွင်း		အရှည်မိုင်	ဘူတာအရေအတွက်	
		မှ	ထိ		ကြီး	သေး
၁	-	-	-	-	-	-
မြို့နယ်ချုပ်	-	-	-	-	-	-

(ဃ) ကားဂိတ်များ

စဉ်	ကားဂိတ်အမည်	ပြေးဆွဲသည့်ခရီးစဉ်	ပြေးဆွဲသည့်ယာဉ်အမျိုးအစား	ပြေးဆွဲသည့်ယာဉ်စီးရေ
၁	YBS	သုံးခွ-ရန်ကုန်	City Bus	၄၁
၂	ဇွဲအားမာန်	သုံးခွ-ရန်ကုန်	Probox Carila+Corolla Fielder CALDNIA Succeed Nissan AD Van	၈ ၁၀ ၁၁ ၂၀ ၃ ၁
၃	ရွှေလွန်းပျံ	သုံးခွ-ရန်ကုန်	Probox Fielder Succeed	၂၉ ၄ ၉
မြို့နယ်ချုပ်				၁၃၆

လမ်းဦးစီးဌာနမှလုပ်ငန်း

၃၁။ လမ်းဦးစီးဌာနမှလုပ်ငန်းများမှာ အောက်ပါအတိုင်း ဖြစ်ပါသည်-

(က) ကားလမ်းများ

စဉ်	ကားလမ်းအမည်	မြို့နယ်အတွင်း		အရှည်မိုင်
		မှ	ထိ	
၁	ပဲခူး--သန်လျင်လမ်း	၄၀/၀	၅၆/၂	၁၆မိုင်၂၇မာလုံ
၂	လက်ပန်ကျိုး- အောင်သာဒါန်းလမ်း	၀/၀	၁၄/၃	၁၄မိုင်၃၇မာလုံ
၃	သုံးခွ- ကဒပွနလမ်း	၀/၀	၅/၀	၅မိုင်၀၇မာလုံ

(ခ) မြို့နယ်ချင်းဆက်လမ်းများ

စဉ်	လမ်းအမည်	အရှည် မိုင်-ဖာလုံ	အမျိုးအစား			မှတ် ချက်
			ကတ္တရာ	ကျောက် ချော	ကွန်ကရစ်	
၁	ပဲခူး-သန်လျင်လမ်း	၁၆မိုင်၂ဖာလုံ	၁	-	-	
၂	သုံးခွ-ကဒပွနလမ်း	၅မိုင်၀ဖာလုံ	-	-	၁	
	မြို့နယ်ချုပ်		၁	-	၁	

(ဂ) တံတားများ

(၁) ပေ(၁၈၀)အထက် တံတားများ

စဉ်	တံတားအမည်	အရှည် (ပေ)	အမျိုး အစား	တည်ဆောက် သည့် ခုနှစ်	သွားလာနိုင် သည့်ယာဉ် (ကား/ရထား)
၁	မှော်ဝန်းချောင်း ကူးတံတား	၂၂၄ ပေ	ကွန်ကရစ်	၁၉၈၇ ခုနှစ်	ကား
၂	ဥက္ကံဝတံတား	၂၂၄ပေ	ကွန်ကရစ်	၁၉၈၇ ခုနှစ်	ကား
	မြို့နယ်ချုပ်	၄၄၈ပေ	-	-	-

(၂) ပေ (၁၈၀)အောက်တံတားများ

စဉ်	ပေ(၅၀)မှ (၁၈၀)ရှိ တံတားအမည်	အရှည် (ပေ)	အမျိုးအစား	တည်ဆောက်သည့်ခုနှစ်	သွားလာနိုင်သည့်ယာဉ် (ကား/ရထား)	ပေ(၅၀)အောက်တံတားအရေအတွက် (၄၈)စင်း
၁	၂/၄၄တံတား	၅၀	RC	၁၉၈၈-၈၉	ကား	
၂	ကတုံးပေါ်တံတား	၉၆	RC	၂၀၁၁-၁၂	ကား	
၃	၁/၅တံတား	၅၀	RC	၂၀၁၄-၁၅	ကား	
	မြို့နယ်ချုပ်	၁၉၆	RC			(၄၈)စင်း

(ဃ) လမ်းတံတားသုံးစက်ကိရိယာများ

စဉ်	လမ်းတံတားသုံးစက်ကိရိယာများ				လုပ်သားဦးရေ
	မြေထိုးစက်	မြေကော်စက်	မြေကြိတ်စက်	မြေသယ်ယာဉ်	
၁	-	-	၁	၁	၂
မြို့နယ်ချုပ်	-	-	၁	၁	၂

(င) လမ်း/ တံတားအသုံးပြုခကောက်ခံသည့်လုပ်ငန်း

စဉ်	တိုးဂိတ်အမည်	တည်နေရာ	လမ်း/တံတားအရှည်		ကုမ္ပဏီ/အဖွဲ့အစည်း/လူပုဂ္ဂိုလ်
			မှ	ထိ	
၁	-	-	-	-	-
မြို့နယ်ချုပ်	-	-	-	-	-

ဟိုတယ်နှင့် ခရီးသွားလုပ်ငန်း

၃၂။ သုံးခွမြို့နယ် ရှိဟိုတယ်နှင့်ခရီးသွားလုပ်ငန်းနှင့် ပတ်သက်သော အချက်အလက်များမှာ အောက်ပါအတိုင်း ဖြစ်ပါသည်-

(က) ဟိုတယ်၊ မိုတယ်၊ အင်း၊ တည်းခိုခန်း

သုံးခွမြို့နယ်အတွင်း ဟိုတယ်၊ မိုတယ်၊ အင်း၊ တည်းခိုခန်းများမရှိပါ။

(ခ) ကမ်းခြေ/အပန်းဖြေနေရာ

စဉ်	ကမ်းခြေ/အပန်းဖြေနေရာအမည်	တည်နေရာ
၁	-	-
မြို့နယ်ချုပ်	-	-

သမဝါယမအသင်းများ

၃၃။ သုံးခွမြို့နယ်တွင်ရှိသော သမဝါယမအသင်းများမှာ အောက်ပါ အတိုင်း ဖြစ်ပါသည်-

စဉ်	သမဝါယမ အသင်းပေါင်း	သမဝါယမ အသင်းစုပေါင်း	မှတ်ချက်
၁	၉၄	၂	
မြို့နယ်ချုပ်	၉၄	၂	

စီးပွားရေးဆိုင်ရာ အခြေခံအဆောက်အအုံများ

၃၄။ သုံးခွမြို့နယ်တွင်ရှိသော စီးပွားရေးဆိုင်ရာအခြေခံ အဆောက်အအုံ များမှာ အောက်ပါအတိုင်း ဖြစ်ပါသည်-

(က) ကုမ္ပဏီ၊ ကုန်စည်ခိုင်၊ ပွဲရုံများ၊ ဈေးနှင့်ကုန်တိုက်များ

(ခ) ကုမ္ပဏီများ

စဉ်	ကုမ္ပဏီအမည်	ဆောင်ရွက်သည့်လုပ်ငန်း	တည်နေရာ
၁	-	-	-
မြို့နယ်ချုပ်	-	-	-

(၂) ကုန်စည်ဒိုင်များ

စဉ်	မြို့နယ်/မြို့	ကုန်စည်ဒိုင်အမည်	ရောင်းဝယ်သည့် ပစ္စည်းများ	တည်နေရာ
၁	-	-	-	-
မြို့နယ်ချုပ်	-	-	-	-

(၃) ပွဲရုံများ

စဉ်	မြို့နယ်/မြို့	ပွဲရုံအမည်	ရောင်းဝယ်သည့် ပစ္စည်းများ	တည်နေရာ
၁	-	-	-	-
မြို့နယ်ချုပ်	-	-	-	-

(၄) ဈေးများ

စဉ်	ဈေးအမည်	တည်နေရာ	မှတ်ချက်
၁	မြို့မဈေး	အမှတ်(၄)ရပ်ကွက် အနော်ရထာလမ်း	

(၅) ကုန်တိုက်များ

စဉ်	မြို့နယ်/မြို့	ပွဲရုံအမည်	ရောင်းဝယ်သည့် ပစ္စည်းများ	တည်နေရာ
၁	-	-	-	-
မြို့နယ်ချုပ်	-	-	-	-

(ခ) ဘဏ်များ

စဉ်	မြို့	ဘဏ်ပေါင်း	အစိုးရပိုင်	ပုဂ္ဂလိကပိုင်	စုစုပေါင်း
၁	သုံးခွ	၄	၂	၂	၄
မြို့နယ်ချုပ်		၄	၂	၂	၄

(ဂ) စတိုးဆိုင်နှင့်အရောင်းဆိုင်များ

စဉ်	ဆိုင်အမျိုးအစား	အရေအတွက်
၁	စတိုးဆိုင်	၂၄
၂	ရွှေဆိုင်	၁၀
၃	လျှပ်စစ်ပစ္စည်းဆိုင်	၅
၄	ဖုန်း/ဖုန်းပစ္စည်းအရောင်းဆိုင်	၁၇
၅	စာအုပ်ဆိုင်	၄
၆	ဆေးဆိုင်	၁၈
၇	စားသောက်ဆိုင်	၁၆
၈	လက်ဖက်ရည်ဆိုင်	၂၈
၉	ကုန်မာဆိုင်	၅
၁၀	စိုက်ပျိုးရေးပစ္စည်းဆိုင်	၂၂
၁၁	ဆောက်လုပ်ရေးပစ္စည်းဆိုင်	၄၂
၁၂	ဝန်ဆောင်မှုလုပ်ငန်းဆိုင်	၆၂
၁၃	ဆန်ဆိုင်	၃၃
၁၄	အဝတ်အထည်ဆိုင်	၃၆
၁၅	နိဗ္ဗာန်ကုန်ဆိုင်	၅
မြို့နယ်ချုပ်		၃၂၇

စည်ပင်သာယာရေးလုပ်ငန်းများ

၃၅။ သုံးခွမြို့နယ်၏စည်ပင်သာယာရေးလုပ်ငန်းများမှာ အောက်ပါ အတိုင်းဖြစ်ပါသည်-

(က) ဈေးလုပ်ငန်း

စဉ်	ဈေးအမည်	ဆိုင်ခန်းအရေအတွက်	နိုင်ငံပိုင်	ပုဂ္ဂလိကပိုင်	တည်နေရာ
၁	မြို့မဈေး	၇၃၅	နိုင်ငံပိုင်	-	အမှတ်(၄) ရပ်ကွက် အနော်ရထာလမ်း
မြို့နယ်ချုပ်		၇၃၅			

(ခ) သောက်သုံးရေရရှိရေးလုပ်ငန်း

စဉ်	စက်ရုံအမည်	တည်နေရာ	အမျိုးအစား	တစ်ရက် ထုတ်လုပ်မှု (ဂါလံ)	ဖြန့်ဖြူးနိုင်မှု (အိမ်ခြေ)
၁	-	-	-	-	-
မြို့နယ်ချုပ်	-	-	-	-	-

(ဂ) သန့်ရှင်းရေးလုပ်ငန်း

စဉ်	သန့်ရှင်းရေးသုံးစက်ကိရိယာများ(စီး)				ဝန်ထမ်း ဦးရေ
	သန့်ရှင်းရေး ယာဉ်	မိလ္လာ ယာဉ်	ဖုံစုပ်စက်	ရေစုပ်စက်	
၁	၁၄	၁	-	၁	၁၉
မြို့နယ်ချုပ်	၁၄	၁	-	၁	၁၉

(ဃ) လမ်း/တံတားလုပ်ငန်း

(၁) လမ်းလုပ်ငန်း

စဉ်	လမ်းပေါင်း (လမ်း)	စုစုပေါင်းလမ်း အရှည် (မိုင်)	ကတ္တရာ လမ်းပေါင်း		ကျောက်ခင်း လမ်းပေါင်း		မြေသား လမ်းပေါင်း	
			လမ်း	မိုင်	လမ်း	မိုင်	လမ်း	မိုင်
၁	၁၇၉	၃၃/၅.၈၁၅	၂	၀/၅.၆၇	၁၀၉	၂၂/၄.၀၁၇	၆၈	၁၀/၄.၁၂၈
မြို့နယ် ချုပ်	၁၇၉	၃၃/၅.၈၁၅	၂	၀/၅.၆၇	၁၀၉	၂၂/၄.၀၁၇	၆၈	၁၀/၄.၁၂၈

(၂) တံတားလုပ်ငန်း

စဉ်	တံတားပေါင်း(စင်း)				
	သံ	ကွန်ကရစ်	အုတ်	သစ်သား	ပေါင်း
၁	-	၇	-	-	၇
မြို့နယ်ချုပ်	-	၇	-	-	၇

(၃) လမ်းတံတားသုံးစက်ကိရိယာများ

စဉ်	လမ်းတံတားသုံးစက်ကိရိယာများ				လုပ်သား ဦးရေ
	မြေထိုး စက်	မြေကော် စက်	မြေကြိတ်စ က်	မြေသယ် ယာဉ်	
၁	-	၁	၁	-	၂
မြို့နယ်ချုပ်	-	၁	၁	-	၂

ပုံနှိပ်လုပ်ငန်းနှင့် မီဒီယာလုပ်ငန်းများ

၃၆။ သုံးခွမြို့နယ်တွင်ရှိသော ပုံနှိပ်တိုက်နှင့် မီဒီယာလုပ်ငန်း များမှာ အောက်ပါအတိုင်း ဖြစ်ပါသည်-

(က) ပုံနှိပ်လုပ်ငန်းနှင့် တေးသံသွင်း၊ ဗီဒီယို

စဉ်	မြို့နယ်	ပုံနှိပ်စက်		လွန်ကျွတ်	ဝိတ္ထု	တေးသံသွင်း	စီဒီယို	
		ဒစ်ဂျစ်	ပုဂ္ဂလိကပိုင်				အငှား	ပြသ
၁	သုံးခွ	-	-	၁၇	၁၉	-	၁	၃၀
မြို့နယ်ချုပ်		-	-	၁၇	၁၉	-	၁	၃၀

(ခ) မီဒီယာလုပ်ငန်းများ

စဉ်	သတင်းစာ/ ဂျာနယ် အမည်	တစ်ရက်/ တစ်ပတ် ထုတ်စောင်ရေ	ထုတ်ဝေ သည့် အဖွဲ့အစည်း	ဖြန့်ဝေသည့် စောင်ရေ
၁	မြန်မာ့အလင်း	၅၀x၇	-	၃၅၀စောင်
၂	ကြေးမုံ	၂၀၂x၇	-	၁၄၁၄စောင်
၃	မြဝတီ	၇၆x၇	-	၅၃၂စောင်
မြို့နယ်ချုပ်				၂၂၉၆စောင်

ပြည်တွင်းအသားတင်ထုတ်လုပ်မှုနှင့်ဝန်ဆောင်မှုတန်ဖိုး

၃၇။ သုံးခွဲမြို့နယ်၏ ပြည်တွင်းအသားတင်ထုတ်လုပ်မှုနှင့်ဝန်ဆောင်မှု တန်ဖိုးကို အောက်ပါအတိုင်းဖော်ပြအပ်ပါသည်-

(ကျပ်သန်းပေါင်း)

စဉ်	အကြောင်းအရာ	၂၀၁၇-၂၀၁၈ အသားတင် ထုတ်လုပ်မှု တန်ဖိုး	၂၀၁၈-၂၀၁၉ ရည်မှန်းချက် တန်ဖိုး	၂၀၁၈-၂၀၁၉ခုနှစ် ဆောင်ရွက်နိုင်မှု		
				တန်ဖိုး	အကောင် အထည် ဖော်နိုင်မှု	တိုး တက် မှု%
၁	ထုတ်လုပ်မှုတန်ဖိုး	၁၄၈၅၈၆.၇	၁၈၆၃၂၇.၆	၁၅၃၁၆၄.၈	၈၂.၂	၃.၁
၂	ဝန်ဆောင်မှု	၁၈၀၈၆.၃	၂၉၆၂၇.၇	၁၉၉၃၈.၀	၆၇.၃	၁၀.၂
၃	ကုန်သွယ်မှုတန်ဖိုး	၅၈၆၅၉.၇	၇၄၉၅၈.၈	၅၉၂၄၇.၄	၇၉.၀	၁.၀
၄	အသားတင်ထုတ် လုပ်မှုနှင့်ဝန်ဆောင်မှု တန်ဖိုး	၂၂၅၃၃၂.၇	၂၉၀၉၁၄.၁	၂၃၂၃၅၀.၂	၇၉.၉	၃.၁

လူတစ်ဦးချင်းဝင်ငွေ

၃၈။ သုံးခွဲမြို့နယ်၏ လူတစ်ဦးချင်းဝင်ငွေကို အောက်ပါအတိုင်း ဖော်ပြ အပ်ပါသည်-

စဉ်	၂၀၁၆-၁၇	၂၀၁၇-၁၈	၂၀၁၈-၁၉
၁	၁၄၆၃၁၉၃	၁၆၇၄၀၀၅(ယာယီ)	

အသက်မွေးဝမ်းကျောင်းလုပ်ငန်းအလိုက် အလုပ်လုပ်သူဦးရေ

၃၉။ သုံးခွမြို့နယ်၏ အသက်မွေးဝမ်းကျောင်း လုပ်ငန်းအလိုက် အလုပ် လုပ်ကိုင်သူဦးရေမှာ အောက်ပါအတိုင်းဖြစ်ပါသည်-

ဇယား	အစိုးရဝန်ထမ်း	ဝန်ဆောင်မှု	စိုက်ပျိုးရေး	မွေးမြူရေး	အရောင်း အဝယ်	စက်မှုလက်မှု	ရေလုပ်ငန်း	ကျွန်း	အခြား	စုစုပေါင်း
၁	၂၄၉၈	၂၀၃၆၅	၂၂၇၇၇	၈၆၃	၁၂၃၆	၅၆၅	၃၄၆	၄၉၆၈၁	၇၈၅၆	၁၀၆၁၈၇

အလုပ်လုပ်နိုင်သူဦးရေနှင့် အလုပ်လက်မဲ့ဦးရေ

၄၀။ သုံးခွမြို့နယ်တွင်ရှိသော အလုပ်လုပ်နိုင်သူဦးရေနှင့် အလုပ် လက်မဲ့နှုန်းကို အောက်ပါအတိုင်း ဖော်ပြအပ်ပါသည်-

စဉ်	အလုပ် လုပ်နိုင် သူဦးရေ	လုပ်ငန်းခွင်ရှိ လုပ်သား ဦးရေ	အလုပ် လက်မဲ့ ဦးရေ	အလုပ်လက်မဲ့ ရာခိုင်နှုန်း
၁	၁၁၁၀၈၁	၁၀၆၁၈၇	၄၈၉၄	၄.၄%

အခန်း(၇)

လူမှုရေးဆိုင်ရာအချက်အလက်များ

ပညာရေးကဏ္ဍ

၄၁။ သုံးခွဲမြို့နယ်တွင်ရှိသော ပညာရေးဆိုင်ရာ အချက်အလက်များမှာ အောက်ပါအတိုင်းဖော်ပြအပ်ပါသည်

(က) အဆင့်မြင့်ပညာ

စဉ်	တက္ကသိုလ်/ ကောလိပ်/ သိပ္ပံကျောင်း အမည်	တည် နေရာ	အကျယ် အဝန်း (ဧက)	ဆရာ/ ဆရာမ ဦးရေ	ကျောင်း သား/သူ ဦးရေ	ဆရာနှင့် ကျောင်းသား အချိုး
၁	-	-	-	-	-	-

(ခ) အခြေခံပညာ

(၁) အထကကျောင်းများ

စဉ်	ကျောင်း အမည်	တည်နေရာ	အကျယ် အဝန်း (ဧက)	ဆရာ/ ဆရာမ ဦးရေ	ကျောင်း သား / သူဦးရေ	ဆရာနှင့် ကျောင်း သား အချိုး
၁	အထက(၁)	(၂)ရပ်ကွက်	၆.၄၀	၅၁	၁၅၆၀	၁:၃၁
၂	အထက(၂)	(၁)ရပ်ကွက်	၁၀.၇၁	၃၇	၁၁၀၄	၁:၃၀

စဉ်	ကျောင်း အမည်	တည်နေရာ	အကျယ်အဝန်း (ဧက)	ဆရာ/ ဆရာမ ဦးရေ	ကျောင်း သား / သူဦးရေ	ဆရာနှင့် ကျောင်း သား အချိုး
၃	အထက(မြို့မ)	(၉)ရပ်ကွက်	၁.၄၉	၃၇	၁၁၀၇	၁:၃၀
၄	အထက(ပုလဲ)	ပုလဲကျေးရွာ အုပ်စု	၅.၇၆	၃၁	၁၀၂၅	၁:၃၃
၅	အထက(ညောင်နီ)	ညောင်နီကျေးရွာအုပ်စု	၉.၂၄	၂၄	၇၇၉	၁:၃၂
၆	အထက(ဘုရားကြီး)	ဘုရားကြီး ကျေးရွာအုပ်စု	၁၀.၀၀	၂၈	၈၅၀	၁:၃၂
၇	အထက(ခွဲထော်)	ခွဲထော်ကျေးရွာ အုပ်စု	၂.၆၅	၂၉	၈၂၉	၁:၂၉
၈	အထက(အလန်းကုန်း)	အလန်းကုန်း ကျေးရွာအုပ်စု	၅.၅၆	၂၀	၄၆၆	၁:၂၃
၉	အထက(ကတိုးပေါ် အလယ်)	ကတိုးပေါ် အလယ်ကျေးရွာ အုပ်စု	၁၀.၀၀	၂၃	၇၁၁	၁:၃၁
၁၀	အထက(အောင်ပန်းစိန်)	အောင်ပန်းစိန် ကျေးရွာအုပ်စု	၆.၃၅	၂၅	၈၂၃	၁:၃၃
မြို့နယ်ချုပ်			၆၈.၁၆	၃၀၅	၉၅၅၄	၁:၃၀

(၂) အထကကျောင်းခွဲများ

စဉ်	ကျောင်းအမည်	တည်နေရာ	အကျယ်အဝန်း (ဧက)	ဆရာ/ဆရာမ ဦးရေ	ကျောင်းသား / သူဦးရေ	ဆရာနှင့် ကျောင်းသား အချိုး
၁	အထက(ခွဲ) (သိုက်တူးကန်)	သိုက်တူးကန် ကျေးရွာအုပ်စု	၂.၆၁	၂၆	၇၇၃	၁:၃၀
၂	အထက(ခွဲ) (ကျောင်းစုပတုပ်)	ပတုပ်ကျေးရွာ အုပ်စု	၄.၂၀	၂၇	၈၁၄	၁:၃၀
၃	အထက(ခွဲ) (ရေပေါ်ကန်)	ရေပေါ်ကန်ကျေးရွာ အုပ်စု	၅.၄၁	၂၆	၆၉၉	၁:၂၇
၄	အထက(ခွဲ) (ရှမ်းစု)	ရှမ်းစုကျေးရွာအုပ်စု	၂.၈၉	၁၅	၄၄၄	၁:၃၀
၅	အထက(ခွဲ) (ဆယ်ရွာ)	ဆယ်ရွာကျေးရွာ အုပ်စု	၁.၃၂	၂၆	၆၂၅	၁:၂၄
၆	အထက(ခွဲ) (ပျဉ်းမကန်)	ပျဉ်းမကန်ကျေးရွာ	၇.၂၀	၂၆	၈၀၉	၁:၃၁
၇	အထက(ခွဲ) (ဖရုံကန်)	ဖရုံကန်ကျေးရွာ အုပ်စု	၁.၅၈	၁၉	၂၇၅	၁:၁၄
၈	အထက(ခွဲ) (မင်းရွာ)	မင်းရွာကျေးရွာ အုပ်စု	၃.၁၆	၁၉	၃၈၃	၁:၂၀
၉	အထက(ခွဲ) (အဖောင်)	အဖောင်ကျေးရွာ အုပ်စု	၁.၅၀	၁၄	၃၆၀	၁:၂၆
၁၀	အထက(ခွဲ) အောင်မင်္ဂလာ	မင်းရွာအသင်း ကျေးရွာအုပ်စု	၁.၂၇	၁၃	၂၀၀	၁:၁၅
မြို့နယ်ချုပ်			၃၁.၁၄	၂၁၁	၅၃၈၂	၁:၂၆

(၃) အလကကျောင်းများ

စဉ်	ကျောင်းအမည်	တည်နေရာ	အကျယ်အဝန်း (ဧက)	ဆရာ/ဆရာမဦးရေ	ကျောင်းသား/သူဦးရေ	ဆရာနှင့်ကျောင်းသားအချိုး
၁	အလက(၁)	(၅)ရပ်ကွက်	၁.၄၈	၁၅	၄၃၄	၁:၂၉
၂	အလက(ထုံးကြီး)	ထုံးကြီးကျေးရွာအုပ်စု	၀.၇၁	၁၀	၃၂၄	၁:၃၂
၃	အလက(ကတုံးပေါ်အထက်)	ကတုံးပေါ်အထက်ကျေးရွာအုပ်စု	၁.၁၅	၁၆	၃၈၉	၁:၂၄
၄	အလက(ဘုံလုံ)	ကတုံးပေါ်အထက်ကျေးရွာအုပ်စု	၀.၄၂	၁၀	၃၃၅	၁:၃၄
၅	အလက(အဇန်းတောစွန်း)	အဇန်းတောစွန်းကျေးရွာအုပ်စု	၀.၅၀	၁၂	၂၃၄	၁:၂၀
၆	အလက(တမံကြီး)	တမံကြီးကျေးရွာအုပ်စု	၀.၆၁	၁၁	၁၈၁	၁:၁၆
၇	အလက(မိုက်ကုန်းသာ)	မိုက်ကုန်းသာကျေးရွာအုပ်စု	၁.၂၀	၁၂	၃၁၂	၁:၂၆
၈	အလက(မင်းရွာအသင်း)	မင်းရွာအသင်းကျေးရွာအုပ်စု	၀.၉၀	၁၃	၂၀၁	၁:၁၅
၉	အလက(သာဂရ)	သာဂရကျေးရွာအုပ်စု	၀.၃၉	၁၄	၁၅၂	၁:၁၁
မြို့နယ်ချုပ်			၇.၃၆	၁၁၃	၂၅၆၂	၁:၂၃

(၄) အလကကျောင်းခွဲများ

စဉ်	ကျောင်းအမည်	တည်နေရာ	အကျယ်အဝန်း (ဧက)	ဆရာ/ဆရာမဦးရေ	ကျောင်းသား/သူဦးရေ	ဆရာနှင့်ကျောင်းသားအချိုး
၁	အလက(ခွဲ) နန်းခဲလဲ	လက်ပန်နန်းခဲလဲ ကျေးရွာအုပ်စု	၂.၀၀	၁၀	၃၃၄	၁:၃၃
၂	အလက(ခွဲ) (ရဲနွဲ့)	ရဲနွဲ့ကျေးရွာအုပ်စု	၀.၄၅	၁၁	၃၀၅	၁:၂၈
၃	အလက(ခွဲ) အိဿယျ	အိဿယျကျေးရွာအုပ်စု	၁.၃၆	၇	၂၆၇	၁:၃၈
၄	အလက(ခွဲ) (သရောတော)	သရောတော ကျေးရွာအုပ်စု	၀.၈၈	၁၀	၁၈၈	၁:၁၉
၅	အလက(ခွဲ) (ဥယျာဉ်တော)	ညောင်နီကျေးရွာအုပ်စု	၁.၃၀	၁၀	၂၅၂	၁:၂၅
၆	အလက(ခွဲ) (ကုန်းခဲလာ)	ကုန်းခဲလာကျေးရွာအုပ်စု	၁.၀၀	၉	၂၀၀	၁:၂၂
၇	အလက(ခွဲ) (ကျားဘို)	ကျားဘိုကျေးရွာအုပ်စု	၀.၆၅	၉	၂၈၅	၁:၃၂
၈	အလက(ခွဲ) (ရန်ကြီးအောင်)	ရန်ကြီးအောင် ကျေးရွာအုပ်စု	၀.၇၁	၈	၂၃၈	၁:၃၀
၉	အလက(ခွဲ) (ဟေမဇော)	ဟေမဇောကျေးရွာအုပ်စု	၁.၆၁	၉	၂၈၉	၁:၃၂
မြို့နယ်ချုပ်			၉.၉၆	၈၃	၂၃၅၈	၁:၂၈

(၅) မူလတန်းလွန်ကျောင်း

စဉ်	ကျောင်းအရေအတွက်	ဆရာ/ ဆရာမ ဦးရေ	ကျောင်းသား/ သူဦးရေ	ဆရာနှင့် ကျောင်းသား အချိုး
၁	၁၀	၆၈	၁၃၅၄	၁:၂၀
မြို့နယ်ချုပ်	၁၀	၆၈	၁၃၅၄	၁:၂၀

(၆) အမကကျောင်းများ

စဉ်	ကျောင်းအရေအတွက်	ဆရာ/ ဆရာမ ဦးရေ	ကျောင်းသား / သူဦးရေ	ဆရာနှင့် ကျောင်းသား အချိုး
၁	၉၈	၄၄၇	၆၁၇၁	၁:၁၄
မြို့နယ်ချုပ်	၉၈	၄၄၇	၆၁၇၁	၁:၁၄

(၇) မူလတန်းကြိုကျောင်း

စဉ်	ကျောင်းအမည်	တည်နေရာ	ဆရာ/ ဆရာမ ဦးရေ	ကျောင်းသား / သူဦးရေ	အချိုး
၁	မိခင်ကလေး	(၁)ရပ်ကွက်	၂	၂၅	၁:၁၂
၂	မိခင်ကလေး	ပုလဲကျေးရွာ	၂	၂၂	၁:၁၁
၃	လူမှုဝန်ထမ်းဦးစီးဌာန မူကြို	ပျဉ်းမကန်ကျေးရွာ	၄	၇၅	၁:၁၈
မြို့နယ်ချုပ်			၈	၁၂၂	၁:၁၅

(ဃ) ဘုန်းတော်ကြီးသင် ပညာရေးကျောင်း

စဉ်	ကျောင်းအမည်	ဆရာ/ ဆရာမ ဦးရေ	ကျောင်းသား / သူဦးရေ	အချိုး
၁	ဘက-ဝိဇ္ဇောဒယ	၁၁	၃၈၂	၁:၃၅
၂	ဘက-လောကမာရဇိန်	၁၀	၂၈၃	၁:၂၈
၃	ဘက-လက်ပန်ချောင်	၇	၈၂	၁:၁၂
၄	ဘက-သိဒ္ဓိမာန်အောင်	၆	၈၀	၁:၁၃
၅	ဘက- ဓမ္မဝိဟာရ	၅	၈၄	၁:၁၇
၆	သီ-ခေမာကံမြင့်ကြယ်တံခွန်	၈	၁၈၇	၁:၂၃
မြို့နယ်ချုပ်		၄၇	၁၀၉၈	၁:၂၃

(င) ကျောင်းနေအရွယ်ကလေးများ ကျောင်းအပ်နှံမှု

စဉ်	(၅)နှစ်ပြည့်ကလေး			ကျောင်းအပ်နှံမှု			ကျောင်း အပ်နှံမှု %
	ကျား	မ	ပေါင်း	ကျား	မ	ပေါင်း	
၁	၁၀၈၃	၁၁၁၁	၂၁၉၄	၁၂၂၇	၁၁၆၈	၂၃၉၅	၁၀၀
မြို့နယ်ချုပ်	၁၀၈၃	၁၁၁၁	၂၁၉၄	၁၂၂၇	၁၁၆၈	၂၃၉၅	၁၀၀

(စ) တက္ကသိုလ်ဝင်တန်း အောင်မြင်မှု

စဉ်	၂၀၁၇-၂၀၁၈ခုနှစ်				၂၀၁၈-၂၀၁၉ ခုနှစ်			
	စာရင်းရှိ	ဖြေဆို	အောင်မြင်	%	စာရင်းရှိ	ဖြေဆို	အောင်မြင်	%
၁	၁၅၂၅	၁၄၄၉	၄၉၃	၃၄.၀၂%	၂၁၁၄	၂၀၁၇	၆၂၄	၃၀.၉၄%
မြို့နယ်ချုပ်	၁၅၂၅	၁၄၄၉	၄၉၃	၃၄.၀၂%	၂၁၁၄	၂၀၁၇	၆၂၄	၃၀.၉၄%

(ဆ) စာတတ်မြောက်မှု ရာခိုင်နှုန်း

စဉ်	မြို့လူ ဦးရေ	(၁၅)နှစ် အထက် လူဦးရေ	စာတတ် မြောက်ဦးရေ	စာတတ် မြောက်မှုနှုန်း
၁	၁၆၆၀၇၆	၁၂၄၉၈၅	၁၂၄၉၈၅	၁၀၀
မြို့နယ်ချုပ်	၁၆၆၀၇၆	၁၂၄၉၈၅	၁၂၄၉၈၅	၁၀၀

(ဇ) သင်ကြားမှုသင်ယူမှု အထောက်အကူပြုစာသင်ခန်း
များဖွင့်လှစ်နိုင်မှု အခြေအနေ

(၁) အထက ကျောင်းများ

စဉ်	အထက်တန်းကျောင်း						
	စာရင်းရှိ	Media	တပ်ပြီး ၁PLT	တပ်ပြီး ၂PLT	တပ်ပြီး ၃PLT	တပ်ပြီး ၄PLT	ပေါင်း
၁	၁၀	၂	၅	၃	-	-	၁၀
မြို့နယ်ချုပ်	၁၀	၂	၅	၃	-	-	၁၀

(၂) အလက ကျောင်းများ

ဇွန်	အလယ်တန်းကျောင်း					
	စာရင်းရှိ	Media တပ်ပြီး	3PLT တပ်ပြီး	2PLT တပ်ပြီး	1PLT တပ်ပြီး	ပေါင်း
၁	၉	-	၂	၂	၅	၉
မြို့နယ်ချုပ်	၉	-	၂	၂	၅	၉

(၃) အမက ကျောင်းများ

ဇွန်	မူလတန်းကျောင်း					
	စာရင်းရှိ	Media တပ်ပြီး	3PLT တပ်ပြီး	2PLT တပ်ပြီး	1PLT တပ်ပြီး	ပေါင်း
၁	၉၈	-	-	၂၇	၇၁	၉၈
မြို့နယ်ချုပ်	၉၈	-	-	၂၇	၇၁	၉၈

(၈) စာကြည့်တိုက်များ ဖွင့်လှစ်နိုင်မှု

စဉ်	အုပ်ချုပ်ရေး	ပညာရေး	ပြန်ဆက်	ဘုန်ကြီးကျောင်း	အခြား	ပေါင်း
၁	-	၁ အထက-၁ (ဖွင့်ပွဲမပြုလုပ်ရသေး)	၁	-	၂၄	၂၆
မြို့နယ်ချုပ်	-	၁	၁	-	၂၄	၂၆

ကျန်းမာရေးကဏ္ဍ

၄၂။ သုံးခွမြို့နယ်၏ ကျန်းမာရေးကဏ္ဍဆိုင်ရာ အချက်အလက်များ မှာ အောက်ပါအတိုင်းဖြစ်ပါသည်-

(က) ဆေးရုံများ

စဉ်	ဆေးရုံအမည်	တည်နေရာ	အစိုးရ/ပုဂ္ဂလိက	ကုတင်အရေအတွက်
၁	မြို့နယ်ဆေးရုံး	အမှတ်(၁၁) ရပ်ကွက်	အစိုးရ	၅၀
၂	တိုက်နယ်ဆေးရုံ	ညောင်လန်းကုန်းကျေးရွာ	။	၁၆
မြို့နယ်ချုပ်	၂			၆၆

(ခ) ဆေးပေးခန်းများ

စဉ်	ဆေးပေးခန်း အမည်	အစိုးရ/ပုဂ္ဂလိက	ကုသသည့် ရောဂါအမျိုးအစား
၁	မိခင်နှင့်ကလေးကျန်းမာရေးဌာန	အစိုးရ	စံညွှန်းကုထုံးအထွေထွေရောဂါများ
၂	အလန်းကုန်းတိုက်နယ်ကျန်းမာရေးဌာန	။	။
၃	ကတုံးပေါ်ကျေးလက်ကျန်းမာရေးဌာန	။	။
၄	ဆယ်ရွာကျေးလက်ကျန်းမာရေးဌာန	။	။
၅	ဘုရားကြီးကျေးလက်ကျန်းမာရေးဌာန	။	။
၆	ပုလဲကျေးလက်ကျန်းမာရေးဌာန	။	။
၇	ပျဉ်းမကန်ကျေးလက်ကျန်းမာရေးဌာန	။	။
မြို့နယ်ချုပ်	၇		

(ဂ) ကျေးလက်ကျန်းမာရေးဌာန/ဌာနခွဲ

စဉ်	ကျေးလက် ကျန်းမာရေး ဌာနအမည်	ကျေးလက်ကျန်းမာရေး ဌာနခွဲအမည်	တည်နေရာ
၁	ညောင်လန်းကုန်း ကျန်းမာရေးဌာန	ကျားဘိုကျန်းမာရေးဌာနခွဲ ညောင်ပင်ခင်တန်းကျန်းမာရေးဌာနခွဲ အောင်ပန်းစိန်ကျန်းမာရေးဌာနခွဲ ဟေမဇလာကျန်းမာရေးဌာနခွဲ သာသာမြိုင်ကျန်းမာရေးဌာနခွဲ	ကျားဘိုကျေးရွာ ညောင်ပင်ခင်တန်းကျေးရွာ အောင်ပန်းစိန်ကျေးရွာ ဟေမဇလာကျေးရွာ သာသာမြိုင်ကျေးရွာ
၂	ကတုံးပေါ် ကျန်းမာရေးဌာန	လက်ပန်ချောင်ကျန်းမာရေးဌာနခွဲ အောင်သာဒါန်းကျန်းမာရေးဌာနခွဲ ထုံးကြီးကျန်းမာရေးဌာနခွဲ တမံကြီးကျန်းမာရေးဌာနခွဲ	လက်ပန်ချောင်ကျေးရွာ အောင်သာဒါန်းကျေးရွာ ထုံးကြီးကျေးရွာ တမံကြီးကျေးရွာ
၃	ဆယ်ရွာ ကျန်းမာရေးဌာန	အဖောင်ကျန်းမာရေးဌာနခွဲ တြုံတြိတ်ကျန်းမာရေးဌာနခွဲ မင်းရွာကျန်းမာရေးဌာနခွဲ မင်းရွာအသင်းကျန်းမာရေးဌာနခွဲ အနောက်တံခွန်တိုင်ကျန်းမာရေးဌာနခွဲ သာဂရကျန်းမာရေးဌာနခွဲ	အဖောင်ကျေးရွာ တြုံတြိတ်ကျေးရွာ မင်းရွာကျေးရွာ မင်းရွာအသင်းကျေးရွာ အနောက်တံခွန်တိုင်ကျေးရွာ သာဂရကျေးရွာ
၄	ဘုရားကြီး ကျန်းမာရေးဌာန	တောစွန်းကျန်းမာရေးဌာနခွဲ စစ်ပင်ကန်ကျန်းမာရေးဌာနခွဲ ဇွဲထော်ကျန်းမာရေးဌာနခွဲ ဝက်စုပတုပ်ကျန်းမာရေးဌာနခွဲ မုဒိတာကျန်းမာရေးဌာနခွဲ ကွန်ကလကျန်းမာရေးဌာနခွဲ လက်ပန်ကျန်းမာရေးဌာနခွဲ	တောစွန်းကျေးရွာ စစ်ပင်ကန်ကျေးရွာ ဇွဲထော်ကျေးရွာ ဝက်စုပတုပ်ကျေးရွာ မုဒိတာကျေးရွာ ကွန်ကလကျေးရွာ လက်ပန်ကျေးရွာ
၅	ပုလဲ ကျန်းမာရေးဌာန	ညောင်နီကျန်းမာရေးဌာနခွဲ အုန်းနံကန်ကျန်းမာရေးဌာနခွဲ ရေပေါ်ကန်ကျန်းမာရေးဌာနခွဲ ရှမ်းစုကျန်းမာရေးဌာနခွဲ	ညောင်နီကျေးရွာ အုန်းနံကန်ကျေးရွာ ရေပေါ်ကန်ကျေးရွာ ရှမ်းစုကျေးရွာ
၆	ပျဉ်းမကန် ကျန်းမာရေးဌာန	သိုက်တူးကန်ကျန်းမာရေးဌာနခွဲ ရဲနွဲ့ကျန်းမာရေးဌာနခွဲ ကံမြင့်ကျန်းမာရေးဌာနခွဲ ကျားဝင်းကျန်းမာရေးဌာနခွဲ	သိုက်တူးကန်ကျေးရွာ ရဲနွဲ့ကျေးရွာ ကံမြင့်ကျေးရွာ ကျားဝင်းကျေးရွာ
မြို့နယ်ချုပ်	၆	၃၀	

(ဃ) ကျန်းမာရေးစောင့်ရှောက်မှု

စဉ်	လူဦးရေ	ဆရာဝန်မှ ကျန်းမာရေး စောင့်ရှောက်မှုနှုန်း		သူနာပြုမှ ကျန်းမာရေး စောင့်ရှောက်မှုနှုန်း		လက်ထောက် ကျန်းမာရေးမှူးမှ ကျန်းမာရေး စောင့်ရှောက်မှုနှုန်း	
		ဆရာဝန် ဦးရေ	ဆရာဝန်နှင့် လူဦးရေ အချိုး	သူနာ ပြု ဦးရေ	သူနာပြုနှင့် လူဦးရေ အချိုး	လ/ထ ကျန်းမာ ရေးမှူး ဦးရေ	လ/ထ ကျန်းမာ ရေးမှူးနှင့် လူဦးရေ အချိုး
၁	၁၆၆၀၇၆	၄	၁:၄၁၅၀၈	၂၃	၁:၇၂၁၈	၉	၁:၁၈၄၄၈
မြို့နယ်ချုပ်	၁၆၆၀၇၆	၄	၁:၄၁၅၀၈	၂၃	၁:၇၂၁၈	၉	၁:၁၈၄၄၈

(င) ဒေသတွင်းအများဆုံးဖြစ်တတ်သောရောဂါများ

စဉ်	ရောဂါအမျိုးအစား									
	ငှက်ဖျား		ဝမ်းလျှော		တီဘီ		ဝမ်းကိုက်		အသည်းရောင်	
	ဖြစ်	သေ	ဖြစ်	သေ	ဖြစ်	သေ	ဖြစ်	သေ	ဖြစ်	သေ
၁	-	-	၉၉၆	-	၁၂၀	-	၁၆၅	-	-	-
မြို့နယ်ချုပ်	-	-	၉၉၆	-	၁၂၀	-	၁၆၅	-	-	-

(စ) HIV/AIDS -ရောဂါ ဖြစ်ပွား/ သေဆုံးဦးရေ

စဉ်	၂၀၁၈ ခုနှစ်၊ ဧပြီလမှ စက်တင်ဘာလထိ		၂၀၁၈-၂၀၁၉ ခုနှစ်	
	ဖြစ်	သေ	ဖြစ်	သေ
၁	-	-	၄၂	၂
မြို့နယ်ချုပ်	-	-	၄၂	၂

(ဆ) ကျန်းမာရေးဆိုင်ရာ ညွှန်းကိန်းများ

စဉ်	မိခင် ဦးရေ	ကလေး ဦးရေ	လူ(၁၀၀၀)လျှင်			
			မွေးနှုန်း	မိခင်သေနှုန်း	မွေကင်းစ ကလေးသေနှုန်း	ကိုယ်ဝန်ပျက်နှုန်း
၁	၂၂၂၄	၂၂၃၃	၁၃.၅	၀.၉	၅.၈၂	၂၄.၇
မြို့နယ်ချုပ်	၂၂၂၄	၂၂၃၃	၁၃.၅	၀.၉	၅.၈၂	၂၄.၇

လူမှုရေးအသင်းအဖွဲ့များ

၄၃။ သုံးခွမြို့နယ်ရှိ လူမှုရေးအသင်းအဖွဲ့များဆိုင်ရာ အချက်အလက် များမှာ အောက်ပါအတိုင်းဖြစ်ပါသည်-

(က) INGO

စဉ်	INGO အမည်	ရုံး/ရုံးခွဲတည်နေရာ	ဆောင်ရွက်သည့်လုပ်ငန်း
၁	-	-	-
မြို့နယ်ချုပ်	-	-	-

၅၆

(ခ) NGO (ဦးရေ)

စဉ်	မြို့နယ်	အမျိုးသမီးရေးရာ	မိခင်/ကလေးအသင်း	စစ်မှုထမ်းဟောင်း	ကြက်ခြေနီ	အရန်မီးသတ်	စုစုပေါင်း
၁	သုံးခွ	၁၉၇၁၃	၃၄၄၂၃	၁၂၁	၅၅၆	၅၃၅	၅၅၃၄၈
မြို့နယ်ချုပ်		၁၉၇၁၃	၃၄၄၂၃	၁၂၁	၅၅၆	၅၃၅	၅၅၃၄၈

(ဂ) အသင်းအဖွဲ့များ

စဉ်	အသင်းအဖွဲ့အမည်	ရုံး/ ရုံးခွဲ တည်နေရာ	မှတ်ပုံ တင် အမှတ်	ဆောင်ရွက် သည့် လုပ်ငန်း
၁	အောင်ပညာရေး ဖောင်ဒေးရှင်းအသင်း	(၁၂)ရပ်ကွက်	၆/သုံးခွ/၀၀၁	-
၂	တောင်သူလယ်သမား အသင်း	(၂)ရပ်ကွက်	၆/သုံးခွ/၀၀၂	-
၃	ရွှေသိုက်လူမှုကယ်ဆယ်ရေးအသင်း	သိုက်တူးကန် ကျေးရွာ	၂/ရန်ကုန်/၁၇၆ (ယာယီ)	-
၄	ရိုးရှင်းသောပရဟိတ လူမှုကူညီရေးအသင်း	(၁)ရပ်ကွက်	၂/ရန်ကုန်/၁၉၀ (ယာယီ)	-
၅	မေတ္တာရိပ်ပရဟိတ လူမှုကူညီရေးအသင်း	ဆယ်ရွာ	၂/ရန်ကုန်/၂၅၆ (ယာယီ)	
၆	မေတ္တာလက်ကမ်း ပရဟိတလူမှုကူညီရေး အသင်း	လက်ပန်ချောင် ကျေးရွာ	၂/ရန်ကုန်/၂၆၀ (ယာယီ)	-

စဉ်	အသင်းအဖွဲ့အမည်	ရုံး/ ရုံးခွဲ တည်နေရာ	မှတ်ပုံ တင် အမှတ်	ဆောင်ရွက် သည့် လုပ်ငန်း
၇	မေတ္တာမွန်ပရဟိတ လူမှုကူညီရေးအသင်း	အဖောင်ကျေးရွာ	၂/ရန်ကုန်/၂၆၂ (ယာယီ)	-
၈	ကရုဏာအလင်းရောင် ပရဟိတလူမှုကူညီရေး အသင်း	နန်းခလဲကျေးရွာ	၂/ရန်ကုန်/၂၆၄ (ယာယီ)	-
၉	မြတ်ဒါနလူမှု ကယ်ဆယ်ရေးအသင်း	ပျဉ်းမကန်ကျေးရွာ	၂/ရန်ကုန်/၂၈၁ (ယာယီ)	-
၁၀	ဖိုးလမင်းပရဟိတလူမှု ကူညီရေးအသင်း	ဇွဲထော်ကျေးရွာ	၂/ရန်ကုန်/၂၈၂ (ယာယီ)	-
၁၁	လူမှုကယ်ဆယ်ရေး အသင်း	ကတုံးပေါ်အထက် ကျေးရွာ	၂/ရန်ကုန်/၂၈၉ (ယာယီ)	-
၁၂	လူမှုကယ်ဆယ်ရေး အသင်း	(၉)ရပ်ကွက်	၂/ရန်ကုန်/၃၀၅ (ယာယီ)	-
မြို့နယ်ချုပ်		၁၂		

အားကစားနှင့် ဖျော်ဖြေရေးလုပ်ငန်းများ

၄၄။ သုံးခွမြို့နယ်ရှိ အားကစားနှင့် ဖျော်ဖြေရေးလုပ်ငန်းများဆိုင်ရာ အချက်အလက်များမှာ အောက်ပါအတိုင်းဖြစ်ပါသည်-

စဉ်	မြို့နယ်	အားကစားကွင်း					ဖျော်ဖြေရေး			
		ဘော လုံး	ဘော်လီဘော	တတ်စကက်	တင်းနစ်	ဂေါက်	အခြား	ရုပ်ရှင်ရုံ	ဖမ်းခြံ	အခြား
၁		၂	-	-	၁	-	-	-	၂	-
မြို့နယ်ချုပ်		၂	-	-	၁	-	-	-	၂	-

အခန်း(၈)

ဘာသာရေးဆိုင်ရာအချက်အလက်များ

ဗုဒ္ဓဘာသာဆိုင်ရာ အဆောက်အဦများနှင့် သာသနာဝင်ပုဂ္ဂိုလ်များ

၄၅။ သုံးခွမြို့နယ်ရှိ ဗုဒ္ဓဘာသာဆိုင်ရာအဆောက်အဦများနှင့် သာသနာဝင်ပုဂ္ဂိုလ်များဆိုင်ရာ အချက်အလက်များအား အောက်ပါ အတိုင်း ဖော်ပြအပ်ပါသည်-

(က) သာသနိကအဆောက်အဦများ

စဉ်	ဘုရား	စေတီ	ပုထိုး	ဘုန်းကြီးကျောင်း	သီလရှင်ကျောင်း	ဓမ္မာရုံ
၁	၁၁	၁၈၅	-	၂၀၂	၁	၂၈
မြို့နယ်ချုပ်	၁၁	၁၈၅	-	၂၀၂	၁	၂၈

(ခ) ရဟန်းသံဃာနှင့်သီလရှင်များ

စဉ်	ရဟန်း	သာမဏေ	သီလရှင်
၁	၉၆၉	၂၃၃	၁၀၇
မြို့နယ်ချုပ်	၉၆၉	၂၃၃	၁၀၇

(ဂ) ထင်ရှားသည့်ဘုရားစေတီနှင့်ပုထိုးများ

စဉ်	မြို့နယ်	ဘုရားစေတီပုထိုးအမည်	တည်နေရာ
၁	သုံးခွ	အောင်မြေလောကသွန်းဘုရား	အမှတ်(၂)ရပ်ကွက်
၂	။	လောကမာရဇိန်သွန်းဘုရား	အမှတ်(၃)ရပ်ကွက်
၃	။	ရှစ်မျက်နှာစေတီ	အမှတ်(၄)ရပ်ကွက်
၄	။	လေးကျွန်းမာရ်အောင်မြို့ဦး စေတီ	အမှတ်(၇)ရပ်ကွက်
၅	။	မဟာသကျဉ္ဇက္ကံသွန်းဘုရားကြီး	အမှတ်(၈)ရပ်ကွက်
၆	။	ထန်ငြိမ်းစေတီ	ဘုရားကြီးကျေးရွာ
၇	။	ကျိုက်နံကမာစေတီ	နံယော ကျေးရွာ
၈	။	ကျိုက်ဇွဲပိသီဟိုဠ်ရှင်စေတီ	ပုလဲ ကျေးရွာ
၉	။	ပုညစေတီ	တကောကျေးရွာ
၁၀	။	သတ္တဌာနစေတီ	ညောင်လေးပင် ကျေးရွာ
၁၁	။	ပတ္တမြားစေတီ	ညောင်လန်းကုန်းကျေးရွာ
မြို့နယ်ချုပ်		၁၁	

(ဃ) ထင်ရှားသည့်ဘုန်းတော်ကြီးကျောင်းများ

စဉ်	ဘုန်းကြီးကျောင်း		တည်နေရာ
	အမည်	ဆရာတော်ဘွဲ့အမည်	
၁	-	-	-
မြို့နယ်ချုပ်	-	-	-

အခြားဘာသာရေးအဆောက်အဦးများ

၄၆။ သုံးခွမြို့နယ်ရှိအခြားဘာသာများနှင့်ဆိုင်သော အချက်အလက်များအား အောက်ပါအတိုင်းဖော်ပြအပ်ပါသည်-

စဉ်	မြို့နယ်	ခရစ်ယာန်		အစ္စလာမ်		ဟိန္ဒူဘုရားကျောင်း		တရုတ်ဘုရားကျောင်း	
		မြို့	ကျေးလက်	မြို့	ကျေးလက်	မြို့	ကျေးလက်	မြို့	ကျေးလက်
၁	သုံးခွ	၂	၁	၁	-	၂	၁၀	၄	-
မြို့နယ်ချုပ်		၂	၁	၁	-	၂	၁၀	၄	-

သမိုင်းဝင် ထင်ရှားသောအဆောက်အဦနှင့် နေရာများ

၄၇။ သုံးခွမြို့နယ်အတွင်း သမိုင်းဝင်ထင်ရှားသော အဆောက်အဦနှင့် နေရာများမှာ အောက်ပါအတိုင်း ဖြစ်ပါသည်-

စဉ်	မြို့နယ်	သမိုင်းဝင်အဆောက်အဦ	တည်နေရာ	ယည်ကျေးမှုဇုန်အမည်	တည်နေရာ
၁	သုံးခွ	ကျောက်စာတိုက်	မင်းရွာ ကျေးရွာ	-	-
၂	"	ဒေါ်မိန်းကလေးစာကြည့်တိုက်	(၁၁) ရပ်ကွက်	-	-
မြို့နယ်ချုပ်			၂		

အခန်း(၉)

ဒေသဖွံ့ဖြိုးရေးဆိုင်ရာအချက်အလက်များ

ဒေသဖွံ့ဖြိုးရေးလုပ်ငန်းများ ဆောင်ရွက်နိုင်မှုအခြေအနေ

၄၈။ သုံးခွမြို့နယ်၏ဒေသဖွံ့ဖြိုးရေးလုပ်ငန်းများ ဆောင်ရွက်မှုအခြေ
အနေမှာ အောက်ပါအတိုင်းဖြစ်ပါသည်-

(က) ကျေးလက်ဒေသဖွံ့ဖြိုးတိုးတက်ရေးဦးစီးဌာနမှ

ဆောင်ရွက်သည့် လုပ်ငန်းများ

(၁) မြို့-ကျေးလက်ကျေးရွာချင်းဆက်လမ်းများ

စဉ်	လမ်းအရေအတွက်	အရှည် (မိုင်-ဖာလုံ)	အမျိုးအစား									
			ကတ္တရာ		ကျောက်ချော		မြေသား		ဂဝံ		ကွန်ကရစ်	
			အရေအတွက်	မိုင်/ဖာလုံ	အရေအတွက်	မိုင်/ဖာလုံ	အရေအတွက်	မိုင်/ဖာလုံ	အရေအတွက်	မိုင်/ဖာလုံ	အရေအတွက်	မိုင်/ဖာလုံ
၁	၁	၀/၅.၁၅							၁	၀/၅.၁၅		
မြို့နယ်ချုပ်	၁	၀/၅.၁၅							၁	၀/၅.၁၅		

(၂) တံတားများ

စဉ်	တံတား အမည်	အရှည်(ပေ)	အမျိုးအစား	ဆောက်လုပ်မှုပုံစံ	
				အသစ်	ပြင်ထိန်း
၁	အဇန်းတောစွန်း ကျေးရွာကုန်ထုတ် လမ်းဂဝံလမ်းပေါ် ရှိ Box Culvert	၆	Box Culvert	ကွန်ကရစ်	
မြို့နယ်ချုပ်		၆			

(၃) သောက်သုံးရေရရှိရေးလုပ်ငန်း

စဉ်	လုပ်ငန်း တည် နေရာ	အမျိုးအစားနှင့်အတိုင်းအတာ					အကျိုးပြု အိမ်ခြေ
		ရေကန်	ရေတွင်း	အစိစိ တွင်း	လျှိုပိတ်	မြစ်ရေတင်	
၁	ရှမ်းစု			၄" စက်ရေ တွင်း			၇၇၉
၂	ကတိုးပေါ်အလယ်			၄" စက်ရေ တွင်း			၄၅၆
၃	တင်းတောင်းချောင်			၄" စက်ရေ တွင်း			၃၆
၄	ခွဲထော်	အနက် နှိုက်					၅၆၁
မြို့နယ်ချုပ်		၁ကန်		၃တွင်း			၁၈၃၂

(၄) လျှပ်စစ်မီးလင်းရေးလုပ်ငန်း

စဉ်	လုပ်ငန်း တည်နေရာ	ဆောင်ရွက်သည့်နည်းလမ်း						အကျိုး ပြုအိမ် ခြေ
		မဟာ ဓါတ် အား	မီး စက်	နေရောင် ခြည်	လေ	ရေအား	ဇီဝ	
၁	-	-	-	-	-	-	-	-
မြို့နယ်ချုပ်								

(၅) မြစ်မီးရောင်ကျေးရွာစီမံကိန်းလုပ်ငန်း

စဉ်	ကျေးရွာအမည်	အိမ်ခြေ	အိမ်ထောင်စု	ခွင့်ပြုငွေ ကျပ်(သိန်း)
၁	ကဒပွန်	၂၁၀	၂၁၆	၃၀၀
၂	ပုလဲ	၉၃၀	၉၆၅	၃၀၀
၃	အိဿယျ	၅၄၈	၅၆၀	၃၀၀
၄	ကတုံးပေါ်အလယ်	၄၅၆	၄၇၆	၃၀၀
၅	ထုံးကြီး	၄၉၄	၅၀၁	၃၀၀
၆	လက်ပန်ချောင်	၂၉၇	၃၀၂	၃၀၀
၇	မိုကုန်းသာ	၁၆၂	၁၆၇	၃၀၀
၈	နံယော	၂၀၃	၂၃၉	၃၀၀
၉	သခွတ်ကုန်း	၂၁၀	၂၃၂	၃၀၀
၁၀	အဇော်ဝ	၂၈၀	၃၀၇	၃၀၀
၁၁	ကံမြင့်	၂၆၅	၆၅၂	၃၀၀
၁၂	တမံကြီး	၂၃၅	၂၅၀	၃၀၀
၁၃	ကွန်ကလ	၁၅၂	၁၅၇	၃၀၀

စဉ်	ကျေးရွာအမည်	အိမ်ခြေ	အိမ်ထောင်စု	ခွင့်ပြုငွေ ကျပ်(သိန်း)
၁၄	ကျားဘို	၂၃၅	၂၅၀	၃၀၀
၁၅	ကြုံကြိတ်	၂၂၅	၂၄၁	၃၀၀
၁၆	ကျားဝင်း	၃၃၁	၃၃၇	၃၀၀
၁၇	သရောတော	၃၄၈	၃၄၉	၃၀၀
၁၈	ဖရုံကန်	၂၅၈	၂၆၃	၃၀၀
၁၉	မင်းရွာ	၅၂၈	၅၂၈	၃၀၀
၂၀	တောစွန်း	၃၂၀	၃၅၀	၃၀၀
၂၁	ကျွဲတဲကုန်း	၁၀၄	၁၀၆	၃၀၀
၂၂	ဘိတ်သိတ်	၁၅၇	၁၆၂	၃၀၀
၂၃	အောင်ပန်းစိန်	၄၃၀	၄၄၉	၃၀၀
၂၄	ကတုံးပေါ်အထက်	၄၀၅	၄၂၇	၃၀၀
၂၅	ရဲနွဲ့	၅၈၂	၅၉၆	၃၀၀
၂၆	ညောင်လေးပင်	၂၈၀	၂၈၄၀	၃၀၀
	စုစုပေါင်း(၂၆)ရွာ	၈၆၄၅	၁၁၉၂၂	၇၈၀၀

(၆) ကျေးလက်အိမ်ယာဖွံ့ဖြိုးရေးလုပ်ငန်း

စဉ်	ကျေးရွာ အမည်	ခွင့်ပြု အိမ်ခြေ	ငြီးစီးအိမ်ခြေ	ကုန်ကျငွေ ကျပ်(သိန်း)
၁	-	-	-	-
	မြို့နယ်ချုပ်	-	-	-

(၇) ကျေးလက်အိမ်သာလုပ်ငန်း

စဉ်	ကျေးရွာအမည်	ခွင့်ပြုလုံးရေ	ပြီးစီးလုံးရေ	ကုန်ကျငွေ ကျပ်(သိန်း)
၁	-	-	-	-
မြို့နယ်ချုပ်		-	-	-

(ခ) အစိုးရနှင့်ပြည်သူ့ဆောင်ရွက်သည့် ဒေသဖွံ့ဖြိုးရေးလုပ်ငန်းများ
 ပြည်ထောင်စုလွှတ်တော်ဖွံ့ဖြိုးရေးရန်ပုံငွေဖြင့်ဆောင်ရွက်
 သည့်လုပ်ငန်းများမှာ အောက်ပါအတိုင်း ဖြစ်ပါသည်-
 (ကျပ်သိန်း)

စဉ်	လုပ်ငန်း အမည်	အရွယ် အစား / အရှည်	ကုန်ကျငွေ			ပြီးစီးရက်
			အစိုးရ	ပြည်သူ	ပေါင်း	
၁	မို့ကုန်းသာကျေးရွာမှ အောင်သာဒါန်းကျေးရွာ သို့ဆက်သွယ်သည့်လမ်း ကွန်ကရစ်ခင်းခြင်း လုပ်ငန်း	၄၃၀' x ၅' x ၇"	၄၇.၃၉	-	၄၇.၃၉	၈.၄.၂၀၁၉
၂	စွဲထော်ကျေးရွာမနှင့် ရွာတောင်ပိုင်းလမ်းသို့ ဆက်သွယ်သည့်လမ်း ကွန်ကရစ်ခင်းခြင်း လုပ်ငန်း	၁၄၀၀' x ၃' x ၆"	၅၀.၀၀	၂၆.၅၀	၇၆.၅၀	၈.၄.၂၀၁၉
၃	စပါယ်ချောင်ကျေးရွာ အုပ်စုညောင်လေးပင် ကျေးရွာ၊ မြောက်ဘက် ကမ်း အနောက်ပိုင်း လမ်း ကွန်ကရစ်ခင်း ခြင်းလုပ်ငန်း	၄၂၀' x ၇' x ၆"	၅၀.၀၀	၃.၆၈	၅၃.၆၈	၁၅.၄.၂၀၁၉
၄	ဘန်ဘွေးကျေးရွာ၊ ရွာတွင်းလမ်းကွန်ကရစ် ခင်းခြင်းလုပ်ငန်း	၉၃၀' x ၄' x ၆"	၅၀.၀၀	၂၀.၆၄	၇၀.၆၄	၁၆.၄.၂၀၁၉

၆၆

စဉ်	လုပ်ငန်း အမည်	အရွယ် အစား / အရှည်	ကုန်ကျငွေ			ပြီးစီးရက်
			အစိုးရ	ပြည်သူ	ပေါင်း	
၅	သဲကုန်းကျေးရွာအုပ်စု သဲကုန်းကျေးရွာမှ အဖောင်-ကိုင်းကန်ကြီး မြေသားတာလမ်းအထိ ကွန်ကရစ်ခင်းခြင်း လုပ်ငန်း	၈၄၀' x ၄' x ၆"	၅၀.၀၀	၈.၀၀	၅၈.၀၀	၁၃.၄.၂၀၁၉
၆	ကုန်းခလာကျေးရွာမှ ကိုင်းချောင်တဲတန်းကြီး သို့ဆက်သွယ်သည့် လမ်း ကွန်ကရစ်ခင်းခြင်း လုပ်ငန်း	၁၁၀၀' x ၃' x ၆"	၅၀.၀၀	၁၀.၁၀	၆၀.၁၀	၇.၄.၂၀၁၉
၇	လက်ပန်ချောင်ကျေး ရွာမှ လက်ပန်ကျိုး- အောင်သာဒါန်းဆက် သွယ်ရေး တာလမ်း အထိ ကွန်ကရစ်ခင်း ခြင်းလုပ်ငန်း	၇၂၅' x ၆' x ၆"	၅၀.၀၀	၂၁.၈၀	၇၁.၈၀	၂၈.၄.၂၀၁၉
၈	အမှတ်(၆)ရပ်ကွက်ရှိ သုဗ္ဗောတိုးချဲ့လမ်း ကွန်ကရစ်ခင်းခြင်းလုပ်ငန်း	၁၆၃' x ၉' x ၉"	၄၉.၉၀	-	၄၉.၉၀	၂၄.၃.၂၀၁၉
၉	ရွာသစ်ကျေးရွာမှ ကျောက်တိုင်အုန်းနဲ့ကန် ကျေးရွာချင်းဆက်လမ်း အထိမြေသားလမ်း ပြုပြင်ခြင်းလုပ်ငန်း	၆၀၀၀' x ၁၂' x ၁'	၅၀.၀၀	၉.၆၀	၅၉.၆၀	၁၁.၄.၂၀၁၉

စဉ်	လုပ်ငန်း အမည်	အရွယ် အစား / အရည်	ကုန်ကျငွေ			ပြီးစီးရက်
			အစိုးရ	ပြည်သူ	ပေါင်း	
၁၀	သိုက်တူးကန်ကျေးရွာ၊ ရွာဦးကျောင်းသောက်သုံး ရေကန်ခြံစည်းရိုးကာရံ ခြင်းလုပ်ငန်း	၁၁၀၀'	၅၀.၀၀	၆.၅၀	၅၆.၅၀	၁၁.၄.၂၀၁၉
၁၁	ကြိုကြိတ်ကျေးရွာ၊ ပြည်တော်သာသောက် သုံးရေကန်ခြံစည်းရိုး ကာရံခြင်းလုပ်ငန်း	၈၉၀'	၅၀.၀၀	၀.၃၀	၅၀.၃၀	၁၁.၄.၂၀၁၉
၁၂	ဘိတ်သိတ်ကျေးရွာ ရွာလယ်အတွင်းရှိ သောက်သုံး ရေကန် ခြံစည်းရိုးကာရံခြင်း လုပ်ငန်း	၁၀၈၀'	၅၀.၀၀	၅.၀၀	၅၅.၀၀	၂၈.၅.၂၀၁၉
၁၃	မဟာမိတ်ကျေးရွာ တူးမြောင်းတံစု သောက်သုံး ရေကန် ခြံစည်းရိုး ကာရံခြင်းလုပ်ငန်း	၈၆၀'	၄၇.၄၁	-	၄၇.၄၁	၂၆.၅.၂၀၁၉
၁၄	သာဂရကျေးရွာ၊ ရွာလယ်သောက်သုံး ရေကန် ခြံစည်းရိုး ကာရံခြင်းလုပ်ငန်း	၁၂၀၀'	၅၀.၀၀	၁၂.၂၀	၆၂.၂၀	၂.၅.၂၀၁၉
၁၅	ဆယ်ရွာကျေးရွာ၊ တောင်ဘက်ကမ်း အနောက်ပိုင်းရှိ သောက် သုံးရေကန်ခြံစည်းရိုး ကာရံခြင်းလုပ်ငန်း	၆၈၀'	၄၅.၃၀	-	၄၅.၃၀	၃၀.၄.၂၀၁၉

၆၈

စဉ်	လုပ်ငန်း အမည်	အရွယ် အစား / အရည်	ကုန်ကျငွေ			ပြီးစီးရက်
			အစိုးရ	ပြည်သူ	ပေါင်း	
၁၆	ပုဂံတောင်ကျေးရွာအုပ်စု၊ ကျောင်းစုပတုပ်ကျေးရွာ ရှိ ပြည်တော်သာ သောက်သုံးရေကန် ခြံစည်းရိုးကာရံခြင်း လုပ်ငန်း	၁၂၀'	၅၀.၀၀	၃.၅၀	၅၃.၅၀	၂၉.၄.၂၀၁၉
၁၇	ပုဂံတောင်ကျေးရွာရှိ အနောက်ပိုင်း သောက်သုံး ရေကန် ခြံစည်းရိုးကာရံခြင်း လုပ်ငန်း	၂၈၀'x ၃၈၅'	၅၀.၀၀	၂၂.၁၀	၇၂.၁၀	၅.၅.၂၀၁၉
၁၈	အမှတ်(၁)ရပ်ကွက်၊ ပေါ်ဦးလမ်းနှင့်မဂ္ဂင်လမ်း သွယ်ထိပ်ရှိခင်မောင်ဆန်း သောက်သုံးရေကန်ခြံစည်း ရိုးကာရံခြင်းလုပ်ငန်း	၇၈၈'	၅၀.၀၀	-	၅၀.၀၀	၂၅.၃.၂၀၁၉
၁၉	အမှတ်(၄)ရပ်ကွက်ရှိ ထန်ပင်သောက်သုံး ရေကန်ခြံစည်းရိုးကာရံ ခြင်းလုပ်ငန်း	၁၁၀၀'	၅၀.၀၀	-	၅၀.၀၀	၂၀.၆.၂၀၁၉
၂၀	အမှတ်(၁)ရပ်ကွက်၊ အ.ထ.က(၂)ကျောင်း ဘေးရှိ အားကစားကွင်း သဲဖြည့်ခြင်းလုပ်ငန်း	၃၅၀' x ၂၅၀' x ၃"	၅၀.၀၀	-	၅၀.၀၀	၂၈.၃.၂၀၁၉
၂၁	အထွေထွေအသုံးစရိတ်		၁၀.၀၀	-	၁၀.၀၀	
မြို့နယ်ချုပ်			၁၀၀၀	၁၄၉.၉၂	၁၁၄၉.၉၂	

မြို့ပြစီမံကိန်း (Town Plan)နှစ်(၃၀)အတွက် မြေအသုံးချမှု ဆိုင်ရာ လျာထားချက်

၄၉။ မြို့ပြစီမံကိန်း(Town Plan)နှစ်(၃၀)အတွက် မြေအသုံးချမှု ဆိုင်ရာလျာထားချက်မှာအောက်ပါအတိုင်းဖြစ်ပါသည်-

စဉ်	လျာထားမည့် မြေဧက	လျာထားမည့် မြေကွက်ပေါင်း	လျာထားမည့် နေရာ
၁	-	-	-
မြို့နယ်ချုပ်	-	-	-

အခန်း(၁၀)

အထွေထွေ

၅၀။ အခြားတင်ပြလိုသည့် အချက်များ

သုံးခွမြို့နယ်အတွင်း တင်ပြရန်မရှိပါ။

နိဂုံး

၅၁။ သုံးခွမြို့နယ်၏ ဒေသဆိုင်ရာအချက်အလက်များကို ဌာနဆိုင်ရာများမှပေးပို့သောအချက်အလက်များ၊ဒေသဆိုင်ရာအချက်အလက်စာစောင်များ၊ မှတ်တမ်းများအပေါ်တွင် အခြေခံလျက် အကျဉ်းချုံးပြုစုထားခြင်းဖြစ်ပါသည်။ ဒေသဆိုင်ရာအချက်အလက်များအား မှတ်တမ်းတင် စုစည်းတင်ပြခြင်းအားဖြင့် သုံးခွမြို့နယ်၏ အချက်အလက်နှင့် ဖွံ့ဖြိုးတိုးတက် မှုအခြေအနေများကို လေ့လာသိရှိနိုင်ပြီး မိမိတို့၏လုပ်ငန်းများကို အထောက်အကူပြုမည်ဖြစ်ပါကြောင်း တင်ပြအပ်ပါသည်။

မြို့နယ်အုပ်ချုပ်ရေးမှူး

မြို့နယ်အထွေထွေအုပ်ချုပ်ရေးဦးစီးဌာန

သုံးခွမြို့

ရက်စွဲ၊ ၂၀၁၉ ခုနှစ်၊ စက်တင်ဘာလ (၃၀) ရက်