

ရန်ကုန်တိုင်းဒေသကြီး

ရန်ကုန်တောင်ပိုင်းခရိုင်
မြို့နယ်အထွေထွေအုပ်ချုပ်ရေးဦးစီးဌာန

ကျောက်တန်းမြို့နယ်
ဒေသဆိုင်ရာအချက်အလက်များ

ရက်စွဲ၊ ၂၀၁၉ -ခုနှစ်၊ စက်တင်ဘာလ(၃၀) ရက်

မာတိကာ

စဉ်	အကြောင်းအရာ	စာမျက်နှာ	
		မှ	ထိ
	မြေပုံ		
	အခန်း(၁) နိဒါန်း နှင့် ဒေသသမိုင်း		
၁။	နိဒါန်း	၁	၂
၂။	ဒေသသမိုင်းအကျဉ်း	၂	၃
	အခန်း(၂) ပထဝီဝင်အနေအထား		
၃။	တည်နေရာနှင့် အကျယ်အဝန်း	၃	
၄။	နယ်နိမိတ်	၃	
၅။	မြေမျက်နှာသွင်ပြင်	၃	
၆။	ရေဆင်း	၄	
၇။	ပင်လယ်ရေမျက်နှာပြင်အထက်အမြင့်	၄	
	အခန်း(၃) ရာသီဥတုနှင့်သဘာဝပတ်ဝန်းကျင်		
၈။	ရာသီဥတု	၄	
၉။	သဘာဝပေါက်ပင်	၅	
၁၀။	တောရိုင်းတိရစ္ဆာန်များ	၅	
၁၁။	သဘာဝပတ်ဝန်းကျင်လက်ရှိအခြေအနေ	၅	
၁၂။	သဘာဝပတ်ဝန်းကျင်ထိန်းသိမ်းရေးလုပ်ငန်းများ	၅	

စဉ်	အကြောင်းအရာ	စာမျက်နှာ	
		မှ	ထိ
၁၃။	သဘာဝဘေးအန္တရာယ် ကျရောက်မှု	၅	၆
	အခန်း(၄) လူဦးရေဆိုင်ရာအချက်အလက်များ		
၁၄။	နေထိုင်သည့်တိုင်းရင်းသားလူမျိုးစုများ	၆	
၁၅။	အိမ်ခြေ ၊ အိမ်ထောင်စုနှင့်လူဦးရေ (က)အိမ်ခြေ/အိမ်ထောင်စု (ခ)လူဦးရေ	၇ ၇	
၁၆။	လူဦးရေတိုးနှုန်း နှင့် ကျား/မ အချိုး (က)လူဦးရေတိုးနှုန်းနှင့် ကျား/မ အချိုး (ခ)မွေးဖွား၊သေဆုံး၊ပြောင်းဝင်၊ပြောင်းထွက် လူဦးရေ	၈ ၈	
၁၇။	ကိုးကွယ်သည့်ဘာသာ	၈	
၁၈။	နိုင်ငံခြားသားများနေထိုင်မှု	၉	
	အခန်း(၅) အုပ်ချုပ်ရေးဆိုင်ရာအချက်အလက်များ		
၁၉။	အုပ်ချုပ်ရေးနယ်မြေ ဖွဲ့စည်းမှု	၉	
၂၀။	ရွေးကောက်ပွဲဆိုင်ရာ ကိစ္စရပ်များ (က)မြို့နယ်ရွေးကောက်ပွဲကော်မရှင်အဖွဲ့ခွဲ အဖွဲ့ဝင်စာရင်း (ခ) ဆန္ဒမဲပေးပိုင်ခွင့်ရှိသူဦးရေ (ဂ) နိုင်ငံရေးပါတီများ	၁၀ ၁၁ ၁၁	

စဉ်	အကြောင်းအရာ	စာမျက်နှာ	
		မှ	ထိ
	(ဃ) ရွေးချယ်ခံရသောလွှတ်တော် ကိုယ်စားလှယ်များ	၁၂	
	အခန်း(၆) စီးပွားရေးဆိုင်ရာ အချက်အလက်များ		
၂၁။	စီးပွားရေးဆိုင်ရာ ခြုံငုံသုံးသပ်ချက်	၁၂	
၂၂။	မြေအသုံးချမှု	၁၃	
၂၃။	ဆည်မြောင်းတာဝန်များနှင့်ဆည်ရေသောက် ဧရိယာ (က) ကိုယ့်အားကိုယ်ကိုးဆည်များ (ခ) မြစ်ရေတင်စီမံကိန်းများ (ဂ) တာဝန်များ/ရေထိန်းတံခါးများ	၁၄ ၁၄ ၁၄	၁၆
၂၄။	စိုက်ပျိုးရေးလုပ်ငန်း (က) အဓိကသီးနှံ(၁၀)မျိုး စိုက်ပျိုးထုတ်လုပ်မှု (ခ) နှစ်ရှည်သီးနှံစိုက်ပျိုးမှုအခြေအနေ (ဂ) အခြားဈေးကွက်ဝင်သီးနှံများစိုက်ပျိုး ထုတ်လုပ်မှု (ဃ) လယ်ယာသုံးစက်ကိရိယာ သုံးစွဲမှု အခြေအနေ (င) လယ်ယာသုံးထယ်ထွန်နှင့်ကျွဲနွားကောင်ရေ (စ) ဒေသတွင်းဆန်ဖူလုံမှုရာခိုင်နှုန်း (ဆ) ဒေသတွင်းဆီဖူလုံမှုရာခိုင်နှုန်း	၁၇ ၁၈ ၁၈ ၁၉ ၁၉ ၂၀ ၂၁	

စဉ်	အကြောင်းအရာ	စာမျက်နှာ	
		မှ	ထိ
၂၅။	မွေးမြူရေးလုပ်ငန်း (က) မွေးမြူရေးဇုန်များ (ခ) မြို့နယ်မွေးမြူရေး(ကောင်ရေ) (ဂ) မြို့နယ်အသားထုတ်လုပ်မှု(ပိဿာ) (ဃ) မြို့နယ်ကြက်/ဘဲ/ငှက်/ငှက်ထုတ်လုပ်မှု(လုံး) (င) နို့ထွက်ပစ္စည်းထုတ်လုပ်မှု (စ) မြို့နယ်ငါးပုစွန်မွေးမြူမှုအခြေအနေ (ဆ) ရေချို၊ ရေငန်ငါးဖမ်းလုပ်ငန်းမှ အသားထုတ်လုပ်မှု	၂၁ ၂၂ ၂၂ ၂၂ ၂၃ ၂၃ ၂၃	
၂၆။	စက်မှုလက်မှုလုပ်ငန်း (က) စက်မှုဇုန်များ (ခ) မြို့နယ်ရှိစက်ရုံများ (ဂ) မြို့နယ်ရှိအလုပ်ရုံများ (ဃ) အိမ်တွင်းစက်မှုလက်မှုလုပ်ငန်းများ	၂၄ ၂၆ ၂၇ ၂၇	၂၆
၂၇။	သစ်တောလုပ်ငန်းဆောင်ရွက်မှုအခြေအနေ (က) သစ်တောများ (ခ) စီးပွားဖြစ်သစ်တောစိုက်ခင်း (ဂ) သစ်ထုတ်လုပ်မှု (ဃ) သစ်တောထွက်ပစ္စည်းများ	၂၈ ၂၈ ၂၈ ၂၉	
၂၈။	တွင်းထွက်ပစ္စည်းထုတ်လုပ်မှုလုပ်ငန်း (က) ဓာတ်သတ္တုတူးဖော်ထုတ်လုပ်မှု (ခ) ကျောက်မျက်တူးဖော်ထုတ်လုပ်မှု	၂၉ ၃၀	

စဉ်	အကြောင်းအရာ	စာမျက်နှာ	
		မှ	ထိ
၂၉။	စွမ်းအင်နှင့်လျှပ်စစ်ကဏ္ဍ (က) ဓာတ်ဆီ/ဒီဇယ် အရောင်းဆိုင်များ (ခ) သဘာဝဓါတ်ငွေ့အရောင်းဆိုင်များ	၃၀ ၃၀	
၃၀။	ပို့ဆောင်ရေးနှင့်လမ်းပန်းဆက်သွယ်ရေးလုပ်ငန်း (က) လေကြောင်းလမ်း (ခ) ရေကြောင်းလမ်း (ဂ) ရထားလမ်းနှင့်ဘူတာရုံများ (ဃ) ကားဂိတ်များ	၃၁ ၃၁ ၃၁ ၃၂	
၃၁။	လမ်းဦးစီးဌာနမှ လုပ်ငန်းများ (က) ကားလမ်းများ (ခ) မြို့နယ်ချင်းဆက်လမ်းများ (ဂ) တံတားများ (ဃ) လမ်း၊တံတားသုံးစက်ကိရိယာများ (င) လမ်း၊တံတားအသုံးပြုခကောက်ခံသည့် လုပ်ငန်း	၃၂ ၃၃ ၃၃ ၃၄ ၃၅	၃၄
၃၂။	ဟိုတယ်နှင့်ခရီးသွားလုပ်ငန်း (က) ဟိုတယ်၊ မိုတယ်၊ အင်း၊ တည်းခိုခန်း (ခ) ကမ်းခြေ/ အပန်းဖြေနေရာ	၃၅ ၃၆	
၃၃။	သမဝါယမအသင်းများ	၃၆	
၃၄။	စီးပွားရေးဆိုင်ရာအခြေခံအဆောက်အအုံများ		

စဉ်	အကြောင်းအရာ	စာမျက်နှာ	
		မှ	ထိ
	(က) ကုမ္ပဏီ၊ ကုန်စည်ဒိုင်၊ ပွဲရုံ၊ ဈေးနှင့် ကုန်တိုက်များ (ခ) ဘဏ်များ (ဂ) စတိုးဆိုင်နှင့် အရောင်းဆိုင်များ	၃၇ ၄၁ ၄၁	၄၁
၃၅။	စည်ပင်သာယာရေးလုပ်ငန်းများ (က) ဈေးလုပ်ငန်း (ခ) သောက်သုံးရေရရှိရေးလုပ်ငန်း (ဂ) သန့်ရှင်းရေးလုပ်ငန်း (ဃ) လမ်း၊ တံတားလုပ်ငန်း	၄၂ ၄၂ ၄၂ ၄၃	
၃၆။	ပုံနှိပ်လုပ်ငန်းနှင့် မီဒီယာလုပ်ငန်းများ (က) ပုံနှိပ်လုပ်ငန်းနှင့် တေးသံသွင်း၊ ဗွီဒီယို (ခ) မီဒီယာလုပ်ငန်းများ	၄၄ ၄၄	
၃၇။	ပြည်တွင်းအသားတင်ထုတ်လုပ်မှုနှင့် ဝန်ဆောင်မှုတန်ဖိုး	၄၅	
၃၈။	လူတစ်ဦးချင်းဝင်ငွေ	၄၅	
၃၉။	အသက်မွေးဝမ်းကြောင်းလုပ်ငန်းအလိုက် အလုပ်လုပ်သူဦးရေ	၄၆	
၄၀။	အလုပ်လုပ်နိုင်သူဦးရေနှင့် အလုပ် လက်မဲ့ဦးရေ	၄၆	
	အခန်း(၇) လူမှုရေးဆိုင်ရာ အချက်အလက်များ		
၄၁။	ပညာရေးကဏ္ဍ (က) အဆင့်မြင့်ပညာ	၄၇	

စဉ်	အကြောင်းအရာ	စာမျက်နှာ	
		မှ	ထိ
	(ခ) အခြေခံပညာ (ဂ) မူလတန်းကြိုကျောင်း (ဃ) ဘုန်းတော်ကြီးသင်ပညာရေးကျောင်း (င) ကျောင်းနေအရွယ်ကလေးများ ကျောင်းအပ်နှံမှု (စ) တက္ကသိုလ်ဝင်တန်းအောင်မြင်မှု (ဆ) စာတတ်မြောက်မှု ရာခိုင်နှုန်း (ဇ) သင်ကြားမှု သင်ယူမှုအထောက်အကူပြု စာသင်ခန်းများ ဖွင့်လှစ်နိုင်မှု (ဈ) စာကြည့်တိုက်များဖွင့်လှစ်နိုင်မှု	၄၇ ၅၂ ၅၃ ၅၃ ၅၄ ၅၄ ၅၅ ၅၆	၅၁
၄၂။	ကျန်းမာရေးကဏ္ဍ (က) ဆေးရုံများ (ခ) ဆေးပေးခန်းများ (ဂ) ကျေးလက်ကျန်းမာရေးဌာန/ဌာနခွဲ (ဃ) ကျန်းမာရေးစောင့်ရှောက်မှု (င) ဒေသတွင်း အများဆုံးဖြစ်တတ်သော ရောဂါများ (စ) HIV/ AIDS-ရောဂါ ဖြစ်ပွား/ သေဆုံးဦးရေ (ဆ) ကျန်းမာရေးဆိုင်ရာအညွှန်းကိန်းများ	၅၆ ၅၆ ၅၇ ၅၉ ၆၀ ၆၀ ၆၀	၅၉

စဉ်	အကြောင်းအရာ	စာမျက်နှာ	
		မှ	ထိ
၄၃။	လူမှုရေးအသင်းအဖွဲ့များ (က) INGO (ခ) NGO (ဦးရေ) (ဂ) အသင်းအဖွဲ့များ	၆၁ ၆၁ ၆၂	
၄၄။	အားကစားနှင့်ပျော်ဖြေရေးလုပ်ငန်းများ	၆၃	
	အခန်း(၈) ဘာသာရေးဆိုင်ရာအချက်အလက်များ		
၄၅။	ဗုဒ္ဓဘာသာဆိုင်ရာအဆောက်အဦများနှင့် သာသနာဝင်ပုဂ္ဂိုလ်များ (က) သာသနိကအဆောက်အဦများ (ခ) ရဟန်းသံဃာနှင့်သီလရှင်များ (ဂ) ထင်ရှားသည့်ဘုရား၊စေတီ၊ပုထိုးများ (ဃ) ထင်ရှားသည့်ဘုန်းတော်ကြီးကျောင်းများ	၆၃ ၆၄ ၆၄ ၆၄	
၄၆။	အခြားဘာသာရေးအဆောက်အဦများ	၆၅	
၄၇။	သမိုင်းဝင်ထင်ရှားသောအဆောက်အဦနှင့် နေရာများ	၆၅	
	အခန်း(၉) ဒေသဖွံ့ဖြိုးရေးဆိုင်ရာအချက်အလက်များ		

စဉ်	အကြောင်းအရာ	စာမျက်နှာ	
		မှ	ထိ
၄၈။	ဒေသဖွံ့ဖြိုးရေးလုပ်ငန်းများဆောင်ရွက်နိုင်မှု အခြေအနေ		
	(က) ကျေးလက်ဒေသဖွံ့ဖြိုးတိုးတက်ရေး ဦးစီးဌာနမှဆောင်ရွက်သည့်လုပ်ငန်းများ	၆၆	၇၇
	(ခ) အစိုးရနှင့်ပြည်သူမှဆောင်ရွက်သည့် ဒေသဖွံ့ဖြိုးရေးလုပ်ငန်းများ	၇၇	၈၂
၄၉။	မြို့ပြစီမံကိန်း(TownPlan)နှစ်(၃၀)အတွက် မြေအသုံးချမှုဆိုင်ရာလျာထားမှု	၈၃	
	အခန်း(၁၀) အထွေထွေ		
၅၀။	အခြားတင်ပြလိုသောအချက်များ	၈၃	
၅၁။	နိဂုံး	၈၃	

ကျောက်တန်းမြို့နယ်အညွှန်းပြမြေပုံ



စကေး ၁ လက်မ = ၂ မိုင်

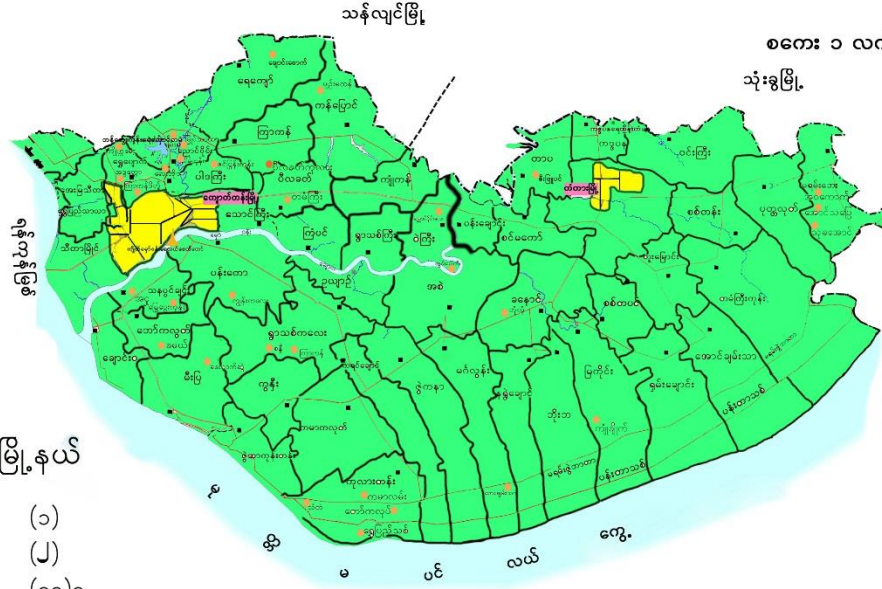

ကျောက်တန်းမြို့နယ်

- မြို့နယ် (၁)
- မြို့ (၂)
- ရပ်ကွက် (၁၃)ခု
- ကျေးရွာအုပ်စု (၄၄)စု
- ကျေးရွာ (၈၀)ရွာ

ကျောက်တန်းမြို့၏ မြို့ကွက်ပြမြေပုံ

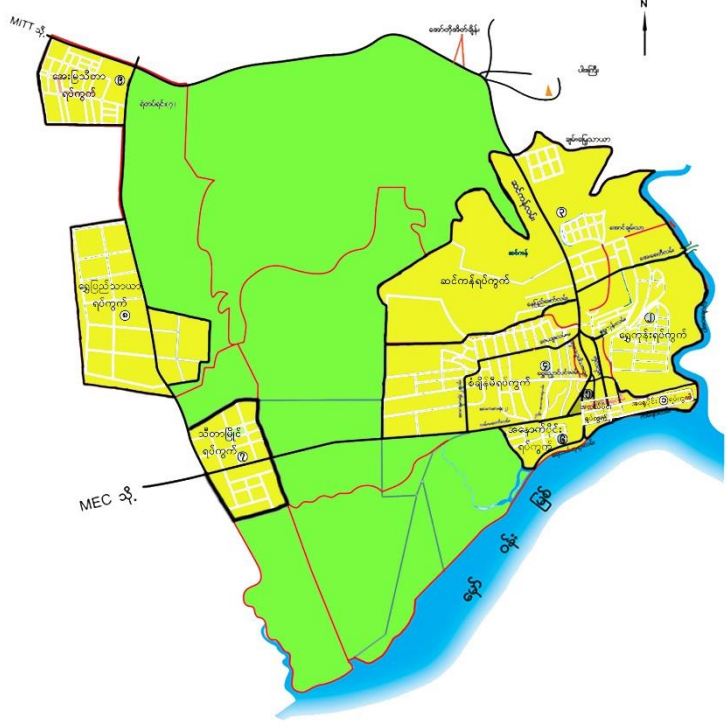

- ကျောက်တန်းမြို့
- ရပ်ကွက်(၉)ခု
 - လယ်ကွင်းများ
 - ရပ်ကွက်နယ်နိမိတ်

ကျောက်တန်းမြို့နယ် ဒေသဆိုင်ရာ အချက်အလက်များ

အခန်း(၁)

နိဒါန်း နှင့် ဒေသသမိုင်း

နိဒါန်း

၁။ အထွေထွေအုပ်ချုပ်ရေးဦးစီးဌာနသည် ပြည်ထောင်စုအစိုးရ အဖွဲ့ရုံး ဝန်ကြီးဌာနအောက်ရှိဌာနဖြစ်ပြီး တရားဥပဒေစိုးမိုးရေး၊ ရပ်ရွာအေးချမ်းသာယာရေး၊ နိုင်ငံတော်အစိုးရ၏ မူဝါဒများ အကောင်အထည်ဖော်ရေး၊ ကောင်းမွန်သောအုပ်ချုပ်ရေးစနစ် ဖော်ဆောင်ရေး နှင့် ပြည်သူ့ဗဟိုပြုဒေသဖွံ့ဖြိုးရေးလုပ်ငန်းများ ဆောင်ရွက်ရေးဟူသောရည်မှန်းချက်တာဝန်များကိုအောင်မြင်အောင်ဆောင်ရွက် လျက်ရှိပါသည်။ အထွေထွေအုပ်ချုပ်ရေးဦးစီးဌာနတွင် တာဝန် ထမ်းဆောင်ကြသည့်အဆင့်ဆင့်သောအရာထမ်း၊အမှုထမ်းများသည်ရုံးချုပ်အဆင့်မှအောက်ခြေရပ်ကွက်/ကျေးရွာအုပ်စုအဆင့်အထိအထွေထွေအုပ်ချုပ်ရေးဦးစီးဌာနရုံး အသီးသီးတွင် တာဝန်ထမ်းဆောင်ကြရပြီး၊ နိုင်ငံတော်အုပ်ချုပ်ရေးယန္တရား ချောမွေ့စွာလည်ပတ်ရေးတွင် ပါဝင်ဆောင်ရွက်ခြင်း၊ ဝန်ကြီးဌာန၏ ရည်မှန်းချက်တာဝန်များ၊ အခြားဝန်ကြီးဌာနမှ ပေးအပ်သောတာဝန်များနှင့်ဒေသန္တရအစိုးရအဖွဲ့များမှ ပေးအပ်သော လုပ်ငန်းတာဝန်များကို ကျေပွန်စွာ ထမ်းဆောင်နေကြ ရသည်ဖြစ်ရာ ဒေသဆိုင်ရာအချက်အလက်များပြုစုထားရှိခြင်းသည် များစွာအရေးပါလာပါသည်။ ဒေသဆိုင်ရာအချက်အလက်များ ပြုစုခြင်းဖြင့် မိမိတို့၏လုပ်ငန်းဆောင်ရွက်ရာတွင် အထောက်အကူပြု သကဲ့သို့ အကြီးအကဲများနယ်မြေသို့ ကွင်းဆင်းရာတွင် နယ်မြေ၏ အချက်အလက်များကို လွယ်ကူစွာ သိရှိနိုင်မည်ဖြစ်ပါသည်။ ဤစာအုပ်

သည် ကျောက်တန်းမြို့နယ်၏ ဒေသဆိုင်ရာအချက် အလက် များ (၂၀၁၉ - ခုနှစ်၊ စက်တင်ဘာလကုန်ထိ အခြေ အနေ) ကို သက်ဆိုင်ရာ ဌာနအသီးသီးမှ ပေးပို့သောကိန်းဂဏန်းများ နှင့်အညီ ပြုစုတင်ပြ ထားခြင်းဖြစ်ပါသည်။

ဒေသသမိုင်းအကျဉ်း

၂။ ကျောက်တန်းမြို့နယ်သည် ယခင်အခေါ်ဝွမ်းမြို့၊ ယခုအခေါ် ကျောက်တန်းမြို့၏ သမိုင်းဖြစ်စဉ်အစသည် ပါဒနိုင်ငံတော်မှ စတင်ခဲ့ပါ သည်။ပါဒနိုင်ငံတော်သည် မင်းဆက်ပေါင်း(၃၄)ဆက်တို့ အနက် ပထမဆုံး နန်းစံခဲ့သော တိဿဘောဂ သေနမင်း လက်ထက် မဟာသက္ကရာဇ်(၉၈) ခုနှစ်၊ သီတင်းကျွတ်လဆန်း(၈) ရက် နေ့တွင် မြို့နန်းတည်ခဲ့ခြင်းဖြစ်ပြီး ပါဒနိုင်ငံတော် ဘုန်းမီးနေလတောက်စဉ် အခါ ကာလက ကျောက်တန်းမြို့ သည်ဝွမ်းမြို့အဖြစ်တည်ရှိခဲ့ကြောင်း ပါဒနိုင်ငံတော် ရာဇဝင်၌ အတည့် အလင်းဖော်ပြထားရှိပါသည်။

ပါဒနိုင်ငံတော်ကြီးသည် ပါဒမင်းဆက်(၃၄)ဆက်မြောက် နရိန္ဒမင်း လက်ထက်တွင် နန်းဆက်ပျက်သုဉ်း ပျောက်ကွယ်ခဲ့သည့်အခါ ဝွမ်းမြို့ အမည်သည်လည်း ပျောက်ကွယ်ခဲ့ပါသည်။ တိုင်းရင်းသားလူမျိုးများ လာရောက် အခြေချ နေထိုင်ခြင်း၊ ကျေးရွာများအခြေစိုက် နေထိုင်ခဲ့ခြင်း တို့မှအစပြု၍ လူဦးရေတိုးပွား မှုများရှိလာခဲ့ပြီး မှော်ဝန်းချောင်းထဲတွင် တန်းစီနေသော ကျောက်တန်းကြီးကို အစွဲပြု၍ ကျောက်တန်းမြို့ဟု အမည်တွင်ပြီး မြို့ကွက်များ တည်ဆောက်လာကြောင်းသိရှိရပါသည်။ ကျောက်တန်းမြို့သည် ယခင်က ဟံသာဝတီခရိုင် ကျောက်တန်းမြို့နယ် ရုံးစိုက်ရာ မြို့တစ်မြို့ဖြစ်ခဲ့ပြီး ယခုအခါ ရန်ကုန်တိုင်းဒေသကြီး၊ တောင်ပိုင်း ခရိုင်အတွင်းတည်ရှိ၍ မှော်ဝန်းချောင်းကမ်းပါးပေါ်၌တည်ရှိပါသည်။

၃
အခန်း(၂)

ပထဝီဝင် အနေအထား

တည်နေရာနှင့်အကျယ်အဝန်း

၃။ ကျောက်တန်းမြို့နယ်သည် မြောက်လတ္တီတွဒ် ၂၆ဒီဂရီ ၂၂မိနစ် နှင့် ၂၆ ဒီဂရီ ၄၂ မိနစ်အကြားအရှေ့လောင်ဂျီတွဒ် ၉၆ဒီဂရီ ၂၂မိနစ် နှင့် ၉၆ ဒီဂရီ ၃ မိနစ် အကြားတွင်တည်ရှိပါသည်။ အရှေ့ မှ အနောက်သို့(၄၁)မိုင်နှင့်တောင်မှမြောက်သို့ (၃၆)မိုင် ရှည်လျားပါ သည်။ မြို့နယ်နှင့်မြို့တို့၏ ဧရိယာစတုရန်းမိုင်မှာ အောက်ပါအတိုင်း ဖြစ်ပါသည်-

စဉ်	မြို့နယ်/မြို့	မြို့ဧရိယာ စတုရန်းမိုင်	ကျေးရွာအုပ်စု ဧရိယာ စတုရန်းမိုင်	မြို့နယ် ဧရိယာ စတုရန်းမိုင်
၁	ကျောက်တန်း	၂၀.၀၂၅	၂၉၅.၂၀၂	၃၁၅.၂၂၇
၂	တံတား	၁၀.၅၃၃	-	၁၀.၅၃၃
	မြို့နယ်ချုပ်	-	၃၀.၅၅၈	၃၂၅.၇၆၀

နယ်နိမိတ်

၄။ ကျောက်တန်းမြို့နယ်၏အရှေ့ဘက်တွင်သုံးခွမြို့နယ်၊ တောင်ဘက်တွင်မုတ္တမပင်လယ်နှင့် ထိစပ်လျက်ရှိပါသည်။ အနောက်ဘက်တွင် ရန်ကုန်မြစ်တို့နှင့် ထိစပ်လျက်ရှိပြီး မြောက်ဘက်တွင် သန်လျင်မြို့နယ် တို့နှင့် နယ်နိမိတ်ထိစပ်လျက်ရှိပါသည်။

မြေမျက်နှာသွင်ပြင်

၅။ ကျောက်တန်းမြို့နယ်သည် သန်လျင် - ကျောက်တန်း ကားလမ်းဘေးဝဲ/ယာပတ်ဝန်းကျင်တစ်လျှောက်မှာ တောင်ကုန်း/ တောင်ကြောများ ဖြစ်ပြီး ပျမ်းမျှအားဖြင့်ကျန်ဧရိယာအားလုံးမှာ လယ်ယာစိုက်ပျိုး လုပ်ကိုင် နိုင်သည့် မြေနိမ့်လွင်ပြင်များဖြစ်ပါသည်။

ရေဆင်း

၆။ ကျောက်တန်းမြို့နယ်သည် မြစ်ချောင်းများပေါများသည့် ဒေသ တစ်ခုဖြစ်ပြီး၊ မြစ်ချောင်းများသည် အနောက်မှ အရှေ့သို့ စီးဆင်းလျက် ရှိပါသည်။ ထင်ရှားသောချောင်းမှာ မှော်ဝန်းချောင်းဖြစ်ပြီး ရန်ကုန်မြစ်ဝမှ ဖြတ်၍ အနောက်မှအရှေ့သို့ စီးဆင်းပါသည်။

ပင်လယ်ရေမျက်နှာပြင်အထက်အမြင့်

၇။ ကျောက်တန်းမြို့နယ်သည် ပင်လယ်ရေမျက်နှာပြင်အထက် (၂၀)ပေတွင်တည်ရှိပြီးအမြင့်ဆုံးနေရာမှာ မီးသတ်စခန်းရုံးနေရာ ဖြစ်၍ အနိမ့်ဆုံးနေရာမှမှော်ဝန်းချောင်းကမ်းဘေးမှ ကျေးရွာများ ဖြစ်ပါသည်။

အခန်း(၃)

ရာသီဥတုနှင့် သဘာဝပတ်ဝန်းကျင်

ရာသီဥတု

၈။ ကျောက်တန်းမြို့နယ်သည် ပူအိုက်စွတ်စိုသော ရာသီဥတုရှိပြီး၊ အမြင့်ဆုံးအပူချိန်(၄၄.၁ ဒီဂရီC) နှင့် အနိမ့်ဆုံးအပူချိန်မှာ(၇.၇ ဒီဂရီC) ဖြစ်ပါသည်။ နှစ်အလိုက် ဖြစ်ပေါ်ခဲ့သော မိုးရေချိန်နှင့် အပူချိန်မှာ အောက်ဖော်ပြပါအတိုင်း ဖြစ်ပါသည်-

စဉ်	ခုနှစ်	မိုးရေချိန်		အပူချိန်	
		မိုးရွာရက်	စုစုပေါင်း မိုးရေချိန် (လက်မ)	နွေရာသီ (.C)	ဆောင်းရာသီ (.C)
				အမြင့်ဆုံး	အနိမ့်ဆုံး
၁	၂၀၁၆	၁၂၈	၁၃၉.၆၅	၃၈.၆၇	၂၅.၆
၂	၂၀၁၇	၁၃၅	၁၃၉.၈၅	၄၄.၁	၇.၇
၃	၂၀၁၈	၉၂	၁၀၈.၈၈	၄၄.၁	၇.၇
၄	၂၀၁၉	၉၀	၉၅.၄၂	၄၂	၈.၇

သဘာဝပေါက်ပင်

၉။ ကျောက်တန်းမြို့နယ်အတွင်းပေါက်ရောက်သည့်သဘာဝပေါက်ပင်များမှာ လမု၊ ကန့်ပလာ၊ ကနစို၊ သင်ပေါင်း၊ မကျည်း၊ ဗျိုက်ပင်၊ ကုက္ကိုလ်၊ ပေါက်ပန်းဖြူ၊ သီဟိုဠ်၊ မရမ်းသရက်၊သပြေပင်များနှင့်ဝါးပင်များ ထူထပ်စွာ ပေါက်ရောက်ပါသည်။

တောရိုင်းတိရစ္ဆာန်များ

၁၀။ ကျောက်တန်းမြို့နယ်တွင် တောရိုင်းတိရစ္ဆာန်များမရှိပါ။

သဘာဝပတ်ဝန်းကျင်လက်ရှိအခြေနေ

၁၁။ ကျောက်တန်းမြို့နယ်သည် သဘာဝပေါက်ပင်များ ပေါက်ရောက်လျက်ရှိသည့်အတွက် ထိုအပင်များ နှစ်စဉ်ခုတ်ယူမှု များပြားလျက်ရှိရာ သဘာဝပေါက်ပင်များ ပြုန်းတီးမှုဖြစ်ပေါ်လာနိုင်ပါသည်။

သဘာဝပတ်ဝန်းကျင်ထိန်းသိမ်းရေးလုပ်ငန်းများ

၁၂။ ကျောက်တန်းမြို့နယ်အတွင်း ပင်လယ်ကမ်းခြေကျေးရွာများတွင် ဒီရေတောများစိုက်ပျိုးထားရှိခြင်းဖြင့် သဘာဝပတ်ဝန်းကျင် ထိန်းသိမ်းထားရှိပါသည်။

သဘာဝဘေးအန္တရာယ်ကျရောက်မှု

၁၃။ ကျောက်တန်းမြို့နယ်အတွင်းရှိ ပင်လယ်ကမ်းရိုးတန်းနှင့် အနီးဆုံးကျေးရွာများတွင် မိုးတွင်းအခါ ရေကြီးမှုများဖြစ်ပေါ်လာနိုင်ပါသည်။ ၂၀၁၈-ခုနှစ်

၆

အောက်တိုဘာလမှ ၂၀၁၉-ခုနှစ်၊ စက်တင်ဘာလအထိ လေဘေး၊ မိုးကြိုးဘေး ဖြစ်ပွားမှုများမှာ အောက်ပါအတိုင်းဖြစ်ပါသည်-

စဉ်	အမျိုးအစား	ဖြစ်ပွား ကြိမ်	သေ/ပျောက် ဦးရေ	အဆောက်အဦး ပျက်စီးမှု	ဆုံးရှုံးမှုတန်ဖိုး (ကျပ်သန်း)
၁	မုန်တိုင်းဘေး	-	-	-	-
၂	ဆူနာမီဘေး	-	-	-	-
၃	လေဘေး	၁၁	-	၃၁	၁.၄၈၄
၄	ငလျင်ဘေး	-	-	-	-
၅	ရေဘေး	-	-	-	-
၆	မီးဘေး(မိုးကြိုး)	-	-	-	-
ပေါင်း		၁၁	-	၃၁	၁.၄၈၄

အခန်း(၄)

လူဦးရေဆိုင်ရာအချက်အလက်များ

နေထိုင်သည့် တိုင်းရင်းသားလူမျိုးစုများ

၁၄။ ကျောက်တန်းမြို့နယ်တွင် နေထိုင်ကြသော တိုင်းရင်းသားလူမျိုးစု များမှာ အောက်ပါအတိုင်းဖြစ်ပါသည်-

စဉ်	လူမျိုး	နေထိုင်သည့်လူဦးရေ	မြို့နယ်လူဦးရေ	မြို့နယ်လူဦးရေ၏ ရာခိုင်နှုန်း
၁	ကချင်	၃	၁၆၉၆၅၉	၀.၀၀၂
၂	ကယား	၂	၁၆၉၆၅၉	၀.၀၀၁
၃	ကရင်	၂၂၄	၁၆၉၆၅၉	၀.၁၃
၄	ချင်း	၁၂	၁၆၉၆၅၉	၀.၀၀၇
၅	မွန်	၈	၁၆၉၆၅၉	၀.၀၀၅
၆	ဗမာ	၁၆၄၅၈၁	၁၆၉၆၅၉	၉၇.၀၀
၇	ရခိုင်	၉၀	၁၆၉၆၅၉	၀.၀၅၃
၈	ရှမ်း	၃	၁၆၉၆၅၉	၀.၀၀၂
၉	ပအိုဝ်း	-	-	-
၁၀	ဓနု	-	-	-
၁၁	တောင်ရိုး	-	-	-
၁၂	ပလောင်	-	-	-
	မြို့နယ်ချုပ်	၁၆၄၉၂၃	၁၆၉၆၅၉	၉၇.၂၀

အိမ်ခြေ၊ အိမ်ထောင်စု၊ လူဦးရေ

၁၅။ ကျောက်တန်းမြို့နယ်၏ ၂၀၁၉- ခုနှစ်၊ စက်တင်ဘာကုန်အထိ လူဦးရေမှာအောက်ပါအတိုင်းဖြစ်ပါသည်-

(က) အိမ်ခြေ/အိမ်ထောင်စု

စဉ်	အကြောင်းအရာ	အိမ်ခြေ	အိမ်ထောင်စု	ရပ်ကွက်	ကျေးရွာအုပ်စု	ကျေးရွာ
၁	မြို့နေ	၉၇၂၀	၁၀၉၆၀	၁၃	-	-
၂	ကျေးလက်နေ	၂၇၉၅၅	၃၁၈၅၆	-	၄၅	၈၀
	မြို့နယ်ချုပ်	၃၇၆၇၅	၄၂၈၁၆	၁၃	၄၅	၈၀

(ခ) လူဦးရေ

စဉ်	အကြောင်းအရာ	အသက်(၁၈) နှစ်အထက်			အသက်(၁၈) နှစ်အောက်			စုစုပေါင်း		
		ကျား	မ	ပေါင်း	ကျား	မ	ပေါင်း	ကျား	မ	ပေါင်း
၁	မြို့နေ	၁၅၂၉၉	၁၆၉၆၀	၃၂၂၅၉	၆၃၄၇	၆၁၁၆	၁၂၄၆၃	၂၁၆၄၆	၂၃၀၇၆	၄၄၇၂၂
၂	ကျေးလက်နေ	၄၁၀၄၂	၄၂၉၉၀	၈၄၀၃၂	၂၀၆၇၁	၂၀၂၃၄	၄၀၉၀၅	၆၁၇၁၃	၆၃၂၂၄	၁၂၄၉၃၇
	မြို့နယ်ချုပ်	၅၆၃၄၁	၅၉၉၅၀	၁၁၆၂၉၁	၂၇၀၁၈	၂၆၃၇၀	၅၃၃၈၈	၈၃၃၅၉	၈၆၃၀၀	၁၆၉၆၅၉

လူဦးရေတိုးနှုန်း နှင့် ကျားမ အချိုး

၁၆။ ကျောက်တန်းမြို့နယ်၏ ၂၀၁၉ - ခုနှစ် လူဦးရေတိုးနှုန်း ကျား၊ မ အချိုးမှာ အောက်ပါအတိုင်းဖြစ်ပါသည်-

(က) လူဦးရေတိုးနှုန်းနှင့်ကျား၊ မအချိုး

စဉ်	မြို့နယ်/ မြို့	ယခင်နှစ် လူဦးရေ	ယခုနှစ် လူဦးရေ	တိုးလာ ဦးရေ	တိုး နှုန်း	ကျား/မ အချိုး		
						ကျား	မ	အချိုး
၁	ကျောက် တန်း	၁၅၈၃၈၀	၁၅၉၉၁၆	၁၅၃၆	၀.၉၆	၇၈၄၉၀	၈၁၄၂၆	၁:၁.၀၄
၂	တံတား	၉၇၂၆	၉၇၄၃	၁၇	၀.၁၇	၄၈၆၉	၄၈၇၄	၁:၁.၀၁
	မြို့နယ်ချုပ်	၁၆၈၁၀၆	၁၆၉၆၅၉	၁၅၅၃	၀.၉၁	၈၃၃၅၉	၈၆၃၀၀	၁:၁.၀၄

(ခ) မွေးဖွား၊ သေဆုံး၊ ပြောင်းဝင်၊ ပြောင်းထွက်လူဦးရေ

စဉ်	မြို့နယ်/ မြို့	မူလလူ ဦးရေ	မွေးဖွား ဦးရေ	သေဆုံး ဦးရေ	ပြောင်းဝင် ဦးရေ	ပြောင်းထွက် ဦးရေ	လက်ရှိ လူဦးရေ
၁	ကျောက်တန်း	၁၅၈၃၈၀	၁၆၂၀	၂၉၆	၂၉၀	၇၈	၁၅၉၉၁၆
၂	တံတား	၉၇၂၆	၇၈	၅၇	၁၂	၁၆	၉၇၄၃
	မြို့နယ်ချုပ်	၁၆၈၁၀၆	၁၆၉၈	၃၅၃	၃၀၂	၉၄	၁၆၉၆၅၉

ကိုးကွယ်သည့်ဘာသာ

၁၇။ ကျောက်တန်းမြို့နယ်တွင်နေထိုင်ကြသူများ၏ကိုးကွယ်သည့် ဘာသာအလိုက် လူဦးရေမှာ အောက်ပါအတိုင်းဖြစ်ပါသည်-

စဉ်	မြို့နယ်/ မြို့	ဗုဒ္ဓ ဘာသာ	ခရစ် ယာန်	ဟိန္ဒူ ဘာသာ	အစ္စလာမ် ဘာသာ	နတ်	အ ခြား	ပေါင်း
၁	ကျောက် တန်း	၁၅၄၉၁၅	၁၂၀၈	၃၁၉၉	၅၉၄	-	-	၁၅၉၉၁၆
၂	တံတား	၉၆၆၆	၁၂	၆၅	-	-	-	၉၇၄၃
	မြို့နယ်ချုပ်	၁၆၄၅၈၁	၁၂၂၀	၃၂၆၄	၅၉၄	-	-	၁၆၉၆၅၉

နိုင်ငံခြားသားများနေထိုင်မှု

၁၈။ ကျောက်တန်းမြို့နယ်အတွင်း နိုင်ငံခြားသားများ နေထိုင်သူ ဦးရေ မှာ အောက်ပါအတိုင်းဖြစ်ပါသည်-

စဉ်	မြို့နယ်/မြို့	နိုင်ငံခြားသား လူမျိုး	နေထိုင် ဦးရေ	မြို့နယ် လူဦးရေ	မြို့နယ်လူဦးရေ၏ ရာခိုင်နှုန်း
(က)	ကျောက်တန်း/ တံတား	တရုတ်	၃၉၁	၁၆၉၆၅၉	၀.၂၃ %
(ခ)	။	အိန္ဒိယ	၄၃၄၅	၁၆၉၆၅၉	၂.၅၆ %
(ဂ)	။	ပါကစ္စတန်	-	-	-
(ဃ)	။	ဘင်္ဂလားဒေ့ရှ်	-	-	-
မြို့နယ်ချုပ်		-	၄၇၃၆	၁၆၉၆၅၉	၂.၇၉%

အခန်း(၅)

အုပ်ချုပ်ရေးဆိုင်ရာအချက်အလက်များ

အုပ်ချုပ်ရေးနယ်မြေဖွဲ့စည်းမှု

၁၉။ ကျောက်တန်းမြို့နယ်၏ အုပ်ချုပ်ရေးနယ်မြေ ဖွဲ့စည်းမှုမှာ အောက်ပါအတိုင်း ဖြစ်ပါသည်-

စဉ်	မြို့နယ်	မြို့	ရပ်ကွက်	ကျေးရွာအုပ်စု	ကျေးရွာ
၁	၁	၂	၁၃	၄၅	၈၀

ရွေးကောက်ပွဲဆိုင်ရာကိစ္စရပ်များ

၂၀။ ကျောက်တန်းမြို့နယ်၏ ရွေးကောက်ပွဲဆိုင်ရာ ကိစ္စရပ်များ အား အောက်ပါအတိုင်း ဖော်ပြအပ်ပါသည်-

(က) မြို့နယ်ရွေးကောက်ပွဲကော်မရှင်အဖွဲ့ခွဲအဖွဲ့ဝင်စာရင်း

စဉ်	အမည်	အလုပ်အကိုင်	တာဝန်
၁	ဦးသောင်းဝင်း	စီမံကိန်း(ငြိမ်း)	ဥက္ကဋ္ဌ
၂	ဦးမြင့်ငွေ	ပြန်/ဆက်(ငြိမ်း)	အဖွဲ့ဝင်
၃	ဦးသန်းကျော်	မြို့မိ/မြို့ဖ	အဖွဲ့ဝင်
၄	ဦးကျော်ကျော်	။	အဖွဲ့ဝင်
၅	ဦးတင့်ဆန်း	။	အဖွဲ့ဝင်
၆	ဒေါ်သိန်းကြည်	ထက်(ငြိမ်း)	အဖွဲ့ဝင်
၇	ဦးထင်လင်းအောင်	လဝက	အဖွဲ့ဝင်
၈	ဦးကျော်သူရ	ဒုတိယမြို့နယ်အုပ်ချုပ်ရေးမှူး မြို့နယ်ထွေ/အုပ်	အဖွဲ့ဝင်
၉	ဦးလှထွန်း	ပညာရေးမှူး	အဖွဲ့ဝင်
၁၀	ဦးသန်းလွင်	ကျန်းမာရေး	အဖွဲ့ဝင်
၁၁	ဒေါ်ခင်ဆွေဝင်း	ပြန်/ဆက်	အဖွဲ့ဝင်
၁၂	ဦးအောင်ကျော်စိုး	စည်ပင်	အဖွဲ့ဝင်
၁၃	ဦးမျိုးသန်း	စိုက်ပျိုးရေး	အဖွဲ့ဝင်
၁၄	ဦးအောင်နိုင်စိုး	ဥပဒေ	အဖွဲ့ဝင်
၁၅	ဒေါ်ခင်အေးဟန်	စာရင်းစစ်	အဖွဲ့ဝင်
၁၆	ဒေါ်စုစုလွင်	ဦးစီးအရာရှိ (ကော်မရှင်)	အတွင်း ရေးမှူး

(ခ) ဆန္ဒမဲပေးပိုင်ခွင့်ရှိသူဦးရေ

စဉ်	မြို့နယ်/မြို့	မြို့နယ်/မြို့ လူဦးရေ	ကျား	မ	ပေါင်း
၁	ကျောက်တန်း	၁၅၉၉၁၆	၅၂၈၇၁	၅၆၃၃၇	၁၀၉၂၀၈
၂	တံတား	၉၇၄၃	၃၄၇၀	၃၆၁၃	၇၀၈၃
မြို့နယ်ချုပ်		၁၆၉၆၅၉	၅၆၃၄၁	၅၉၉၅၀	၁၁၆၂၉၁

(ဂ) နိုင်ငံရေးပါတီများ

စဉ်	ပါတီ	ဥက္ကဋ္ဌ	အတွင်း ရေးမှူး	အမှု ဆောင် ဦးရေ	ပါတီ ဝင် ဦးရေ
၁	ပြည်နိုင်ဖြိုး	ဦးမျိုးမြင့်	-	၁၅	၁၆၂၅၂
၂	NLD	ဦးတင်ဌေး	-	၁၉	၈၈၃၈
၃	တောင်သူ လယ်သမားဖွံ့ဖြိုး တိုးတက်ရေးပါတီ	ဦးအေးသွင်	-	၁၇	၂၀၀၀
၄	တိုင်းရင်းသား စည်းလုံးညီညွတ်ရေး ပါတီ	ဦးဇော်ဟန်	-	၁၅	၁၀၀
၅	ပြည်ထောင်စု ကောင်းကျိုးဆောင်ပါတီ	ဦးသန်းဝင်း	-		
၆	ညီညွတ်သော ဒီမိုကရက်တစ်ပါတီ	ဦးပြည့်စိုး	-	၁၅	၅၀၀
၇	ပြည်သူ့ပါတီ	ဦးကြည်ဝင်း	-	၁၅	၃၀

(ဃ) ရွေးချယ်ခံရသော လွှတ်တော်ကိုယ်စားလှယ်များ

စဉ်	လွှတ်တော်ကိုယ်စားလှယ်အမည်	ပါတီ/ တသီးပုဂ္ဂလအမည်	လွှတ်တော်အမည်
၁	ဒေါ်အေးမြမြမျိုး	NLD	ပြည်သူ့လွှတ်တော်
၂	ဦးရဲမြင့်စိုး	။	အမျိုးသားလွှတ်တော်
၃	ဦးဇော်မိုးလွင်	။	အမှတ်(၁)တိုင်းဒေသကြီးလွှတ်တော်ကိုယ်စားလှယ်
၄	ဒေါ်သက်သက်မူ	။	အမှတ်(၂)တိုင်းဒေသကြီးလွှတ်တော်ကိုယ်စားလှယ်
၅	နော်ပန်းသဏ္ဍာမျိုး	။	ကရင်တိုင်းရင်းသားလူမျိုးလွှတ်တော်ကိုယ်စားလှယ်
၆	ဦးဇော်အေးမောင်	ရခိုင်အမျိုးသားပါတီ	ရခိုင်တိုင်းရင်းသားလူမျိုးလွှတ်တော်ကိုယ်စားလှယ်

အခန်း(၆)

စီးပွားရေးဆိုင်ရာအချက်အလက်

စီးပွားရေးဆိုင်ရာခြုံငုံသုံးသပ်ချက်

၂၁။ ကျောက်တန်းမြို့နယ်သည် ရန်ကုန်တောင်ပိုင်းခရိုင် ဒေသအတွင်းတွင်တည်ရှိပြီးစီးပွားရေးအရ ဖွံ့ဖြိုးတိုးတက်မှုရှိသော မြို့နယ်တစ်ခုဖြစ်ပါသည်။ မြို့နယ်အတွင်းရှိ ဒေသခံပြည်သူလူထုသည် စိုက်ပျိုးရေးလုပ်ငန်းကို အဓိကလုပ်ကိုင် ဆောင်ရွက်ကြပါသည်။ ထို့အပြင်ပင်လယ်ငါးဖမ်းလုပ်ငန်းများကိုလည်း စီးပွားဖြစ်လုပ်ကိုင် ကြပါသည်။ ကျောက်တန်းမြို့နယ်သည် မြန်မာနိုင်ငံအတွင်းရှိ ဒေသများသို့ ကုန်းလမ်း၊ရေလမ်း၊ ရေကြောင်းလမ်းများဖြင့် သွားလာနိုင်ပြီး လမ်းပန်းဆက်သွယ်ရေးကောင်းမွန်သော မြို့နယ်ဖြစ်ပါသည်။ မြို့နယ် ၏ အဓိကထွက်ကုန်များမှာ ဆန်/စပါးဖြစ်ပြီး ရန်ကုန်မြို့သို့ အများဆုံး တင်ပို့ရောင်းချပါသည်။

ကျောက်တန်းမြို့နယ်သည် အခြားဒေသများမှ စားသောက် ကုန်နှင့် အဝတ်အထည်ပစ္စည်းများကို အဓိကတင်သွင်းရပါသည်။

မြေအသုံးချမှု

၂၂။ ကျောက်တန်းမြို့နယ်၏ မြေအမျိုးအစားအလိုက် အသုံးချ ထားသည့် ဧကအား အောက်ပါအတိုင်းဖော်ပြအပ်ပါသည်-

စဉ်	မြေအမျိုးအစား	ဧရိယာ(ဧက)
၁	အသားတင်စိုက်ပျိုးမြေဧရိယာပေါင်း	၁၅၅၅၄၅
	(က) လယ်မြေဧရိယာ	၁၅၃၇၃၅
	(ခ) ယာမြေ	-
	(ဂ) ကိုင်း/ကျွန်းမြေ	-
	(ဃ) ဥယျာဉ်မြေ	၁၁၆၀
	(င) ခန့်	၆၅၀
၂	လှုပ်ထားမြေဧရိယာပေါင်း	၅၂၂၄
	(က) လယ်မြေဧရိယာ	၅၂၁၈
	(ခ) ယာမြေ	-
	(ဂ) ကိုင်း/ကျွန်းမြေ	-
	(ဃ) ဥယျာဉ်မြေ	-
	(င) ခန့်	၆
၃	စားကျက်မြေ	၃၈၈၆
၄	စက်မှုလုပ်ငန်းသုံးမြေ	၁၉၇၈
၅	မြို့မြေ	၁၇၃၂
၆	ရွာမြေ	၂၇၃၃
၇	အခြားမြေ	၁၆၁၅
၈	ကြိုးဝိုင်း/ ကြိုးပြင်ကာကွယ်တော ဧရိယာ	၁၈၆၁
၉	တောရိုင်း	-
၁၀	မြေရိုင်း	၁၂၁၉၆
၁၁	စိုက်ပျိုးခြင်းမပြုနိုင်သောဧရိယာ	၂၁၇၁၅
	စုစုပေါင်း	၂၀၈၄၈၅

ဆည်မြောင်းတာဝန်များ နှင့် ဆည်ရေသောက်ဧရိယာ

၂၃။ ကျောက်တန်းမြို့နယ်ရှိ ဆည်မြောင်းတာဝန်များ ဆည်ရေသောက်ဧရိယာမှာ အောက်ပါအတိုင်း ဖော်ပြအပ်ပါသည်-

နှင့်

(က) ကိုယ့်အားကိုယ်ကိုးဆည်များ။ မရှိပါ။

စဉ်	ဆည်အမည်	ဆည်အမျိုးအစား	ရေဝင်ဆံ့မှု (ကုပေ)	အကျိုးပြုဧက
၁	-	-	-	-
၂	-	-	-	-
၃	-	-	-	-
မြို့နယ်ချုပ်	-	-	-	-

(ခ) မြစ်ရေတင်စီမံကိန်းများ။ မရှိပါ။

စဉ်	စီမံကိန်းအမည်	တည်နေရာ	အကျိုးပြုဧက	မှတ်ချက်
၁	-	-	-	-
၂	-	-	-	-
မြို့နယ်ချုပ်	-	-	-	-

(ဂ) တာဝန်များ/ရေထိန်းတံခါး

စဉ်	တာဝန်/ ရေထိန်းတံခါး			ကာကွယ်သည့် ဖြစ်/ချောင်း	အကျိုးပြုဧက
	အမည်	အမျိုးအစား	အရှည် (ပေ)		
၁	မီးပြ-ဇွဲဘာတာ	မြေသား	၅ မိုင်	မုတ္တမပင်လယ်	၂၂၈၁
၂	ဇွဲဘာ-သံတဲတာ	။	၆ မိုင်	။	၃၈၂၃
၃	မရမ်း- ဇွဲဘာတာ	။	၂၃ .၄ မိုင်	။	၃၃၀၂၁
၄	ကဒပုန ရေထိန်းတံခါး	သံကူ ကွန်ကရစ်	၆'x၁၆' (၂၇)ပေါက်	-	၁၅၀၀၀

(ဂ) တာတမံများ/ရေထိန်းတံခါး

စဉ်	တာတမံ/ ရေထိန်းတံခါး			ကာကွယ် သည့် မြစ်/ချောင်း	အကျိုး မြှူ ကေ
	အမည်	အမျိုး အစား	အရှည် (ပေ)		
၅	ရေကျော် ရေတံခါး	သံကူ ကွန်ကရစ်	၄'x၄' (၄)ပေါက်	-	-
၆	ကန်ပြောင် ရေတံခါး	သံကူ ကွန်ကရစ်	၄'x၄' (၄)ပေါက်	-	-
၇	ပီလခတ် ရေတံခါး	သံကူ ကွန်ကရစ်	၄'x၄' (၂)ပေါက်	-	-
၈	ကမာကလုတ် ရေတံခါး	သံကူ ကွန်ကရစ်	၄'x၄' (၄)ပေါက်	-	-
၉	မမင်းဆိပ် ရေတံခါး	သံကူ ကွန်ကရစ်	၄'x၄' (၄)ပေါက်	-	-
၁၀	ကော့ဒွန်း ရေတံခါး	သံကူ ကွန်ကရစ်	၄'x၄' (၄)ပေါက်	-	-
၁၁	ကွင်းပေါက် ရေတံခါး	သံကူ ကွန်ကရစ်	၅'x၅' (၄)ပေါက်	-	၁၂၀၀
၁၂	မယုန်ရိုး ရေတံခါး	သံကူ ကွန်ကရစ်	၄'x၄' (၂)ပေါက်	-	၁၅၀၄
၁၃	ရွာသစ် ရေတံခါး	သံကူ ကွန်ကရစ်	၄'x၄' (၃)ပေါက်	-	၈၅၀
၁၄	ပါဒကြီး ရေတံခါး	သံကူ ကွန်ကရစ်	၆'x၈' (၆)ပေါက်	-	၄၅၀၀

(ဂ) တာတမံများ/ရေထိန်းတံခါး

စဉ်	တာတမံ/ ရေထိန်းတံခါး			ကာကွယ် သည့် မြစ်/ချောင်း	အကျိုး ပြု ဧက
	အမည်	အမျိုး အစား	အရှည် (ပေ)		
၁၅	ကမဲ့လေး ရေတံခါး	သံကူ ကွန်ကရစ်	၄'x၄' (၂)ပေါက်	-	မရမ်း ခွဲဘာ တာ အကျိုး ပြုဧက ၃၂၉၀
၁၆	သင်္ဘောကြီး ရေတံခါး	သံကူ ကွန်ကရစ်	၄'x၄' (၃)ပေါက်	-	
၁၇	စင်မကော် ရေတံခါး	သံကူ ကွန်ကရစ်	၄'x၄' (၂)ပေါက်	-	
၁၈	ရှမ်းချောင်း ရေတံခါး	သံကူ ကွန်ကရစ်	၆'x၈' (၃)ပေါက်	-	
၁၉	ကန့်မလာ ရေတံခါး	သံကူ ကွန်ကရစ်	၄' x ၄' (၃)ပေါက်	-	
၂၀	ငရင်ချောင်း ရေတံခါး	သံကူ ကွန်ကရစ်	၄' x ၄' (၂)ပေါက်	-	
၂၁	ထန်းခြောက်ပင် ရေတံခါး	သံကူ ကွန်ကရစ်	၄' x ၄' (၂)ပေါက်	-	
၂၂	ကုလားတန်း ရေတံခါး	သံကူ ကွန်ကရစ်	၄'x၄' (၂)ပေါက်	-	
၂၃	သံစည်ချောင်း ရေတံခါး	သံကူ ကွန်ကရစ်	၄'x၄' (၂)ပေါက်	-	
၂၄	ဝဲကြီးကားလမ်း ဘေးရေတံခါး(၂)လုံး	သံကူ ကွန်ကရစ်	၄'x၄' (၄)ပေါက်	-	၁၆၀၀
၂၅	ကန်ပြောင်ကားလမ်း ဘေးရေတံခါး(၂)လုံး	သံကူ ကွန်ကရစ်	၄'x၄' (၂)ပေါက်	-	၁၆၀၀
	မြို့နယ်ချုပ်				၉၈၂၉၉

စိုက်ပျိုးရေးလုပ်ငန်း

၂၄။ ကျောက်တန်းမြို့နယ်၏စိုက်ပျိုးရေးလုပ်ငန်းဆောင်ရွက်နိုင်မှု အခြေအနေမှာ အောက်ပါအတိုင်းဖြစ်ပါသည်-

(က) အဓိကသီးနှံ(၁၀)မျိုး စိုက်ပျိုးထုတ်လုပ်မှု

စဉ်	သီးနှံ အမည်	၂၀၁၈ - ၂၀၁၉ လျာထားဧက		၂၀၁၈-၂၀၁၉ ခုနှစ်			
				စိုက်	ရိတ်	နှုန်း	အထွက် (တင်း)
၁	စပါး	ဧက	-	၅၀	၅၀	၈.၀၂	၄၀၅၁
	ပေါင်း	မိုး	-	၁၀၇၉၀၂	၁၀၇၅၈၂	၆၇.၁၃	၇၂၂၂၁၀၂
၂	မြေပဲ	မိုး	-	-	-	-	-
		ဆောင်း	-	-	-	-	-
၃	နှမ်း	မိုး	-	-	-	-	-
		ဆောင်း	-	-	-	-	-
၄	နေကြာ	ဆောင်း	-	၁၀	၁၀	၁၀.၄၀	၁၀၄
၅	ပဲလွန်း	ဆောင်း	-	-	-	-	-
၆	ပဲတီစိမ်း	မိုး	-	-	-	-	-
		ဆောင်း	-	၄၈၄၀၁	၄၈၄၀၁	၁၃.၅၇	၆၅၆၈၀၁
၇	မတ်ပဲ	ဆောင်း	-	-	-	-	-
၈	ဝါ	-	-	-	-	-	-
၉	ကြံ	-	-	-	-	-	-
၁၀	အစေ့ထုတ် ပြောင်း	-	-	-	-	-	-

(ခ) နှစ်ရှည်သီးနှံ စိုက်ပျိုးမှု အခြေအနေ

စဉ်	သီးနှံ အမည်	စိုက် (ဧက)	ရိတ် (ဧက)	အထွက်နှုန်း (ပိဿာ)	အထွက်ပေါင်း (ပိဿာ)
၁	ကွမ်းသီး	၁၀	၁၀	၄၀၅	၄၀၅၀
၂	ကွမ်းရွက်	၇၅	၇၅	၄၆.၇၀	၃၅၀၂၅၀
၃	အုန်းပင်	၅၃၉	၅၁၇	၄၇.၅၅	၂၄၅၈၃၃၅
၄	ကြက်ပေါင်စေး	၁၁	-	-	-
၅	ထန်း	၁၉၁	၆၀	-	-
မြို့နယ်ချုပ်		၈၂၆	၆၆၂	၄၉၉.၂၅	၂၈၁၂၆၃၅

(ဂ) အခြားဈေးကွက်ဝင်သီးနှံများစိုက်ပျိုးထုတ်လုပ်မှု

စဉ်	သီးနှံအမည်	စိုက်ဧက	ရိတ်ဧက	အထွက်နှုန်း	အထွက်ပေါင်း
၁	ငရုပ်	၃	၃	၂၇၀	၈၁၀
၂	ငရုပ်ကောင်း	၁	၁	၄၆	၄၆
၃	ငှက်ပျော	၁၄၂	၁၄၂	၇၀၇	၁၀၀၃၉၄
မြို့နယ်ချုပ်		၁၄၆	၁၄၆	၁၀၂၃	၁၀၁၂၅၀

(ဃ) လယ်ယာသုံး စက်ကိရိယာ သုံးစွဲမှုအခြေအနေ

စဉ်	အစိုးရ							ပုဂ္ဂလိက						
	လယ် ထွန် စက်	လက် တွန်း ထွန် စက်	မျိုး စေ့ ချ စက်	Combine Harvester	ရိတ် သိမ်း စက်	ချွေလှေ့ စက်	ရေ စုပ် စက်	လယ် ထွန် စက်	လက် တွန်း ထွန် စက်	မျိုး စေ့ ချ စက်	Combine Harvester	ရိတ်သိမ်း စက်	ချွေလှေ့ စက်	ရေ စုပ်စက်
၁	၂	-	၆	-	-	-	-	၄၂၈	၈၈၃၀	-	၂၁၈	၂၇	၃၁၅	၁၉၂

(င) လယ်ယာသုံးထယ်၊ ထွန် နှင့် ကျွဲ၊ နွားကောင်ရေ

စဉ်	ထယ်အရေအတွက်	ထွန်အရေအတွက်	ကျွဲကောင်ရေ	နွားကောင်ရေ
၁	၁၂၀၁၃	၉၇၅၈	၁၈၄၀	၁၃၄၂၁

(စ) ဒေသတွင်း ဆန်ဖူလုံမှုရာခိုင်နှုန်း

စဉ်	အကြောင်းအရာ	ရေတွက်ပုံ	၂၀၁၇ - ၁၈ အမှန်	၂၀၁၈- ၁၉ အမှန်	မှတ်ချက်
၁	လူဦးရေ	ဦး	၁၆၆၇၂၁	၁၆၉၆၅၉	
၂	လူတစ်ဦးတစ်နှစ်စားသုံးမှု	တင်း	၁၅/၁၂	၁၅/၁၂	
	-ကျေးလက်နေ	တင်း	၁၈၃၅၇၉၀	၁၈၄၅၇၃၈	
	-မြို့နေ	တင်း	၅၃၂၀၂၀	၅၃၄၅၆၈	
၃	ဝမ်းစာလိုအပ်ချက်	တင်း	၂၃၆၇၈၁၀	၂၃၈၇၈၈၆	
၄	စပါးစိုက်ဧကပေါင်း	ဧက	၁၅၇၆၃၂	၁၅၇၉၀၂	
	-အထွက်နှုန်း	တင်း	၆၈.၂၀	၆၇.၁၃	
	-အထွက်တင်း	တင်း	၁၀၇၅၀၉၁၂	၁၀၇၈၂၁၀၂	
၅	လာမည့်နှစ်စပါးစိုက်ဧက	ဧက	၁၅၇၆၃၂	၁၅၇၈၇၃	
၆	ချန်လှုပ်ရမည့်တင်း	တင်း	၃၁၅၆၄	၃၁၅၄၀၆	
၇	အသုံးပြုတင်း	တင်း	၃၁၅၅၉၇၀	၃၁၇၆၄၀၁	
၈	ပိုလျှံမှု	တင်း	(+) ၇၅၉၄၉၄၂	(+)၇၄၄၆၁၁၇	
၉	ဝမ်းစာကျန်ရှိမှု	တင်း	၂၃၆၇၈၁၀	၂၃၈၇၈၈၆	
၁၀	ဖူလုံမှု	%	၃၄၁ %	၃၃၄ %	

(ဆ) ဒေသတွင်းဆီဖူလုံမှုရာခိုင်နှုန်း

စဉ်	အကြောင်းအရာ	ရေတွက်ပုံ	၂၀၁၇-၁၈ အမှန်	၂၀၁၈-၁၉ အမှန်	မှတ် ချက်
၁	လူဦးရေ	ဦး	၁၆၆၇၂၁	၁၆၉၆၅၉	
၂	လူတစ်ဦးတစ်နှစ်စားသုံးမှု	ပိဿာ	၆	၆	
	ဝမ်းစာလိုအပ်ချက်	တန်	၁၆၃၃.၁၈	၁၆၄၇	
	ဆီထွက်ရှိမှု	တင်း	၉၇.၉၄	၁၀၄	
		မက်/တန်	၀.၃၉၉	-	
၃	အလေအလွင့်နှင့် အခြား	တင်း	၇.၅၆	-	
၄	ချန်လှပ်ရမည့်တင်း	တင်း	၂.၅	-	
	အသုံးပြုမှု	မက်/တန်	၀.၀၄	၁၀.၄၀	
	လိုအပ်မှု	မက်/တန်	၁၆၃၂.၇၈	၀.၂၄	
၅	ဖူလုံမှု	ရာခိုင်နှုန်း	(-)၀.၀၂၄	(-)၀.၀၁	

မွေးမြူရေးလုပ်ငန်းများ

၂၅။ ကျောက်တန်းမြို့နယ်၏မွေးမြူရေးလုပ်ငန်းဆောင်ရွက်နိုင်မှု အခြေအနေမှာ အောက်ပါအတိုင်းဖြစ်ပါသည် -

(က) မွေးမြူရေးဇုန်များ။ မရှိပါ။

စဉ်	ဇုန်အမည်	ကျွဲ	နွား	ဝက်	သိုး/ ဆိတ်	ကြက်	ဘဲ	ငှက်
၁	-	-	-	-	-	-	-	-
၂	-	-	-	-	-	-	-	-
	မြို့နယ်ချုပ်	-	-	-	-	-	-	-

(ခ) မြို့နယ်မွေးမြူရေး (ကောင်ရေ)

စဉ်	မြို့နယ်/ မြို့	ခုနှစ်	ကျွဲ	နွား	ဝက်	သိုး/ ဆိတ်	ကြက်	ဘဲ	ငှက်
၁	ကျောက် တန်း	၂၀၁၈- ၂၀၁၉	၈၁၁	၆၂၁၈	၄၅၉၀	၄၀၅၆	၂၁၄၉၆၅	၄၂၆၀၀	-
၂	တံတား	၂၀၁၈- ၂၀၁၉	၂၆၄	၂၀၇၂	၁၅၃၀	၁၃၅၂	၇၁၆၅၅	၁၄၂၀၀	-
မြို့နယ်ချုပ်		၂၀၁၈- ၂၀၁၉	၁၀၇၅	၈၂၉၀	၆၁၂၀	၅၄၀၈	၂၈၆၆၂၀	၅၆၈၀၀	-

(ဂ) မြို့နယ်အသားထုတ်လုပ်မှု (ပိဿာ)

စဉ်	မြို့နယ်/ မြို့	ခုနှစ်	ကျွဲ	နွား	ဝက်	သိုး/ ဆိတ်	ကြက်	ဘဲ	ငှက်
၁	ကျောက် တန်း	၂၀၁၈- ၂၀၁၉	၈၀၅၁	၂၄၁၅၃	၂၆၅၅၆၁	၉၂၆၂	၄၉၆၀၂၈	၁၁၆၇၄၁	-
၂	တံတား	၂၀၁၈- ၂၀၁၉	၂၄၁၅၃	၇၂၄၆	၈၉၈၅၃	၃၀၈၂	၁၆၅၃၂၂	၃၈၉၁၄	-
မြို့နယ်ချုပ်		၂၀၁၈- ၂၀၁၉	၃၂၂၀၄	၉၆၆၁၃	၃၅၅၄၁၄	၁၂၃၄၄	၆၆၁၃၅၀	၁၅၅၆၅၅	-

(ဃ) မြို့နယ် ကြက်/ ဘဲ/ ငှက်ထုတ်လုပ်မှု (လုံး)

စဉ်	မြို့နယ်/မြို့	ခုနှစ်	ကြက်ဥ	ဘဲဥ	ငှက်ဥ
၁	ကျောက်တန်း	၂၀၁၈- ၂၀၁၉	၃၇၉၂၄.၀၂	၁၄၈၆၉.၁၄	-
၂	တံတားမြို့	၂၀၁၈- ၂၀၁၉	၁၂၆၄၁.၃၄	၄၉၅၆.၃၈	-
မြို့နယ်ချုပ်		၂၀၁၈- ၂၀၁၉	၅၀၅၆၅.၃၆	၁၉၈၂၅.၅၂	-

(င) မြို့နယ်နို့ထွက်ပစ္စည်းထုတ်လုပ်မှု

စဉ်	မြို့နယ်/မြို့	ခုနှစ်	နို့စားနွား (ကောင်ရေ)	နို့ထွက် (ပိဿာ)
၁	ကျောက်တန်း	၂၀၁၈-၂၀၁၉	၆၄	၁၁၆၈၀၀
၂	တံတား	၂၀၁၈-၂၀၁၉	၂၂	၄၀၁၅၀
	မြို့နယ်ချုပ်	၂၀၁၈-၂၀၁၉	၈၆	၁၅၆၉၅၀

(စ) မြို့နယ် ငါး၊ ပုစွန်မွေးမြူမှု အခြေအနေ

စဉ်	ခုနှစ်	ငါး			ပုစွန်		
		အရေအတွက် (ကန့်)	ကေ	ထုတ်လုပ်မှု ပိဿာ	အရေအတွက် (ကန့်)	ကေ	ထုတ်လုပ်မှု ပိဿာ
၁	၂၀၁၈-၂၀၁၉	-	-	-	-	-	-

(ဆ) ရေချိုရေငန်ငါးဖမ်းလုပ်ငန်း မှ အသားထုတ်မှု(တန်)

စဉ်	ခုနှစ်	ငါး			ပုစွန်		
		လေလံအရေအတွက်	လုပ်ငန်းအရေအတွက်	ထုတ်လုပ်မှု(တန်)	လေလံအရေအတွက်	လုပ်ငန်းအရေအတွက်	ထုတ်လုပ်မှု(တန်)
၁	-	-	-	-	-	-	-

စက်မှုလက်မှုလုပ်ငန်း

၂၆။ ကျောက်တန်းမြို့နယ်၏ စက်မှုလက်မှုလုပ်ငန်း ဆောင်ရွက် နိုင်မှု အခြေအနေမှာ အောက်ပါအတိုင်းဖြစ်ပါသည်-

(က) စက်မှုဇုန်များ

စဉ်	စက်မှုဇုန်အမည်	စက်ရုံအမည်	ထုတ်လုပ်သည့် ပစ္စည်းများ
၁	သီလဝါပြည်တွင်းစက်မှုဇုန်	Diamond Rental MyanmarCo;Ltd	ယန္တရား ငှားရမ်းခြင်း
၂	သီလဝါပြည်တွင်းစက်မှုဇုန်	အဏ္ဏာဝါဘောဇွန် သံသတ္တုလုပ်ငန်း	ရေယာဉ် ပန်ကာ
၃	သီလဝါပြည်တွင်းစက်မှုဇုန်	သစ်မင်းရတနာ သစ်အချောထည်	သစ် အချောထည်
၄	သီလဝါပြည်တွင်းစက်မှုဇုန်	Profperity Knit Wear Myanmar Co ;Ltd	သိုးမွှေး အထည်ချုပ်
၅	သီလဝါပြည်တွင်းစက်မှုဇုန်	PECI (Myanmar Co;Ltd)	တည်ဆောက်ရေး လုပ်ငန်းသုံးများ ဖြတ်တောက်ခြင်း
၆	သီလဝါပြည်တွင်းစက်မှုဇုန်	Mottama Trading Co;Ltd	သံထည်ပစ္စည်း သိုလှောင်ရုံ
၇	သီလဝါပြည်တွင်းစက်မှုဇုန်	JK Germent	အထည်ချုပ် စက်ရုံ
၈	သီလဝါပြည်တွင်းစက်မှုဇုန်	Kyaw Thar Co;Ltd	Engineering Construction

(က) စက်မှုဇုန်များ

စဉ်	စက်မှုဇုန်အမည်	စက်ရုံအမည်	ထုတ်လုပ်သည့် ပစ္စည်းများ
၉	သီလဝါပြည်တွင်းစက်မှုဇုန်	Southland Myanmar Rubber Co;Ltd	ရော်ဘာ စက်ရုံ
၁၀	သီလဝါပြည်တွင်းစက်မှုဇုန်	Myanmar Shint Hel Construction Co;Ltd	ကွန်ကရစ်ဖျော် လုပ်ငန်း
၁၁	သီလဝါပြည်တွင်းစက်မှုဇုန်	Yangon Concrete Co;Ltd	ကွန်ကရစ်ဖျော် လုပ်ငန်း
၁၂	သီလဝါပြည်တွင်းစက်မှုဇုန်	Asia Concrete Products Co;Ltd	ကွန်ကရစ်ဖျော် လုပ်ငန်း
၁၃	သီလဝါပြည်တွင်းစက်မှုဇုန်	တက်လမ်းကုမ္ပဏီ	ကွန်ကရစ်ဖျော် လုပ်ငန်း
၁၄	သီလဝါပြည်တွင်းစက်မှုဇုန်	YTT Concrete Co;Ltd	ကွန်ကရစ်ဖျော် လုပ်ငန်း
၁၅	သီလဝါပြည်တွင်းစက်မှုဇုန်	ဂျေဒို ကုမ္ပဏီ	ကွန်ကရစ်ဖျော် လုပ်ငန်း
၁၆	သီလဝါပြည်တွင်းစက်မှုဇုန်	Shwe Kyun Gyi Group of Companies	ကွန်ကရစ်ဖျော် လုပ်ငန်း
၁၇	သီလဝါပြည်တွင်းစက်မှုဇုန်	SCG Myanmar Concrete	ကွန်ကရစ်ဖျော် လုပ်ငန်း
၁၈	သီလဝါပြည်တွင်းစက်မှုဇုန်	Family Win	ယန္တရား ပြုပြင်ခြင်း
၁၉	သီလဝါပြည်တွင်းစက်မှုဇုန်	Myanmar Kinan Co;Ltd	ယန္တရား ငှားရမ်းခြင်း
၂၀	သီလဝါပြည်တွင်းစက်မှုဇုန်	မြန်မာ့အလှ	လိပ်သဲကျောက် ရောင်းဝယ်ရေး

(က) စက်မှုဇုန်များ

စဉ်	စက်မှုဇုန်အမည်	စက်ရုံအမည်	ထုတ်လုပ်သည့် ပစ္စည်းများ
၂၁	သီလဝါပြည်တွင်းစက်မှုဇုန်	ရှင်ဖာတက်(စ်) တိုင်း(လ်)	ချည်မျှင် စက်ရုံ
၂၂	သီလဝါပြည်တွင်းစက်မှုဇုန်	Globe Hanger Co;Ltd	အင်္ကျီချိတ် လုပ်ငန်း
၂၃	သီလဝါပြည်တွင်းစက်မှုဇုန်	CEA logistic Co;Ltd	logistic
၂၄	သီလဝါပြည်တွင်းစက်မှုဇုန်	PONGRA WE Cargo Link logistics	စက်သုံးဆီ သိုလှောင် ရောင်းဝယ်ရေး
၂၅	သီလဝါပြည်တွင်းစက်မှုဇုန်	High Tech Co;Ltd	ကွန်ကရစ် ဖျော်လုပ်ငန်း
၂၆	သီလဝါပြည်တွင်းစက်မှုဇုန်	Future Builder Co;Ltd	ဆောက်လုပ်ရေး သုံးပစ္စည်း
၂၇	သီလဝါပြည်တွင်းစက်မှုဇုန်	ZTM Co;Ltd	ဆောက်လုပ်ရေး သုံးပစ္စည်း
မြို့နယ်ချုပ်		-	-

(ခ) မြို့နယ်ရှိစက်ရုံများ

စဉ်	မြို့နယ်/ မြို့	စက်ရုံအမည်	အမျိုးအစား	နိုင်ငံပိုင်	ပုဂ္ဂလိကပိုင်	လုပ်သားအင်အား
၁	ကျောက်တန်း	သင်္ဘောဖျက်စက်ရုံ	သံမျိုးစုံ	နိုင်ငံပိုင်	-	၅၀
၂	"	အအေးခန်း စက်ရုံ	ဂဏန်းပျော့	-	ပုဂ္ဂလိက	၁၈၀
၃	"	အထည်ချုပ်စက်ရုံ	အထည်	-	ပုဂ္ဂလိက	၁၈၀
၄	"	ရေသန့်စက်ရုံ (၂)	ရေ	-	ပုဂ္ဂလိက	၃၀
၅	တံတား	-	-	-	-	-
မြို့နယ်ချုပ်		-	-	-	-	၄၄၀

(ဂ) မြို့နယ်ရှိအလုပ်ရုံများ

စဉ်	မြို့နယ်/ မြို့	အလုပ်ရုံ အမည်	အမျိုး အစား	နိုင်ငံ ပိုင်	ပုဂ္ဂလိ က ပိုင်	လုပ်သား အင်အား
၁	ကျောက်တန်း	(၁၅)တန် အထက်(၂၄)	၁၅တန်	-	✓	၇၁၅
၂	။	ဟာလာဆန် စက်(၈၅)	၁၅ တန် အောက်	-	✓	၄၄၀
၃	တံတား	(၁၅)တန် အထက်(၄)	၁၅တန်	-	✓	၈၅
၄	။	ဟာလာဆန် စက် (၂)	၁၅ တန် အောက်	-	✓	၈
	မြို့နယ်ချုပ်		-	-	✓	၁၂၄၈

(ဃ) အိမ်တွင်းစက်မှုလက်မှုလုပ်ငန်းများ

စဉ်	မြို့နယ်/ မြို့	စက်မှုလက်မှုလုပ်ငန်း အမျိုးအစား	အရေ အတွက်	လုပ်သား အင်အား
၁	ကျောက်တန်း	မုန့်လုပ်ငန်း	၂	၆
၂	။	အမှုန့်ကြိတ်လုပ်ငန်း	၅	၅
၃	။	သံပန်း/ သံတံခါးလုပ်ငန်း	၄	၁၂
၄	။	တွင်ခုံလုပ်ငန်း	၁၂	၂၉
၅	။	ကားဝပ်ရှော့လုပ်ငန်း	၈	၂၀
၆	။	ပန်းဘဲလုပ်ငန်း	၄	၈
၇	။	ပန်းတိမ်လုပ်ငန်း	၁	၂
၈	။	စက်ချုပ်လုပ်ငန်း	၂၃	၄၆
၉	တံတား	ပန်းတိမ်လုပ်ငန်း	၂	၄
၁၀	။	ပန်းဘဲလုပ်ငန်း	-	-
၁၁	။	တွင်ခုံလုပ်ငန်း	၄	၈
၁၂	။	မုန့်လုပ်ငန်း	၂	၆
	မြို့နယ်ချုပ်		၆၇	၁၄၆

သစ်တောလုပ်ငန်းဆောင်ရွက်မှုအခြေအနေ

၂၇။ ကျောက်တန်းမြို့နယ်၏သစ်တောလုပ်ငန်းနှင့် ပတ်သက်သော အချက်အလက်များ မှာ အောက်ပါအတိုင်းဖြစ်ပါသည်-

(က) သစ်တောများ

စဉ်	အကြောင်းအရာ	ဧရိယာ (ဧက)	ပေါက်သည့်အပင်များ
၁	ကြိုးဝိုင်း	၅၅၃	ကျွန်း/မလေးရှား/မန်ဂျန်ရှား
၂	ကြိုးပြင်	၁၃၀၈	လမု၊ လမဲ့၊ ဗျူး၊ ကမ္ဘလာ
မြို့နယ်ချုပ်	-	၁၈၆၁	-

(ခ) စီးပွားဖြစ် သစ်တောစိုက်ခင်း မရှိပါ။

စဉ်	စိုက်ပျိုးသူ	နိုင်ငံ/ပုဂ္ဂလိကပိုင်	စိုက်ဧက	တည်နေရာ	အပင်အမျိုးအစား	အရေအတွက်
၁	-	-	-	-	-	-
၂	-	-	-	-	-	-
၃	-	-	-	-	-	-
မြို့နယ်ချုပ်	-	-	-	-	-	-

(ဂ) သစ်ထုတ်လုပ်မှု မရှိပါ။

စဉ်	အမျိုးအစား	နိုင်ငံ	ပုဂ္ဂလိကပိုင်	ထုတ်လုပ်မှု(တန်)
၁	ကျွန်း	-	-	-
၂	ပျဉ်းကတိုး	-	-	-
၃	ပိတောက်	-	-	-
၄	ကညင်	-	-	-
၅	အင်/အင်ကြင်း	-	-	-
၆	အခြား	-	-	-
မြို့နယ်ချုပ်	-	-	-	-

(ဃ) သစ်တောထွက်ပစ္စည်းများ မရှိပါ။

စဉ်	အမျိုးအစား	ရေတွက်ပုံ	ထုတ်လုပ်မှု
၁	ထင်း	ကုဗတန်	၁၅၁
၂	မီးသွေး	-	-
၃	ဝါး	လုံးရေ	၈၆၀၀၀
၄	ကြိမ်	-	-
၅	ရှားစေး	-	-
၆	သစ်ခေါက်	-	-
၇	သစ်ခွ	-	-
၈	သနပ်ခါး	-	-
၉	ဖာလာစွေ	-	-
၁၀	ပျားရည်	-	-
၁၁	ခနိ	ဗျစ်	၁၉၄၅၀၀

တွင်းထွက်ပစ္စည်းထုတ်လုပ်မှုလုပ်ငန်း

၂၈။ ကျောက်တန်းမြို့နယ်၏တွင်း ထွက်ပစ္စည်းထုတ်လုပ်မှုလုပ်ငန်း နှင့် ပတ်သက်သော အချက်အလက်များမှာ အောက်ပါအတိုင်း ဖြစ်ပါ သည်-

(က) ဓါတ်သတ္တုတူးဖော်ထုတ်လုပ်မှု မရှိပါ။

စဉ်	ဓါတ်သတ္တု အမျိုးအစား	ထွက်ရှိသည့် ဒေသ	ထုတ်လုပ်မှု ပမာဏ	ထုတ်လုပ်မှုတန်ဖိုး (ကျပ်သန်းပေါင်း)
၁	-	-	-	-
၂	-	-	-	-
မြို့နယ်ချုပ်		-	-	-

(ခ) ကျောက်မျက်တူးဖော်ထုတ်လုပ်မှု မရှိပါ။

စဉ်	လုပ်ငန်း တည်နေရာ	ကျောက်မျက်ရတနာအမျိုးအစား							
		ရွှေ	ငွေ	ကျောက် စိမ်း	နီ လာ	စိန်	ပတ္တမြား	ပုလဲ	စသည့်
၁	-	-	-	-	-	-	-	-	-
၂	-	-	-	-	-	-	-	-	-
	မြို့နယ်ချုပ်	-	-	-	-	-	-	-	-

စွမ်းအင်နှင့်လျှပ်စစ်ကဏ္ဍ

၂၉။ ကျောက်တန်းမြို့နယ်၏ စွမ်းအင်/လျှပ်စစ်ကဏ္ဍနှင့် ပတ်သက် သော အချက်အလက်များမှာ အောက်ပါအတိုင်း ဖြစ်ပါသည်-

(က) ဓါတ်ဆီ/ဒီဇယ်အရောင်းဆိုင်

စဉ်	မြို့နယ်/ မြို့	ဆိုင် အမည်	နိုင်ငံပိုင်	ပုဂ္ဂလိက ပိုင်	တစ်နှစ်ရောင်းချမှု စည်ပေါင်း	
					ဓါတ်ဆီ	ဒီဇယ်
၁	ကျောက် တန်း	ရတနာ	-	✓	၁၄၄၀	၁၀၀၀
၂	တံတားမြို့	-	-	-	-	-
	မြို့နယ်ချုပ်		-	✓	၁၄၄၀	၁၀၀၀

(ခ) သဘာဝဓါတ်ငွေ့အရောင်းဆိုင်များ မရှိပါ။

စဉ်	သဘာဝဓါတ်ငွေ့ ဆိုင်အမည်	နိုင်ငံပိုင်	ပုဂ္ဂလိကပိုင်	တစ်နှစ်ရောင်း ရကုဗပေ ပေါင်း
၁	-	-	-	-
	မြို့နယ်ချုပ်	-	-	-

ပို့ဆောင်ရေး နှင့် လမ်းပန်းဆက်သွယ်ရေးလုပ်ငန်း

၃၀။ ကျောက်တန်းမြို့နယ်၏ ပို့ဆောင်ရေးနှင့် လမ်းပန်း ဆက်သွယ်ရေး လုပ်ငန်းနှင့် ပတ်သက်သော အချက်အလက်များမှာ အောက်ပါအတိုင်း ဖြစ်ပါသည်-

(က) လေကြောင်းလမ်း မရှိပါ။

စဉ်	လေဆိပ်/ရဟတ်ယာဉ်ကွင်း အမည်	တည်နေရာ	မှတ်ချက်
၁	-	-	-
၂	-	-	-
မြို့နယ်ချုပ်		-	-

(ခ) ရေကြောင်းလမ်း

စဉ်	ရေကြောင်းလမ်း အမည်	မြို့နယ်အတွင်း		အရှည် ရေမိုင်	ဆိပ်ကမ်း အရေအတွက်	
		မှ	ထိ		သင်္ဘော ဆိပ်	အခြား
၁	မှော်ဝန်းချောင်း	မြစ်ဝ	ချောင်းအဆုံး	၃၆.၀၀	၁	-
၂	တံတားမြို့နှင့် ကျေးရွာများ ဆက်သွယ်သည့် လမ်း	တံတား	စစ်တန်း	၁.၀၀	}၁	-
		တံတား	တူးမြောင်း	၁.၅၀		-
		တံတား	တမံကြီးကုန်း	၂.၃၀		-
		တံတား	အောင်ချမ်းသာ	၂.၄၀		-
မြို့နယ်ချုပ်		-	-	၄၃.၂၀	၂	-

(ဂ) ရထားလမ်းနှင့် ဘူတာရုံများ မရှိပါ။

စဉ်	ရထားလမ်း အမည်	မြို့နယ်အတွင်း		အရှည်မိုင်	ဘူတာအရေအတွက်	
		မှ	ထိ		ကြီး	သေး
၁	-	-	-	-	-	-
၂	-	-	-	-	-	-
မြို့နယ်ချုပ်		-	-	-	-	-

(ဃ) ကားဂိတ်များ

စဉ်	မြို့နယ်/ မြို့	ကားဂိတ် အမည်	ပြေးဆွဲသည့် ခရီးစဉ်	ပြေးဆွဲသည့် ယာဉ် အမျိုးအစား	ပြေးဆွဲ သည့်ယာဉ် စီးရေ
၁	ကျောက်တန်း	ကျောက် တန်း	တာမွေ အလုပ်သမား ဆေးရုံ	YBS - ၃၃ (မိနီဘတ်)	၁၀၀
၂	။	TTU နည်းပညာ တက္ကသိုလ်	ဗိုလ်တထောင် ဘုရားလမ်း	YBS - ၇၀ (မိနီဘတ်)	၄၇
၃	။	ကျောက် တန်း	တာမွေ အလုပ်သမား ဆေးရုံ	YBS - ၉၅ (မိနီဘတ်)	၃၀
၂	တံတား	တံတား	ဗိုလ်တထောင်	YBS - ၃၄ (မိနီဘတ်)	၃
မြို့နယ် ချုပ်			-	-	၁၈၀

လမ်းဦးစီးဌာနမှ လုပ်ငန်းများ

၃၁။ လမ်းဦးစီးဌာနမှ လုပ်ငန်းများမှာ အောက်ပါအတိုင်း ဖြစ်ပါ သည်-

(က) ကားလမ်းများ

စဉ်	ကားလမ်း အမည်	မြို့နယ်အတွင်း		အရှည်မိုင်
		မှ	ထိ	
၁	မင်းလမ်း	ကမ်းနားလမ်း	ချမ်းမြေ့သာယာ	၂
၂	တံတား-သုံးခွ	တံတားမြို့	သုံးခွမြို့	၇.၅

(ခ) မြို့နယ်ချင်းဆက်လမ်းများ

စဉ်	လမ်းအမည်	အရှည် (မိုင်-ဖာလုံ)	အမျိုးအစား			မှတ်ချက်
			ကတ္တရာ	ကျောက်ချော	အမာခံလမ်း	
၁	ကျောက်တန်း-သန်လျင်	၁၂	✓	-	-	
၂	ကျောက်တန်း-သုံးခွ	၂၁	✓	-	-	
၃	ကျောက်တန်း-ခရမ်း	၃၀	✓	-	-	
၄	တံတား-သုံးခွလမ်း	၇.၅	-	ကွန်ကရစ်	-	
၅	တံတား-ကျောက်တန်းလမ်း	၁၅	-	။	-	
မြို့နယ်ချုပ်		၈၅.၅	-	-	-	

(ဂ) တံတားများ

(၁) ပေ(၁၈၀)အထက် တံတားများ

စဉ်	တံတား အမည်	အရှည် (ပေ)	အမျိုးအစား	တည်ဆောက်သည့် ခုနှစ်	သွားလာနိုင်သည့်ယာဉ် (ကား/ရထား)
၁	ခွဲဘာကုန်းတန်း	၃၂၄	သစ်သား	၁၉၉၉	ကား
၂	မှော်ဝန်းချောင်း	၉၀၀	သံကူ ကွန်ကရစ်	၂၀၁၄	ကား
မြို့နယ်ချုပ်		၁၂၂၄	-	-	ကား

(၂) ပေ(၁၈၀)အောက်တံတားများ

စဉ်	ပေ(၅၀)မှ ပေ(၁၈၀)ရှိ တံတား အမည်	အရှည် (ပေ)	အမျိုးအစား	တည်ဆောက်သည့် ခုနှစ်	သွားလာနိုင်သည့် ယာဉ် (ကား/ ရထား)	ပေ(၅၀) အောက် တံတား အရေအတွက်
၁	ရွာသစ်ကလေး	၁၀၀	ကွန်ကရစ်	၁၉၉၆	ကား	၂၇
၂	ကမာကလုတ်	၆၀	။	၁၉၉၆	။	
၃	မင်္ဂလွန်း	၆၅	။	၁၉၉၆	။	
၄	ခနောင်	၁၈၀	။	၁၉၉၇	။	

စဉ်	ပေ(၅၀)မှ ပေ(၁၈၀)ရှိ တံတား အမည်	အရှည် (ပေ)	အမျိုးအစား	တည်ဆောက်သည့် ခုနှစ်	သွားလာနိုင်သည့် ယာဉ် (ကား/ရထား)	ပေ(၅၀)အောက် တံတား အရေအတွက်
၅	ကဒပွန်	၁၈၀	။	၁၉၉၇	။	
၆	ကွန်း	၁၀၀	။	၁၉၉၈	။	
၇	ကျောဒွန်	၇၀	။	၁၉၉၈	။	
၈	မြကိုင်း	၆၅	။	၁၉၉၈	။	
၉	အင်္ဂ	၁၂၆	သစ်သား	၁၉၉၉	။	
၁၀	ဘော်ဂလွတ်	၆၀	။	၁၉၉၉	။	
၁၁	ချောင်းဝ	၇၀	။	၁၉၉၉	။	
၁၂	စစ်တန်း	၆၅	။	၂၀၀၀	။	
၁၃	ပုတ္တလုတ်	၇၉	။	၂၀၀၀	။	
၁၄	တူးမြောင်း	၆၀	။	၂၀၀၀	။	
၁၅	ရွာသစ်ကြီး	၁၅	။	၂၀၁၅	။	
၁၆	ရှမ်းချောင်း	၆၀	။	၂၀၁၅	။	
၁၇	တမ်ကြီးကုန်း	၅၀	။	၂၀၁၅	။	
၁၈	ကြံပင်	၄၀	ကွန်ကရစ်	၂၀၁၅	။	
၁၉	ရေကျော်	၅၀	။	၂၀၁၃	။	
၂၀	အမှတ်(၁) ရပ်ကွက်	၁၃၆	။	၂၀၁၃	။	
မြို့နယ်ချုပ်	၁၆၃၁	-	-	-		

(ဃ) လမ်းတံတားသုံးစက်ကိရိယာများ မရှိပါ။

စဉ်	လမ်းတံတားသုံးစက်ကိရိယာများ				လုပ်သား ဦးရေ
	မြေထိုးစက်	မြေကော်စက်	မြေကြိတ်စက်	မြေသယ်ယာဉ်	
၁	-	-	-	-	-

(င) လမ်း/ တံတားအသုံးပြုခကောက်ခံသည့်လုပ်ငန်း

စဉ်	တိုးဂိတ်အမည်	တည်နေရာ	လမ်း/တံတားအရှည်		ကုမ္ပဏီ/အဖွဲ့အစည်း/လူပုဂ္ဂိုလ်
			မှ	ထိ	
၁	ပါဒကြီး	ပါဒကြီးကျေးရွာ	ကျောက်တန်း	သန်လျင်	အဖွဲ့အစည်း
၂	ကဒပွန	စင်မကော်ကျေးရွာ	တံတား	စင်မကော်	လူပုဂ္ဂိုလ်
မြို့နယ်ချုပ်		၂	-	-	-

ဟိုတယ်နှင့် ခရီးသွားလုပ်ငန်း

၃၂။ ကျောက်တန်းမြို့နယ်ရှိဟိုတယ် နှင့် ခရီးသွားလုပ်ငန်း နှင့် ပတ်သက်သောအချက်အလက်များမှာအောက်ပါအတိုင်း ဖြစ်ပါ သည်-

(က) ဟိုတယ်၊ မိုတယ်၊ အင်း၊ တည်းခိုခန်း

(၁) ဟိုတယ် မရှိပါ။

စဉ်	ဟိုတယ်အမည်	ဟိုတယ်		အဆင့်	အခန်းပေါင်း
		နိုင်ငံပိုင်	ပုဂ္ဂလိကပိုင်		
၁	-	-	-	-	-
၂	-	-	-	-	-
မြို့နယ်ချုပ်		-	-	-	-

(၂) မိုတယ်၊ အင်း၊ တည်းခိုခန်း

စဉ်	မိုတယ်အရေအတွက်	အင်းအရေအတွက်	တည်းခိုခန်းအရေအတွက်
၁	-	-	၄
မြို့နယ်ချုပ်	-	-	၄

(ခ) ကမ်းခြေ နှင့် အပန်းဖြေနေရာများ

မရှိပါ။

စဉ်	ကမ်းခြေ/အပန်းဖြေနေရာ အမည်	တည်နေရာ
၁	-	-
၂	-	-
မြို့နယ် ချုပ်	-	-

သမဝါယမအသင်းများ

၃၃။ ကျောက်တန်းမြို့နယ်တွင်ရှိသော အောက်ပါအတိုင်း ဖြစ်ပါသည်-

သမဝါယမအသင်းများမှာ

စဉ်	မြို့နယ်/ မြို့	သမဝါယမ အသင်းပေါင်း	သမဝါယမ အသင်း စုပေါင်း	မှတ်ချက်
၁	ကျောက်တန်း	စိုက်ပျိုးရေးအထွေထွေသမအသင်း	၃၉	
၂	။	လယ်ယာအထွေထွေလုပ်ငန်းသမအသင်း	၁၆	
၃	။	ငါးကုန်ထုတ် သမအသင်း	၁	
၄	။	မွေးမြူရေး သမအသင်း	၁	
၅	။	သယ်ယူပို့ဆောင်ရေး သမအသင်း	၂	
၆	။	ငွေစုငွေချေးသမအသင်း	၈	
၇	။	မြို့နယ်သမဝါယမအသင်းစု	၁	
၈	။	G E C ပညာရေးသမအသင်း	၁	
၉	။	အထွေထွေစီးပွားရေးသမအသင်း	၃	
၁၀	။	ဆိုင်ကယ် ကယ်ရီလုပ်သား	၁	
၁၁	။	စိုက်/ထုတ်အသင်းစု	၁	
၁၂	။	ရောင်းဝယ်ရေး	၇	
၁၃	။	လယ်လက်ကား	၁	
၁၄	။	လယ်ယာအထောက်အကူပြုဝန်ဆောင်မှု	၁	
၁၅	တံတား	အောင်သုခသမအသင်း	၁	
၁၆	။	သိဒ္ဓိအောင်သမအသင်း	၁	
	မြို့နယ်ချုပ်		၈၅	

စီးပွားရေးဆိုင်ရာ အခြေခံအဆောက်အအုံများ

၃၄။ ကျောက်တန်း မြို့နယ်တွင်ရှိသော စီးပွားရေးဆိုင်ရာအခြေခံ အဆောက်အအုံများမှာ အောက်ပါအတိုင်းဖြစ်ပါသည်-

(က) ကုမ္ပဏီ၊ ကုန်စည်ဒိုင်၊ပွဲရုံများ၊ ဈေးနှင့်ကုန်တိုက်များ
(၁) ကုမ္ပဏီများ

စဉ်	ကုမ္ပဏီအမည်	ဆောင်ရွက်သည့်လုပ်ငန်း	တည်နေရာ
၁	Diamond Rental Myanmar Co;Ltd	စက်ယန္တရားများ ငှားရမ်းခြင်း	မြေကွက်အမှတ်(၆)၊ စက်မှုဇုန်လမ်း၊သီလဝါ ပြည်တွင်းစက်မှုဇုန်
၂	PECI (Myanmar Co;Ltd)	Steel Structure လုပ်ငန်း	မြေကွက်အမှတ်(၁၂၊၁၃) စက်မှုဇုန်လမ်း၊ သီလဝါ ပြည်တွင်းစက်မှုဇုန်
၃	JK Germent Co;Ltd	အထည်ချုပ် လုပ်ငန်း	မြေကွက်အမှတ်(၃၃/၃၄)၊ ယောအတွင်းဝန် ဦးဖိုးလှိုင်လမ်း၊သီလဝါ ပြည်တွင်းစက်မှုဇုန်
၄	Myanmar Kinan Myanmar Kinan Co;Ltd	စက်ယန္တရားများ ငှားရမ်းခြင်း	မြေကွက်အမှတ်(၁၅၃)၊ သီလဝါပြည်တွင်း စက်မှုဇုန်
၅	CargoLink Pongrawe Logistics Co;Ltd	စက်ယန္တရားများ ငှားရမ်းခြင်း	မြေကွက်အမှတ်(၁၆၄)၊ မြတောင်ဝန်ကြီး ဦးမှိုလမ်း၊ သီလဝါ ပြည်တွင်းစက်မှုဇုန်

(၁) ကုမ္ပဏီများ

စဉ်	ကုမ္ပဏီအမည်	ဆောင်ရွက်သည့်လုပ်ငန်း	တည်နေရာ
၆	SKM Steel Holdings Co;Ltd	သံချည်သံကွေးလုပ်ငန်း	မြေကွက်အမှတ်(၅၈)၊ ကနောင်မင်းသားကြီးလမ်း၊ သီလဝါပြည်တွင်းစက်မှုဇုန်
၇	Wailmar Myanmar Edible Dils Limited	စားသုံးဆီ သိုလှောင်၊ ထုတ်ပိုးထုတ်လုပ်ဖြန့်ဖြူးခြင်း	မြေကွက်အမှတ်(၂၀၊ ၂၁)၊ သီလဝါဆိပ်ကမ်းဒေသ
၈	Shwe Myint Mo Tun StoneManufacturing Co;Ltd	လမ်းခင်းကျောက်ထုတ်လုပ် ဖြန့်ဖြူးရောင်းချခြင်း	မြေကွက်အမှတ်(၁၇)၊ ကနောင်မင်းသားကြီးလမ်းနှင့် ဦးဖိုးလှိုင်လမ်းထောင့်၊ သီလဝါပြည်တွင်းစက်မှုဇုန်
၉	Xin Fa (Myanmar) Textile Co;Ltd	ချည်မျှင်ထုတ်လုပ်ခြင်း	မြေကွက်အမှတ်(၆၀)၊ မက္ခရာမင်းသားကြီးလမ်း၊ သီလဝါပြည်တွင်းစက်မှုဇုန်
၁၀	Global Hanger Co;Ltd	ချိတ်အမျိုးမျိုးထုတ်လုပ်ခြင်း	မြေကွက်အမှတ်(၁၀၈)၊ ဖွံ့ဖြိုးရေးလမ်း၊ သီလဝါပြည်တွင်းစက်မှုဇုန်

(၂) ကုန်စည်ခိုင်များ မရှိပါ။

စဉ်	မြို့နယ်/မြို့	ကုန်စည်ခိုင်အမည်	ရောင်းဝယ် သည့်ပစ္စည်းများ	တည်နေရာ
၁	ကျောက်တန်း	-	-	-
၂	တံတားမြို့	-	-	-
	မြို့နယ်ချုပ်	-	-	-

(၃) ပွဲရုံများ

စဉ်	မြို့နယ်/ မြို့	ပွဲရုံအမည်	ရောင်းဝယ် သည့် ပစ္စည်းများ	တည်နေရာ
၁	ကျောက်တန်း	ဦးထိုက်ကျင်	ဆန်	၆၁/က၊ လမ်းမတော်လမ်း၊ အရှေ့ပိုင်းရပ်ကွက်
၂	။	ဦးတင်မောင်ဝင်း	ဆန်	၁၅၅၊ ကမ်းနားလမ်း၊ အရှေ့ပိုင်းရပ်ကွက်
၃	။	ဦးထွန်းမြင့်	ဆန်	၂၇၊ မင်းလမ်း၊ အလယ်ပိုင်းရပ်ကွက်
၄	။	ဒေါ်ဥမ္မာကျော်	ဆန်	လမ်းသစ်လမ်း၊ အလယ်ပိုင်းရပ်ကွက်
၅	။	ဦးကုလားဇွန်	ဆန်	လမ်းမတော်လမ်း၊ အနောက်ပိုင်းရပ်ကွက်
၆	။	ဦးဌေးလွင်	ဆန်	၁၃၇၊ လမ်းသစ်လမ်း၊ အလယ်ပိုင်းရပ်ကွက်
၇	။	ဒေါ်ဝါဝါလွင်	ဆန်	ကမ်းနားလမ်း၊ အလယ်ပိုင်း
၈	။	ဒေါ်နီနီလွင်	ဆန်	ကမ်းနားလမ်း၊ အလယ်ပိုင်း
၉	။	ဦးတင်အောင်	ဆန်	၉၁၊ လွတ်လပ်ရေးလမ်း၊ အလယ်ပိုင်းရပ်ကွက်
၁၀	။	ဦးဌေးကြွယ်	ဆန်	သမာဓိလမ်း၊ အရှေ့ပိုင်းရပ်ကွက်

(၃) ပွဲရုံများ

စဉ်	မြို့နယ်/မြို့	ပွဲရုံအမည်	ရောင်းဝယ်သည့် ပစ္စည်းများ	တည်နေရာ
၁၁	။	ဦးမင်းစိုး	ဆန်	၁၄၀၊ ကမ်းနားလမ်း အရှေ့ပိုင်းရပ်ကွက်
၁၂	။	ဦးမြိုးရန်နိုင်အောင်ထွေး	ဆန်	၁၀၉၊ လမ်းမတော်လမ်း အလယ်ပိုင်းရပ်ကွက်
၁၃	။	ဦးညင်ထွန်း	ဆန်	၁၅၃၊ ဦးမင်းလွင်လမ်း အနောက်ပိုင်းရပ်ကွက်
၁၄	။	ဦးတင်အောင်ကျော်	ဆန်	ကမ်းနားလမ်းအရှေ့ပိုင်း
၁၅	။	ဦးညွန့်ဝင်း	ဆန်	ကမ်းနားလမ်း၊ အရှေ့ပိုင်း
၁၆	။	ဦးဝင်းဦး	ဆန်	ပါဒကြီးကျေးရွာ
၁၇	။	ဦးအောင်မျိုးထွန်း	ဆန်	မင်္ဂလာလမ်း၊ ရွှေကုန်းရပ်ကွက်
၁၈	။	ဦးကျော်ဝေလတ်	ဆန်	လမ်းသစ်လမ်း၊ အလယ်ပိုင်းရပ်ကွက်
၁၉	။	ဦးဌေးလွင်	ဆန်	ဆင်ကန်လမ်း၊ ဆင်ကန်ရပ်ကွက်
၂၀	။	ဦးခင်လတ်	ဆန်	ကမ်းနားလမ်း၊ အရှေ့ပိုင်းရပ်ကွက်
၂၁	။	ဦးယဉ်အောင်	ဆန်	ကမ်းနားလမ်း အရှေ့ပိုင်းရပ်ကွက်
၂၂	။	ဦးကျင်ပို့	ဆန်	ဆင်ကန်လမ်း ဆင်ကန်ရပ်ကွက်
မြို့နယ်ချုပ်		-	-	-

(၄) ဈေးများ

စဉ်	မြို့နယ်/မြို့	ဈေးအမည်	တည်နေရာ	မှတ်ချက်
၁	ကျောက်တန်း	မြို့မဈေး	အလယ်ပိုင်းရပ်ကွက်	
၂	တံတားမြို့	အောင်သီရိ	အမှတ်(၄)ရပ်ကွက်	
မြို့နယ်ချုပ်		-	-	

(၅) ကုန်တိုက်များ မရှိပါ။

စဉ်	မြို့နယ်/မြို့	ကုန်တိုက်အမည်	တည်နေရာ	မှတ်ချက်
၁	ကျောက်တန်း	-	-	
၂	တံတားမြို့	-	-	
	မြို့နယ်ချုပ်	-	-	

(ခ) ဘဏ်များ

စဉ်	မြို့နယ်/မြို့	ဘဏ်အမည်	အစိုးရပိုင်	ပုဂ္ဂလိကပိုင်	စုစုပေါင်း
၁	ကျောက်တန်း	မြန်မာ့စီးပွားရေးဘဏ်	၁	-	၁
၂	။	ကမ္ဘောဇဘဏ်	-	၁	၁
၃	။	ဧရာဝတီဘဏ်	-	၁	၁
၄	။	C B Bank	-	၁	၁
၅	တံတားမြို့	-	-	-	-
	မြို့နယ်ချုပ်		၁	၃	၄

(ဂ) စတိုးဆိုင်နှင့် အရောင်းဆိုင်များ

စဉ်	ဆိုင်အမျိုးအစား	အရေအတွက်
၁	စတိုးဆိုင်	၃၄
၂	ရွှေဆိုင်	၆
၃	လျှပ်စစ်ပစ္စည်းဆိုင်	၂၅
၄	ဖုန်း/ဖုန်းပစ္စည်းအရောင်းဆိုင်	၃၉
၅	စာအုပ်အငှားဆိုင်	၄
၆	ဆေးဆိုင်	၂၉
၇	စားသောက်ဆိုင်	၄၂
၈	လက်ဖက်ရည်ဆိုင်	၃၆
၉	ကုန်မာဆိုင်	၂၈
၁၀	စိုက်ပျိုးရေးပစ္စည်းဆိုင်	၂၈
၁၁	ဆောက်လုပ်ရေးပစ္စည်းဆိုင်	၃၇
၁၂	ဝန်ဆောင်မှုလုပ်ငန်းဆိုင်	၅
၁၃	ဆန်ဆိုင်	၄၂
၁၄	အဝတ်အထည်ဆိုင်	၁၈
၁၅	နိဗ္ဗာန်ကုန်ဆိုင်	၅
	မြို့နယ်ချုပ်	၃၇၈

စည်ပင်သာယာရေးလုပ်ငန်းများ

၃၅။ ကျောက်တန်းမြို့နယ်၏ စည်ပင်သာယာရေးလုပ်ငန်းများမှာ အောက်ပါအတိုင်းဖြစ်ပါသည်-

(က) ဈေးလုပ်ငန်း

စဉ်	မြို့နယ်/မြို့	ဈေးအမည်	ဆိုင်ခန်းအရေအတွက်	နိုင်ငံပိုင်	ပုဂ္ဂလိကပိုင်	တည်နေရာ
၁	ကျောက်တန်း	မြို့မဈေး	၆၁၀	နိုင်ငံပိုင်	-	အလယ်ပိုင်း
၂	တံတား	အောင်သီရိ	၁၁၆	နိုင်ငံပိုင်	-	(၄)ရပ်ကွက်
မြို့နယ်ချုပ်		၂	၇၂၆	နိုင်ငံပိုင်	-	-

(ခ) သောက်သုံးရေရရှိရေးလုပ်ငန်း

စဉ်	မြို့နယ်/မြို့	စက်ရုံအမည်	တည်နေရာ	အမျိုးအစား	တစ်ရက်ထုတ်လုပ်မှု (ဂါလံ)	ဖြန့်ဖြူးနိုင်မှု (အိမ်ခြေ)
၁	ကျောက်တန်း	Hi Hi	ဆင်ကန်	။	၂၀၀၀လီတာ	၁၀၀
၂	တံတား	-	-	-	-	-
မြို့နယ်ချုပ်		-	-	-	၂၀၀၀လီတာ	၁၀၀

(ဂ) သန့်ရှင်းရေးလုပ်ငန်း

စဉ်	မြို့နယ်/မြို့	သန့်ရှင်းရေးသုံးစက်ကိရိယာများ(စီး)				လုပ်သားဦးရေ
		သန့်ရှင်းရေးယာဉ်	မိလ္လာယာဉ်	ဖုံစုပ်စက်	ရေစုပ်စက်	
၁	ကျောက်တန်း	၅	၁	-	၁၂	၈
၂	တံတား	-	-	-	-	-
မြို့နယ်ချုပ်		၅	၁	-	၁၂	၈

(ဃ) လမ်း/တံတားလုပ်ငန်း

(၁) လမ်းလုပ်ငန်း

စဉ်	မြို့နယ်/မြို့	လမ်းပေါင်း (လမ်း)	စုစုပေါင်း လမ်းအရှည် (မိုင်)	ကတ္တရာ လမ်းပေါင်း		ကျောက်ခင်း လမ်းပေါင်း		မြေသား လမ်းပေါင်း	
				လမ်း	မိုင်	လမ်း	မိုင်	လမ်း	မိုင်
၁	ကျောက်တန်း	၃၃၆	၅၅/၅.၅၅	၁၇၈	၃၂/၄.၉၄	-	-	၁၅၈	၂၃/၀.၆၁
၂	တံတား	၆၅	၁၁/၄.၃၉	၄၂	၈/၆.၆၂	-	-	၂၃	၂/၅.၇၇
မြို့နယ်ချုပ်		၄၀၁	၆၆/၉.၉၄	၂၂၀	၄၀/၁၁.၅၆	-	-	၁၈၁	၂၅/၆.၃၈

(၂) တံတားလုပ်ငန်း

စဉ်	မြို့နယ်/မြို့	တံတားပေါင်း(စင်း)				
		သံ	သံကူ ကွန်ကရစ်	Box Culvert	သစ်သား	ပေါင်း
၁	ကျောက်တန်း	-	၄	၁၃၄	-	၁၃၈
၂	တံတား	-	၁	၂၀	၁	၂၂
မြို့နယ်ချုပ်		-	၅	၁၅၄	၁	၁၆၀

(၃) လမ်းတံတားသုံးစက်ကိရိယာများ

စဉ်	မြို့နယ်/မြို့	လမ်းတံတားသုံးစက်ကိရိယာများ				လုပ်သား ဦးရေ
		မြေထိုးစက်	မြေကော်စက်	မြေကြိတ်စက်	မြေသယ်ယာဉ်	
၁	ကျောက်တန်း	-	-	၁	၁	၁
၂	တံတား	-	-	-	-	-
မြို့နယ်ချုပ်		-	-	၁	၁	၁

ပုံနှိပ်လုပ်ငန်းနှင့် မီဒီယာလုပ်ငန်းများ

၃၆။ ကျောက်တန်းမြို့နယ်တွင်ရှိသော ပုံနှိပ်တိုက် နှင့် မီဒီယာလုပ်ငန်းများမှာ အောက်ပါအတိုင်း ဖြစ်ပါသည်-

(က) ပုံနှိပ်လုပ်ငန်း နှင့် တေးသံသွင်း၊ ဗီဒီယို

စဉ်	မြို့နယ်/ မြို့	ပုံနှိပ်စက်		ယူနိုက်တက် ကီလိုဂရမ်	ပစ္စည်း	တေးသံသွင်း	ဗီဒီယို
		လုပ်ငန်း	ပုံနှိပ်				
၁	ကျောက်တန်း	-	၁	၅	၈	၁	၃၅
၂	တံတား	-	-	၃	၃	-	-
မြို့နယ်ချုပ်		-	၁	၈	၁၁	၁	၃၅

(ခ) မီဒီယာလုပ်ငန်းများ

စဉ်	မြို့နယ်/မြို့	သတင်းစာ/ အမည်	တစ်လဖြင့် စောင်ရေ	ဂျာနယ် အမည်	တစ်လဖြင့် စောင်ရေ
၁	ကျောက်တန်း	ကြေးမုံ	၆၆၀၀	-	-
၂	။	မြန်မာ့အလင်း	၃၂၄၀	-	-
၃	တံတား	မြဝတီ	၁၇၄၀	-	-
၄	။	စံတော်ချိန်	၁၃၂၀	-	-
မြို့နယ်ချုပ်		-	၁၂၉၀၀	-	-

ပြည်တွင်းအသားတင်ထုတ်လုပ်မှု နှင့် ဝန်ဆောင်မှုတန်ဖိုး

၃၇။ ကျောက်တန်းမြို့နယ်၏ပြည်တွင်းအသားတင် ထုတ်လုပ်မှုနှင့် ဝန်ဆောင်မှုတန်ဖိုးကို အောက်ပါအတိုင်း ဖော်ပြအပ်ပါသည်-

ကျပ်သန်းပေါင်း

စဉ်	အကြောင်းအရာ	၂၀၁၇-၂၀၁၈ အသားတင် ထုတ်လုပ်မှု တန်ဖိုး	၂၀၁၈- ၂၀၁၉ ရည်မှန်းချက် တန်ဖိုး	၂၀၁၈-၂၀၁၉ ခုနှစ် ဆောင်ရွက်နိုင်မှု		
				တန်ဖိုး	အကောင် အထည် ဖော်နိုင်မှု	တိုး တက်မှု %
၁	ထုတ်လုပ်မှုတန်ဖိုး	၁၃၀၀၂၄.၈	၁၉၆၅၃၄.၀၀	၁၃၄၆၅.၀၀	၆၈.၅	၃.၆
၂	ဝန်ဆောင်မှု	၄၁၆၇၉.၃	၄၁၉၂၀.၃၀	၁၈၀၈၃.၆	၄၃.၁	(-)၅၆.၆
၃	ကုန်သွယ်မှုတန်ဖိုး	၅၅၆၈၆.၁	၇၁၅၂၂.၉၀	၃၂၂၁၇.၅၀	၄၅.၀	(-)၄၂.၁
၄	အသားတင်ထုတ် လုပ်မှုနှင့် ဝန်ဆောင်မှုတန်ဖိုး	၂၂၇၃၉၀.၂	၃၀၉၉၇၇.၂၀	၁၈၄၉၅၂.၁	၅၆.၆၇	(-)၁၈.၇

လူတစ်ဦးချင်းဝင်ငွေ

၃၈။ ကျောက်တန်းမြို့နယ်၏ လူတစ်ဦးချင်းဝင်ငွေကို အောက်ပါ အတိုင်း ဖော်ပြအပ်ပါသည်-

စဉ်	၂၀၁၆-၁၇	၂၀၁၇-၁၈	၂၀၁၈-၁၉
၁	၁၆၂၉၀၀၀	၁၈၁၂၆၅၃	၁၆၆၄၈၄၄ (ဒေသယာယီ)

အသက်မွေးဝမ်းကျောင်းလုပ်ငန်းအလိုက် အလုပ်လုပ်သူဦးရေ
 ၃၉။ ကျောက်တန်းမြို့နယ်၏ အသက်မွေးဝမ်းကျောင်း လုပ်ငန်း
 အလိုက် အလုပ်လုပ်ကိုင်သူဦးရေမှာ အောက်ပါအတိုင်းဖြစ်ပါ သည်-

လိဂ်	မြို့နယ်/မြို့	အစိုးရဝန် ထမ်း	ဝန်ဆောင်မှု	စိုက်ပျိုးရေး	မွေးမြူရေး	အရောင်း အဝယ်	စက်မှုလက်မှု	ရေလုပ်ငန်း	ကျတမ်း	အခြား	စုစုပေါင်း
ပ	ကျောက်တန်း	၂၀၈၂	၁၁၂၅၀	၁၀၁၅၀	၁၀၀၂၈	၈၅၂၁	၅၄၇၂	၂၈၅	၁၅၃၂၀	၃၁၄၁၀	၉၄၅၁၈
၂	တံတား	၁၃၈	၅၅	၁၀၄၉	၄၅၇	၁၇၅	၈၉	၇၃	၃၁၁၃	၁၂၆၂	၆၄၁၁
မြို့နယ်ချုပ်		၂၂၂၀	၁၁၃၀၅	၁၁၁၉၉	၁၀၄၈၅	၈၆၉၆	၅၅၆၁	၃၅၈	၁၈၄၃၃	၃၂၆၇၂	၁၀၀၉၂၉

အလုပ်လုပ်နိုင်သူဦးရေ နှင့် အလုပ်လက်မဲ့ဦးရေ

၄၀။ ကျောက်တန်း မြို့နယ်တွင်ရှိသော အလုပ်လုပ်နိုင်သူဦးရေနှင့်
 အလုပ်လက်မဲ့နှုန်းကို အောက်ပါအတိုင်း ဖော်ပြအပ်ပါသည်-

စဉ်	မြို့နယ်/ မြို့	အလုပ် လုပ်နိုင် သူဦးရေ	လုပ်ငန်းခွင်ရှိ လုပ်သား ဦးရေ	အလုပ် လက်မဲ့ ဦးရေ	အလုပ်လက်မဲ့ ရာခိုင်နှုန်း
၁	ကျောက်တန်း	၁၀၉၂၀၈	၉၄၅၁၈	၁၄၆၉၀	၁၃.၄၅ %
၂	တံတား	၇၀၈၃	၆၄၁၁	၆၇၂	၉.၄၉ %
	မြို့နယ်ချုပ်	၁၁၆၂၉၁	၁၀၀၉၂၉	၁၅၃၆၂	၁၃.၂၁ %

အခန်း(၇)

လူမှုရေးဆိုင်ရာ အချက်အလက်များ

ပညာရေးကဏ္ဍ

၄၁။ ကျောက်တန်းမြို့နယ်တွင်ရှိသော ပညာရေးဆိုင်ရာ အချက်အလက်များမှာ အောက်ပါအတိုင်းဖော်ပြအပ်ပါသည်

(က) အဆင့်မြင့်ပညာ မရှိပါ။

စဉ်	တက္ကသိုလ်/ ကောလိပ်/ သိပ္ပံကျောင်း အမည်	တည် နေရာ	အကျယ် အဝန်း (ဧက)	ဆရာ/ ဆရာမ ဦးရေ	ကျောင်း သား/သူ ဦးရေ	ဆရာနှင့် ကျောင်းသား အချိုး
၁	-	-	-	-	-	-
မြို့နယ် ချုပ်		-	-	-	-	-

(ခ) အခြေခံပညာ

(၁) အထကကျောင်းများ

စဉ်	ကျောင်း အမည်	တည်နေရာ	အကျယ်အ ဝန်း (ဧက)	ဆရာ/ ဆရာမ ဦးရေ	ကျောင်း သား / သူ ဦးရေ	ဆရာနှင့် ကျောင်း သား အချိုး
၁	အထက-၁	စံချိန်မီရပ်ကွက်	၃.၆	၄၂	၁၆၄၃	၁:၃၉
၂	အထက-၂	ဆင်ကန်ရပ်ကွက်	၁.၂၄	၅၄	၁၉၈၂	၁:၃၇
၃	အထကမင်္ဂလွန်း	မင်္ဂလွန်းကျေးရွာ	၆.၄၃	၃၁	၇၆၈	၁:၂၅
၄	အထက ကမာကလုတ်	ကမာကလုတ် ကျေးရွာ	၇.၂	၂၇	၈၂၁	၁:၃၀
၅	အထကခနောင်	ခနောင်ကျေးရွာ	၈.၀၆	၂၄	၄၉၄	၁:၂၁
၆	အထကစစ်တန်း	စစ်တန်းကျေးရွာ	၅	၂၃	၅၇၀	၁:၂၅
၇	အထကတံတား	အမှတ်(၂)ရပ်ကွက်	၃.၄၂	၃၆	၉၉၈	၁:၂၈
၈	အထက မြိုင်သာယာ	ညောင်ဝိုင်း ကျေးရွာအုပ်စု	၃.၄၅	၃၈	၁၃၄၅	၁:၃၅
မြို့နယ်ချုပ်		၈	၃၈.၄၀	၂၇၅	၈၆၂၁	၁:၃၁

၄၈

(၂) အထကကျောင်းခွဲများ

စဉ်	ကျောင်းအမည်	တည်နေရာ	အကျယ်အဝန်း (ဧက)	ဆရာ/ဆရာမ ဦးရေ	ကျောင်းသား / သူဦးရေ	ဆရာနှင့် ကျောင်းသားအချိုး
၁	အထကခွဲ ရဲတပ်ရင်း-၇	ရွှေပျောက် ကျေးရွာအုပ်စု	၇.၀၄	၂၂	၉၇၁	၁:၄၄
၂	အထကခွဲ ပန်းတော	ပန်းတော ကျေးရွာအုပ်စု	၃.၀၀	၂၁	၅၆၂	၁:၂၇
၃	အထကခွဲ ရွာသစ်ကြီး	ရွာသစ်ကြီး ကျေးရွာအုပ်စု	၃.၀၅	၂၀	၃၇၅	၁:၁၉
၄	အထကခွဲ မီးပြ	မီးပြ ကျေးရွာအုပ်စု	၂.၀၀	၂၇	၇၃၉	၁:၂၇
၅	အထကခွဲ ကျုံကန်	ကျုံကန် ကျေးရွာအုပ်စု	၄.၉၅	၁၇	၄၆၃	၁:၂၇
၆	အထကခွဲ ပုတ္တလုတ်	ပုတ္တလုတ် ကျေးရွာအုပ်စု	၄.၀၀	၂၁	၅၉၅	၁:၂၈
၇	အထကခွဲ ရှမ်းချောင်း	ရှမ်းချောင်း ကျေးရွာအုပ်စု	၃.၀၄	၁၃	၃၁၀	၁:၂၄
မြို့နယ်ချုပ်			၂၇.၀၈	၁၄၁	၄၀၁၅	၁:၂၈

(၃) အလကကျောင်းများ

စဉ်	ကျောင်းအမည်	တည်နေရာ	အကျယ်အဝန်း (ဧက)	ဆရာ/ဆရာမ ဦးရေ	ကျောင်းသား/သူ ဦးရေ	ဆရာနှင့် ကျောင်းသားအချိုး
၁	အလက မြို့မ	အလယ်ပိုင်း ရပ်ကွက်	၁.၀၃၂	၁၈	၅၂၃	၁:၂၉
၂	အလက ကုလားတန်း	ကုလားတန်း ကျေးရွာ	၄.၆	၁၄	၃၇၅	၁:၂၇

(၃) အလကကျောင်းများ

စဉ်	ကျောင်းအမည်	တည်နေရာ	အကျယ်အဝန်း (ဧက)	ဆရာ/ဆရာမ ဦးရေ	ကျောင်းသား/သူ ဦးရေ	ဆရာနှင့် ကျောင်းသား အချိုး
၃	အလက စင်မကော်	စင်မကော် ကျေးရွာ	၀.၈၀	၁၄	၂၁၄	၁;၁၅
၄	အလက အစဲ	အစဲကျေးရွာ	၀.၈၃	၁၇	၃၀၈	၁;၁၈
၅	အလက ကန်ပြောင်	ကန်ပြောင် ကျေးရွာ	၃.၁၁	၁၃	၃၂၈	၁;၂၅
၆	အလက ကြံပင်	ကြံပင် ကျေးရွာ	၁.၁၃	၁၄	၂၇၂	၁;၁၉
၇	အလက ဝဲကြီး	ဝဲကြီး ကျေးရွာ	၁.၈၀	၁၃	၂၀၃	၁;၁၆
၈	အလက တာပတ်	တာပတ် ကျေးရွာ	၁.၃၅	၇	၁၈၃	၁;၂၆
၉	အလက မရမ်းဘေး	မရမ်းဘေး ကျေးရွာ	၁.၁၀	၆	၁၂၀	၁;၂၀
မြို့နယ်ချုပ်	-	၁၅.၇၅၂	၁၁၆	၁၅၂၆	၁;၁၃	

(၄) အလကကျောင်းခွဲများ

စဉ်	ကျောင်းအမည်	တည်နေရာ	အကျယ်အဝန်း (ဧက)	ဆရာ/ဆရာမ ဦးရေ	ကျောင်းသား/သူ ဦးရေ	ဆရာနှင့် ကျောင်းသား အချိုး
၁	အလကခွဲ အဒွတ္တော	ရွှေပျောက် ကျေးရွာ	၀.၃၁	၁၀	၄၆၈	၁;၄၇

(၄) အလကကျောင်းခွဲများ

စဉ်	ကျောင်းအမည်	တည်နေရာ	အကျယ်အဝန်း (ဧက)	ဆရာ/ဆရာမ ဦးရေ	ကျောင်းသား/သူ ဦးရေ	ဆရာနှင့် ကျောင်းသား အချိုး
၂	အလကခွဲ ဘော်ဂလွတ်	ဘော်ဂလွတ် ကျေးရွာ	၁.၆၈	၈	၁၆၉	၁:၂၁
၃	အလကခွဲ ကွန်း	ကွန်းကျေးရွာ	၁.၂၆	၁၁	၂၉၉	၁:၂၇
၄	အလကခွဲ ချောင်းဝ	ချောင်းဝ ကျေးရွာ	၁.၀၀	၁၀	၃၀၂	၁:၃၀
၅	အလကခွဲ ဥယျာဉ်	ဥယျာဉ် ကျေးရွာ	၀.၆၄	၁၀	၁၈၉	၁:၁၉
၆	အလကခွဲ ဇွဲဘာ ကုန်းတန်း	ဇွဲဘာ ကုန်းတန်း ကျေးရွာ	၁.၄၂	၁၃	၃၄၁	၁:၂၆
၇	အလကခွဲ ရွာသစ်ကလေး	ရွာသစ်ကလေး ကျေးရွာ	၀.၇၅	၁၀	၁၄၁	၁:၁၄
၈	အလကခွဲ ကဒပွန	ကဒပွန ကျေးရွာ	၀.၄၉	၁၁	၂၈၇	၁:၂၆
၉	အလကခွဲ မုတ်ဆိုးဆိပ်	ဘိုးဘ ကျေးရွာ	၀.၈၇	၉	၁၄၈	၁:၁၆
၁၀	အလကခွဲ မြကိုင်း	မြကိုင်း ကျေးရွာ	၂.၁၆	၈	၁၉၆	၁:၂၅
၁၁	အလကခွဲ စင်မကော် (ထက်)	အောင်ချမ်းသာ ကျေးရွာ	၀.၉၅	၈	၁၉၆	၁:၂၅
၁၂	အလကခွဲ အောက်မငေး	မရမ်းဘေး ကျေးရွာ	၀.၃၈	၇	၂၂၁	၁:၃၂

(၄) အလကကျောင်းခွဲများ

စဉ်	ကျောင်းအမည်	တည်နေရာ	အကျယ်အဝန်း (ဧက)	ဆရာ/ဆရာမ ဦးရေ	ကျောင်းသား/သူ ဦးရေ	ဆရာနှင့် ကျောင်းသားအချိုး
၁၃	အလကခွဲ ထန်းခြောက်ပင် (ဂါး)	အေးချမ်းသာ ကျေးရွာ	၁.၆၀	၉	၂၈၈	၁:၃၂
၁၄	အလကခွဲ ဘူးကုန်း	မြဲကိုင်း ကျေးရွာ	၀.၂၀	၉	၁၄၆	၁:၁၆
၁၅	အလကခွဲ ကွင်းပေါက်	ကွင်းပေါက် ကျေးရွာ	၁.၅၀	၅	၁၅၃	၁:၃၁
မြို့နယ်ချုပ်			၁၃.၆၁	၁၃၈	၃၅၄၄	၁:၂၅

(၅) မူလတန်းလွန်ကျောင်းများ

စဉ်	မြို့နယ်/မြို့	ကျောင်းအရေအတွက်	ဆရာ/ဆရာမ ဦးရေ	ကျောင်းသား / သူဦးရေ	ဆရာနှင့် ကျောင်းသားအချိုး
၁	ကျောက်တန်း	၁၅	၁၁၇	၂၉၄၁	၁:၂၅
၂	တံတား	၁	၁၀	၃၄၇	၁:၃၅
မြို့နယ်ချုပ်		၁၆	၁၂၇	၃၂၈၈	၁:၂၆

(၆) အမက ကျောင်းများ

စဉ်	ကျောင်းအရေအတွက်	ဆရာ/ဆရာမ ဦးရေ	ကျောင်းသား/ သူဦးရေ	ဆရာနှင့် ကျောင်းသားအချိုး
၁	၇၇	၃၄၁	၅၆၃၅	၁:၁၇
မြို့နယ်ချုပ်	၇၇	၃၄၁	၅၆၃၅	၁:၁၇

(ဂ) မူလတန်းကြိုကျောင်း

စဉ်	ကျောင်းအမည်	တည်နေရာ	ဆရာ/ဆရာမဦးရေ	ကျောင်းသား/သူ ဦးရေ	အချိုး
၁	အလယ်ပိုင်း	အလယ်ပိုင်းရပ်ကွက်	၂	၁၅	၁;၇
၂	မီးပြ	မီးပြကျေးရွာ	၂	၂၃	၁;၁၁
၃	မင်္ဂလွန်း	မင်္ဂလွန်းကျေးရွာ	၁	၂၈	၁;၂၈
၄	ပန်းတော	ပန်းတောကျေးရွာ	၁	၂၀	၁;၂၀
၅	အစဲ	အစဲကျေးရွာ	၁	၁၅	၁;၁၅
၆	ပါဒကြီး	ပါဒကြီးကျေးရွာ	၁	၁၈	၁;၁၈
၇	ခနောင်	ခနောင်ကျေးရွာ	၂	၂၅	၁;၁၂
၈	ကရင်ချောင်	ကရင်ချောင်ကျေးရွာ	၁	၁၂	၁;၁၂
၉	ညောင်ပိုင်း	ညောင်ပိုင်းကျေးရွာ	၂	၃၀	၁;၁၅
၁၀	ကဒပွန်	ကဒပွန်ကျေးရွာ	၂	၂၅	၁;၁၂
၁၁	ပုတ္တလုတ်	ပုတ္တလုတ်ကျေးရွာ	၂	၁၀	၁;၅
၁၂	အမှတ်(၂) ရပ်ကွက်	တံတား(၂) ရပ်ကွက်	၃	၃၃	၁;၁၁
၁၃	ကျိုက်ကန်	ကျိုက်ကန်ကျေးရွာ	၂	၂၅	၁;၁၂
၁၄	စစ်တန်း	စစ်တန်းကျေးရွာ	၁	၁၀	၁;၁၀
၁၅	ချောင်းဝ	ချောင်းဝကျေးရွာ	၂	၅၀	၁;၂၅
၁၆	ကမာကလုတ်	ကမာကလုတ်ကျေးရွာ	၂	၁၅	၁;၇
၁၇	ရဲတပ်ရင်း-၇	ရွှေပျောက်ကျေးရွာ	၂	၁၅	၁;၇
မြို့နယ်ချုပ်			၂၉	၃၆၉	၁;၁၃

(ဃ) ဘုန်းတော်ကြီးသင်ပညာရေးကျောင်း

စဉ်	ကျောင်းအမည်	ဆရာ/ ဆရာမ ဦးရေ	ကျောင်းသား / သူဦးရေ	အချိုး
၁	ကမာကလုတ်ဘုံပျံ	၆	၉၀	၁:၁၅
၂	ဇေယျဉ္ဇေယျာန်	၄၄	၁၀၈၀	၁:၂၄
၃	ဆင်ကန်(ပန်းတော)ကျောင်း	၇	၁၄၈	၁:၂၁
၄	မဟာမြိုင်(ရွှေကုန်း)	၇	၁၁၅	၁:၁၆
၅	အမှတ်(၁)ရပ်ကွက် အနောက်ကျောင်း	၄	၉၅	၁:၂၃
	မြို့နယ်ချုပ်	၆၈	၁၅၂၈	၁:၂၂

(င) ကျောင်းနေအရွယ်ကလေးများကျောင်းအပ်နှံမှု

စဉ်	မြို့နယ်/ မြို့	(၅)နှစ်ပြည့်ကလေး			ကျောင်းအပ်နှံမှု			ကျောင်း အပ်နှံမှု %
		ကျား	မ	ပေါင်း	ကျား	မ	ပေါင်း	
၁	ကျောက်တန်း	၁၃၀၈	၁၂၀၈	၂၅၁၆	၁၃၀၈	၁၂၀၈	၂၅၁၆	၁၀၀
၂	တံတား	၅၀	၆၁	၁၁၁	၅၀	၆၁	၁၁၁	၁၀၀
	မြို့နယ်ချုပ်	၁၃၅၈	၁၂၆၉	၂၆၂၇	၁၃၅၈	၁၂၆၉	၂၆၂၇	၁၀၀

(စ) တက္ကသိုလ်ဝင်တန်း အောင်မြင်မှု

ဇယား	မြို့နယ်/မြို့	၂၀၁၇-၂၀၁၈ ခုနှစ်				၂၀၁၈-၂၀၁၉ ခုနှစ်			
		စာရင်းရှိ	ဖြေဆို	အောင်မြင်	%	စာရင်းရှိ	ဖြေဆို	အောင်မြင်	%
၁	ကျောက်တန်း	၁၉၀၇	၁၇၉၃	၇၁၇	၃၉.၉၉ %	၂၀၄၉	၁၉၆၇	၅၇၆	၂၉.၂၈ %
၂	တံတား	၃၀၈	၂၉၈	၁၄၀	၄၆.၉၈ %	၃၈၃	၃၇၂	၁၃၉	၃၇.၃၇ %
မြို့နယ်ချုပ်		၂၂၁၅	၂၀၉၁	၈၅၇	၄၀.၉၈ %	၂၄၃၂	၂၃၃၉	၇၁၅	၃၀.၅၇ %

(ဆ) စာတတ်မြောက်မှုရာနှုန်း

စဉ်	မြို့နယ်/မြို့	မြို့နယ်လူဦးရေ	(၁၅)နှစ်အထက်လူဦးရေ	စာတတ်မြောက်ဦးရေ	စာတတ်မြောက်မှုနှုန်း
၁	ကျောက်တန်း	၁၅၉၉၁၆	၁၄၇၆၃၇	၁၄၇၆၃၇	၁၀၀ %
၂	တံတားမြို့	၉၇၄၃	၇၂၁၈	၇၂၁၈	၁၀၀ %
မြို့နယ်ချုပ်		၁၆၉၆၅၉	၁၅၄၈၅၅	၁၅၄၈၅၅	၁၀၀ %

(ဇ) သင်ကြားမှု၊ သင်ယူမှု၊ အထောက်အကူပြု စာသင်ခန်းများ
 ဖွင့်လှစ်နိုင်မှု အခြေအနေ
 (၁) အထက ကျောင်းများ

စဉ်	မြို့နယ်/ မြို့	အထက်တန်းကျောင်း					
		စာရင်းရှိ	Media တပ်ပြီး	3PLT တပ်ပြီး	2PLT တပ်ပြီး	1PLT တပ်ပြီး	ပေါင်း
၁	ကျောက်တန်း	၇	၅	၁	၁	-	၇
၂	တံတား	၁	၁	-	-	-	၁
	မြို့နယ်ချုပ်	၈	၆	၁	၁	-	၈

(ဈ) အလက ကျောင်းများ

စဉ်	မြို့နယ်/ မြို့	အလယ်တန်းကျောင်း					
		စာရင်းရှိ	Media တပ်ပြီး	3PLT တပ်ပြီး	2PLT တပ်ပြီး	1PLT တပ်ပြီး	ပေါင်း
၁	ကျောက်တန်း	၉	-	၉	-	-	၉
၂	တံတား	-	-	-	-	-	-
	မြို့နယ်ချုပ်	၉	-	၉	-	-	၉

(ည) အမက ကျောင်းများ

စဉ်	မြို့နယ်/ မြို့	မူလတန်းကျောင်း					ပေါင်း
		စာရင်းရှိ	Media တပ်ပြီး	3PLT တပ်ပြီး	2PLT တပ်ပြီး	1PLT တပ်ပြီး	
၁	ကျောက်တန်း	၇၅	-	၆၁	၅	၉	၇၅
၂	တံတား	၂	-	-	၂	-	၂
	မြို့နယ်ချုပ်	၇၇	-	၆၁	၇	၉	၇၇

(ဈ) စာကြည့်တိုက်များ ဖွင့်လှစ်နိုင်မှု

စဉ်	မြို့နယ်/ မြို့	အုပ်ချုပ် ရေး	ပညာ ရေး	ပြန် ဆက်	ဘုန်းကြီး ကျောင်း	အ ခြား	ပေါင်း
၁	ကျောက်တန်း	၄	၁၂၈	၁	-	-	၁၃၃
၂	တံတား	၄	၁	၁	-	-	၆
	မြို့နယ်ချုပ်	၈	၁၂၉	၂	-	-	၁၃၉

ကျန်းမာရေးကဏ္ဍ

၄၂။ ကျောက်တန်းမြို့နယ်၏ ကျန်းမာရေးကဏ္ဍဆိုင်ရာ အချက်အလက်များမှာ အောက်ပါအတိုင်းဖြစ်ပါသည် -

(က) ဆေးရုံများ

စဉ်	ဆေးရုံအမည်	တည်နေရာ	အစိုးရ/ ပုဂ္ဂလိက	ကုတင် အရေ အတွက်
၁	ကျောက်တန်းဆေးရုံ	အလယ်ပိုင်းရပ်ကွက်	အစိုးရ	၅၀
၂	တံတားမြို့တိုက်နယ်ဆေးရုံ	အမှတ်(၁)ရပ်ကွက်	။	၁၆
၃	မီးပြတိုက်နယ်ဆေးရုံ	မီးပြကျေးရွာအုပ်စု	။	၁၆
၄	မင်္ဂလွန်းတိုက်နယ်ဆေးရုံ	မင်္ဂလွန်းကျေးရွာအုပ်စု	။	၁၆
၅	ကျိုက်ကန်တိုက်နယ်ဆေးရုံ	ကျိုက်ကန်ကျေးရွာအုပ်စု	။	၁၆
၆	ကမာကလုတ်တိုက်နယ်ဆေးရုံ	ကမာကလုတ်ကျေးရွာ	။	၁၆
	မြို့နယ်ချုပ်	-	။	၁၃၀

(ခ) ဆေးပေးခန်းများ

စဉ်	ဆေးပေးခန်း အမည်	တည်နေရာ	အစိုးရ/ ပုဂ္ဂလိက	ကုသသည့် ရောဂါအမျိုးအစား
၁	တံတားမြောက်	(၁)ရပ်ကွက် တံတားမြို့	အစိုးရ	(၅)နှစ်အောက် ကလေးများ အာဟာရစောင့်ရှောက်ခြင်း၊ အထွေထွေသာမန်ရောဂါများ၊ (၅)နှစ်အောက်ကလေးသာမန် ရောဂါများ၊ ကိုယ်ဝန်ဆောင် မိခင်/ နို့တိုက်မိခင်

(ဂ) ကျေးလက်ကျန်းမာရေးဌာန/ဌာနခွဲ

စဉ်	ကျေးလက်ကျန်းမာရေးဌာန အမည်	တည်နေရာ
၁	မိခင်နှင့်ကလေးကျန်းမာရေးဌာန	အလယ်ပိုင်းရပ်ကွက်
၂	မီးပြကျန်းမာရေးဌာန	မီးပြကျေးရွာအုပ်စု
၃	မင်္ဂလာကျန်းမာရေးဌာန	မင်္ဂလာကျေးရွာအုပ်စု
၄	ကျိုက်ကျန်းမာရေးဌာန	ကျိုက်ကျေးရွာအုပ်စု
၅	ကမာကလုတ်ကျန်းမာရေးဌာန	ကမာကလုတ်ကျေးရွာအုပ်စု
၆	ပုတ္တလုတ်ကျန်းမာရေးဌာန	ပုတ္တလုတ်ကျေးရွာအုပ်စု
၇	မြိုင်သာယာကျန်းမာရေးဌာန	ညောင်ပိုင်းကျေးရွာအုပ်စု
၈	ခနောင်ကျန်းမာရေးဌာန	ခနောင်ကျေးရွာအုပ်စု
၉	ရှမ်းချောင်းကျန်းမာရေးဌာန	ရှမ်းချောင်းကျေးရွာအုပ်စု
၁၀	စင်မကော်ကျန်းမာရေးဌာန	စင်မကော်ကျေးရွာအုပ်စု
	ကျေးလက်ကျန်းမာရေး ဌာနခွဲအမည်	
၁	ဥယျာဉ်ကျေးရွာကျန်းမာရေးဌာနခွဲ	ဥယျာဉ်ကျေးရွာအုပ်စု
၂	အစဲကျေးရွာကျန်းမာရေးဌာနခွဲ	အစဲကျေးရွာအုပ်စု
၃	ရွာသစ်ကလေးကျေးရွာကျန်းမာရေးဌာနခွဲ	ရွာသစ်ကလေးကျေးရွာအုပ်စု
၄	အေးချမ်းသာကျေးရွာ(ထန်းခြောက်ပင်) ကျန်းမာရေးဌာနခွဲ	အေးချမ်းသာကျေးရွာ
၅	ချောင်းဝကျေးရွာကျန်းမာရေးဌာနခွဲ	ချောင်းဝကျေးရွာအုပ်စု
၆	ဘော်ဂလွတ်ကျေးရွာကျန်းမာရေးဌာနခွဲ	ဘော်ဂလွတ်ကျေးရွာအုပ်စု
၇	ဇွဲပါကုန်းတန်းကျေးရွာကျန်းမာရေးဌာနခွဲ	ဇွဲပါကုန်းတန်းကျေးရွာအုပ်စု
၈	သနပွင်ချင်းကျေးရွာကျန်းမာရေးဌာနခွဲ	သနပွင်ချင်းကျေးရွာအုပ်စု
၉	ကြာကန်ကျေးရွာကျန်းမာရေးဌာနခွဲ	ကြာကန်ကျေးရွာအုပ်စု

(ဂ) ကျေးလက်ကျန်းမာရေးဌာန/ဌာနခွဲ

စဉ်	ကျေးလက်ကျန်းမာရေးဌာနခွဲ အမည်	တည်နေရာ
၁၀	ရွာသစ်ကြီးကျေးရွာကျန်းမာရေးဌာနခွဲ	ရွာသစ်ကြီးကျေးရွာအုပ်စု
၁၁	ကြံပင်ကျေးရွာကျန်းမာရေးဌာနခွဲ	ကြံပင်ကျေးရွာအုပ်စု
၁၂	ကန်ပြောင်ကျေးရွာကျန်းမာရေးဌာနခွဲ	ကန်ပြောင်ကျေးရွာအုပ်စု
၁၃	ဝဲကြီးကျေးရွာကျန်းမာရေးဌာနခွဲ	ဝဲကြီးကျေးရွာအုပ်စု
၁၄	ကွနီးကျေးရွာကျန်းမာရေးဌာနခွဲ	ကွနီးကျေးရွာအုပ်စု
၁၅	ပန်းတောကျေးရွာကျန်းမာရေးဌာနခွဲ	ပန်းတောကျေးရွာအုပ်စု
၁၆	ကုလားတန်းကျေးရွာကျန်းမာရေးဌာနခွဲ	ကုလားတန်းကျေးရွာအုပ်စု
၁၇	ရွာသစ်ကလေးကျေးရွာအုပ်စု၊ စန္ဒီကျေးရွာ ကျန်းမာရေးဌာနခွဲ	စန္ဒီကျေးရွာ
၁၈	စစ်တန်းကျေးရွာကျန်းမာရေးဌာနခွဲ	စစ်တန်းကျေးရွာအုပ်စု
၁၉	မရမ်းဘေးကျေးရွာကျန်းမာရေးဌာနခွဲ	မရမ်းဘေးကျေးရွာအုပ်စု
၂၀	တမံကြီးကုန်းကျေးရွာကျန်းမာရေးဌာနခွဲ	တမံကြီးကုန်းကျေးရွာအုပ်စု
၂၁	ဝင်းကြီးကျေးရွာကျန်းမာရေးဌာနခွဲ (လျှောက်ထားဆဲ)	ဝင်းကြီးကျေးရွာအုပ်စု
၂၂	ပါဒကြီးကျေးရွာကျန်းမာရေးဌာနခွဲ	ပါဒကြီးကျေးရွာအုပ်စု
၂၃	ချောင်းစောက်ကျေးရွာကျန်းမာရေးဌာနခွဲ	ချောင်းစောက်ကျေးရွာအုပ်စု
၂၄	သီတာမြိုင်ရပ်ကွက်ကျန်းမာရေးဌာနခွဲ	သီတာမြိုင်ရပ်ကွက်
၂၅	အေးမြသီတာရပ်ကွက်ကျန်းမာရေးဌာနခွဲ	အေးမြသီတာရပ်ကွက်
၂၆	မြကိုင်းကျေးရွာကျန်းမာရေးဌာနခွဲ	မြကိုင်းကျေးရွာအုပ်စု
၂၇	ဘိုးဘကျေးရွာအုပ်စု မကျီးကန်ကျန်းမာရေးဌာနခွဲ	မကျီးကန်ကွင်း

(ဂ) ကျေးလက်ကျန်းမာရေးဌာန/ဌာနခွဲ

စဉ်	ကျေးလက်ကျန်းမာရေးဌာနခွဲ အမည်	တည်နေရာ
၂၈	နရွဲချောင်ကျေးရွာကျန်းမာရေးဌာနခွဲ	နရွဲချောင်ကျေးရွာအုပ်စု
၂၉	ဘိုးဘကျေးရွာကျန်းမာရေးဌာနခွဲ	ဘိုးဘကျေးရွာအုပ်စု
၃၀	တူးမြောင်းကျေးရွာကျန်းမာရေးဌာနခွဲ	တူးမြောင်းကျေးရွာအုပ်စု
၃၁	အောင်ချမ်းသာကျေးရွာကျန်းမာရေးဌာနခွဲ	အောင်ချမ်းသာကျေးရွာအုပ်စု
၃၂	မြကြောင်းကျေးရွာအုပ်စု ဘူးကုန်းကျန်းမာရေးဌာနခွဲ	ဘူးကုန်းကွင်း
၃၃	စစ်တပင်ကျေးရွာကျန်းမာရေးဌာနခွဲ	စစ်တပင်ကျေးရွာအုပ်စု
၃၄	ကဒပွနကျေးရွာကျန်းမာရေးဌာနခွဲ	ကဒပွနကျေးရွာအုပ်စု
၃၅	တာပတ်ကျေးရွာကျန်းမာရေးဌာနခွဲ	တာပတ်ကျေးရွာအုပ်စု
၃၆	ပန်းချောင်းကျေးရွာကျန်းမာရေးဌာနခွဲ	ပန်းချောင်းကျေးရွာအုပ်စု
၃၇	ဇီးဖြူပင်ကျေးရွာကျန်းမာရေးဌာနခွဲ	ဇီးဖြူပင်ကျေးရွာအုပ်စု

မှတ်ချက်။ -ကျောက်တန်းမြို့နယ် အတွင်း ကျေးလက် ကျန်းမာရေးဌာန (၁၀) ခု ရှိပြီး၊ ကျေးလက်ကျန်းမာရေးဌာနခွဲ(၃၇)ခုရှိပါသည်။
-ဝင်းကြီးကျေးရွာအုပ်စု ကျေးလက်ကျန်းမာရေးဌာနခွဲ မှာ လျှောက်ထားဆဲဖြစ်သည့်အတွက် ဌာနခွဲ(၃၆)ခုရှိပါသည်။

(ဃ) ကျန်းမာရေးစောင့်ရှောက်မှု

စဉ်	မြို့နယ်/ မြို့	လူဦးရေ	ဆရာဝန်မှ ကျန်းမာရေး စောင့်ရှောက်မှု နှုန်း		သူနာပြုမှ ကျန်းမာရေး စောင့်ရှောက်မှုနှုန်း		လက်ထောက် ကျန်းမာရေးမှူးမှ ကျန်းမာရေး စောင့်ရှောက်မှုနှုန်း	
			ဆရာဝန်ဦးရေ	ဆရာဝန် နှင့် လူဦးရေအချိုး	သူနာပြု ဦးရေ	သူနာပြုနှင့် လူဦးရေ အချိုး	လ/ထ ကျန်းမာ ရေးမှူး ဦးရေ	လ/ထကျန်းမာ ရေးမှူးနှင့် လူဦးရေ အချိုး
၁	ကျောက်တန်းမြို့နယ်	၁၅၉၉၁၆	၆	၁:၂၆၆၅၃	၁၆	၁:၉၉၉၄	၁၂	၁:၁၃၃၂၆
၂	တံတားမြို့	၉၇၄၃	၁	၁:၉၇၄၃	၁၀	၁:၉၇၄	၁	၁:၉၇၄၃
	မြို့နယ်ချုပ်	၁၆၉၆၅၉	၇	၁:၂၄၂၃၇	၂၆	၁:၆၅၂၅	၁၃	၁:၁၃၀၅၀

(င) ဒေသတွင်းအများဆုံးဖြစ်တတ်သောရောဂါများ

စဉ်	မြို့နယ်/ မြို့	ရောဂါအမျိုးအစား									
		ငှက်ဖျား		ဝမ်းလျှော		တီဘီ		ဝမ်းကိုက်		အသည်းရောင်	
		ဖြစ်	သေ	ဖြစ်	သေ	ဖြစ်	သေ	ဖြစ်	သေ	ဖြစ်	သေ
၁	ကျောက်တန်းမြို့နယ်	-	-	၁၀၅၅	-	၅၂၆	-	၃၄၉	-	-	-
၂	တံတားမြို့	-	-	၁၁၃	-	၁၉	-	၆၃	-	-	-
	မြို့နယ်ချုပ်	-	-	၁၁၆၈	-	၅၄၅	-	၄၁၂	-	-	-

(စ) HIV/AIDS -ရောဂါ ဖြစ်ပွား/ သေဆုံးဦးရေ

စဉ်	မြို့နယ်/ မြို့	၂၀၁၈-ခုနှစ်၊ဧပြီလမှ စက်တင်ဘာလအထိ		၂၀၁၈-၂၀၁၉	
		ဖြစ်	သေ	ဖြစ်	သေ
၁	ကျောက်တန်းမြို့နယ်	၁၅၃	-	၅၆	-
၂	တံတားမြို့	၂	၁	၃	-
	မြို့နယ်ချုပ်	၁၅၅	၁	၅၉	-

(ဆ) ကျန်းမာရေးဆိုင်ရာ ညွှန်းကိန်းများ

စဉ်	မြို့နယ်/ မြို့	မိခင်ဦးရေ	ကလေးဦးရေ	လူ(၁၀၀၀)လျှင်			
				မွေးနှုန်း/သေနှုန်း	မိခင်သေနှုန်း	မွေးကင်းစကလေးသေနှုန်း	ကိုယ်ဝန်ပျက်နှုန်း
၁	ကျောက်တန်းမြို့နယ်	၂၆၅၇	၂၅၀၈	၉.၈/၅.၈	၀.၃	၀.၅	၂၄.၁
၂	တံတားမြို့	၁၅၈	၁၄၁	၁၃.၄/၇.၄	-	-	၂
	မြို့နယ်ချုပ်	၂၈၁၅	၂၆၄၉	၉.၉/၅.၀၉	၀.၃	၀.၅	၂၆.၁

လူမှုရေးအသင်းအဖွဲ့များ

၄၃။ ကျောက်တန်းမြို့နယ်ရှိ လူမှုရေးအသင်းအဖွဲ့များ ဆိုင်ရာ အချက်အလက်များမှာ အောက်ပါအတိုင်းဖြစ်ပါသည်-

(က) INGO မရှိပါ။

စဉ်	INGO အမည်	ရုံး/ ရုံးခွဲ တည်နေရာ	ဆောင်ရွက်သည့် လုပ်ငန်း
၁	-	-	-
၂	-	-	-
မြို့နယ်ချုပ်	-	-	-

(ခ) NGO (ဦးရေ)

စဉ်	မြို့နယ်/ မြို့	အမျိုးသမီး ရေးရာ	မိခင်/ကလေး အသင်း	စစ်မှုထမ်း ဟောင်း	ကြက်ခြေနီ	အရန်မီးသတ်
၁	ကျောက်တန်းမြို့နယ်	၁၉၉၅၁	၃၇၄၁၄	၄၆၆	၁၄၃	၄၃၅
၂	တံတားမြို့	၃၆	၂၈	၆	၁၈	၄၀
	မြို့နယ်ချုပ်	၁၉၉၈၇	၃၇၄၄၂	၄၇၂	၁၆၁	၄၇၅

(ဂ) အသင်းအဖွဲ့များ

စဉ်	အသင်းအဖွဲ့ အမည်	ရုံး/ ရုံးခွဲ တည်နေရာ	မှတ်ပုံ တင် အမှတ်	ဆောင်ရွက် သည့် လုပ်ငန်း
၁	ကမာဆွဲပရဟိတ	ကမာကလုတ်	၁၆၃၆	ပရဟိတ
၂	နာရေးကူညီမှုအသင်း	ဆင်ကန်	၁၉၁၆	လူမှုရေး
၃	ရွှေမှော်ဝန်းလူမှုယဉ်ကျေး	အလယ်ပိုင်း	၂၂၆၉	လူမှုရေး
၄	မေတ္တာသင်္ဂဟလူမှုကူညီရေး အသင်း	အမှတ်(၁) ရပ်ကွက် တံတားမြို့	၂/၂၀၁၄	လူမှုရေး
၅	မေတ္တာရိပ်လူမှုကူညီရေး အသင်း	ပါဒကြီး ကျေးရွာအုပ်စု	၆/ကတ- ၀၀၀၂	လူမှုရေး
၆	မေတ္တာမွန်လူမှုကူညီရေး အသင်း	ရွှေပျောက် ကျေးရွာအုပ်စု	၆/ကတ- ၀၀၀၃	လူမှုရေး
၇	ကရုဏာရင်ခွင်ကျန်းမာရေး စောင့်ရှောက်မှုပရဟိတ အသင်း	ကဒပွနကျေးရွာ အုပ်စု	၆/ကတ- ၀၀၀၄	လူမှုရေး
၈	အနာဂတ်အလင်းတန်းလူမှု ကူညီရေးပရဟိတအသင်း	ရွှေပြည်သာယာ ရပ်ကွက်	၆/ကတ- ၀၀၀၅	လူမှုရေး
၉	ရွှေလွန်းလူမှုကူညီရေး အသင်း	မင်္ဂလွန်း ကျေးရွာအုပ်စု	၆/ကတ- ၀၀၀၆	လူမှုရေး
၁၀	ကမာမြေကရုဏာလူမှု ကူညီရေးအသင်း	ကမာကလုတ် ကျေးရွာ	၆/ကတ- ၀၀၀၇	လူမှုရေး
မြို့နယ်ချုပ်		-	-	-

အားကစားနှင့် ဖျော်ဖြေရေးလုပ်ငန်းများ

၄၄။ ကျောက်တန်းမြို့နယ်ရှိ အားကစား နှင့် ဖျော်ဖြေရေးလုပ်ငန်း များ ဆိုင်ရာ အချက်အလက်များမှာ အောက်ပါအတိုင်းဖြစ်ပါသည်-

စဉ်	မြို့နယ်/မြို့	အားကစားကွင်း					ဖျော်ဖြေရေး			
		ဘောလုံး	ဘော်လီဘော	ဘတ်စကက်	တင်းနစ်	ဂေါက်	အခြား	ရုပ်ရှင်ရုံ	ပန်းခြံ	အခြား
၁	ကျောက်တန်းမြို့နယ်	၂	-	-	-	-	-	-	၁	-
၂	တံတားမြို့	၁	-	-	-	-	-	-	-	-
	မြို့နယ်ချုပ်	၃	-	-	-	-	-	-	၁	-

အခန်း(၈)

ဘာသာရေးဆိုင်ရာအချက်အလက်များ

ဗုဒ္ဓဘာသာဆိုင်ရာ အဆောက်အဦများနှင့် သာသနာဝင်ပုဂ္ဂိုလ်များ

၄၅။ ကျောက်တန်းမြို့နယ်ရှိ ဗုဒ္ဓဘာသာဆိုင်ရာ အဆောက်အဦများနှင့် သာသနာဝင်ပုဂ္ဂိုလ်များဆိုင်ရာအချက် အလက်များအား အောက်ပါအတိုင်း ဖော်ပြအပ်ပါသည်-

(က) သာသနိက အဆောက်အဦများ

စဉ်	မြို့နယ်/မြို့	ဘုရား	စေတီ	ပုထိုး	ဘုန်းကြီးကျောင်း	သီလရှင်ကျောင်း	ဓမ္မာရုံ
၁	ကျောက်တန်းမြို့နယ်	၃	၁၄၂	-	၁၅၆	၆၀	၁၄၈
၂	တံတားမြို့	၃	၉	-	၈	၁	၉
	မြို့နယ်ချုပ်	၆	၁၅၁	-	၁၆၄	၆၁	၁၅၇

(ခ) ရဟန်းသံဃာနှင့်သီလရှင်များ

စဉ်	မြို့နယ်/ မြို့	ရဟန်း	သာမဏေ	သီလရှင်
၁	ကျောက်တန်းမြို့နယ်	၈၄၉	၄၀၉	၉၃၉
၂	တံတားမြို့	၃၇	၃၂	၄
	မြို့နယ်ချုပ်	၈၈၆	၄၄၁	၉၄၃

(ဂ) ထင်ရှားသည့်ဘုရား၊စေတီနှင့်ပုထိုးများ

စဉ်	မြို့နယ်/ မြို့	ဘုရား၊စေတီ၊ ပုထိုးအမည်	တည်နေရာ
၁	ကျောက်တန်းမြို့နယ်	ကျိုက်မှော်ဝန်း ရေလယ်စေတီ	အနောက်ပိုင်းရပ်ကွက်
၂	။	ကျိုက်ပါဒဆံတော်ရှင် စေတီ	ပါဒကြီးကျေးရွာ
၃	။	ပါဒငါးထပ်ဘုရားကြီး	ပါဒကြီးကျေးရွာ
၄	တံတားမြို့	သုံးလောကထွဋ် ခေါင်မာန်အောင် ရတနာဘုရားကြီး	အမှတ်(၁)ရပ်ကွက် တံတားမြို့
	မြို့နယ်ချုပ်	-	-

(ဃ) ထင်ရှားသည့်ဘုန်းတော်ကြီးကျောင်းများ မရှိပါ။

စဉ်	မြို့နယ်/မြို့	ဘုန်းကြီးကျောင်း အမည်	ဆရာတော်ဘွဲ့ အမည်	တည်နေရာ
၁	ကျောက်တန်းမြို့နယ်	-	-	-
၂	တံတားမြို့	-	-	-
	မြို့နယ်ချုပ်	-	-	-

အခြားဘာသာရေးအဆောက်အဦများ

၄၆။ ကျောက်တန်းမြို့နယ်ရှိအခြားဘာသာရေး အဆောက်အဦများ နှင့် ဆိုင်သောအချက်အလက်များအား အောက်ပါအတိုင်းဖော်ပြအပ်ပါသည်-

စဉ်	မြို့နယ်/ မြို့	ခရစ်ယာန်		အစ္စလာမ်		ဟိန္ဒူဘုရား ကျောင်း		တရုတ်ဘုရား ကျောင်း	
		မြို့	ကျေး လက်	မြို့	ကျေး လက်	မြို့	ကျေး လက်	မြို့	ကျေး လက်
၁	ကျောက်တန်းမြို့နယ်	၂	-	၂	-	၅	၃	၁	-
၂	တံတားမြို့	-	-	-	-	၁	-	-	-
	မြို့နယ်ချုပ်	၂	-	၂	-	၆	၃	၁	-

သမိုင်းဝင်ထင်ရှားသောအဆောက်အဦနှင့် နေရာများ

၄၇။ ကျောက်တန်းမြို့နယ်ရှိသော သမိုင်းဝင် ထင်ရှားသော အဆောက်အဦ နှင့် နေရာများမှာ အောက်ပါ အတိုင်းဖြစ်ပါသည်-

စဉ်	မြို့နယ်/ မြို့	သမိုင်းဝင် အဆောက်အဦ	တည်နေရာ	ယဉ်ကျေး မှု ဇုန်အမည်	တည် နေရာ
၁	ကျောက်တန်း မြို့နယ်	ကျိုက်မှော်ဝန်း ရေလယ်စေတီတော်	အနောက်ပိုင်း ရပ်ကွက်	-	-
၂	။	ပါဒကြီးငါးထပ်ဘုရားကြီး	ပါဒကြီးကျေးရွာ	-	-
၃	တံတားမြို့	သုံးလောကထွဋ်ခေါင် မာန်အောင်ရတနာ ဘုရားကြီး	အမှတ်(၁)ရပ်ကွက်၊ တံတားမြို့	-	-
	မြို့နယ်ချုပ်	-	-	-	-

အခန်း(၉)

ဒေသဖွံ့ဖြိုးရေးဆိုင်ရာအချက်အလက်များ
ဒေသဖွံ့ဖြိုးရေးလုပ်ငန်းများ ဆောင်ရွက်နိုင်မှုအခြေအနေ

၄၈။ ကျောက်တန်းမြို့နယ်၏ဒေသဖွံ့ဖြိုးရေးလုပ်ငန်းများ ဆောင်ရွက် မှု အခြေအနေမှာ အောက်ပါအတိုင်းဖြစ်ပါသည်-

(က) ကျေးလက်ဒေသဖွံ့ဖြိုးတိုးတက်ရေးဦးစီးဌာန မှ ဆောင်ရွက်သည့် လုပ်ငန်းများ

(၁) မြို့- ကျေးလက်၊ ကျေးရွာချင်းဆက်လမ်းများ

စဉ်	လမ်းအရေအတွက်	အရှည် (မိုင်-ဖာလုံ)	အမျိုးအစား									
			ကတ္တရာ		ကျောက်ချော		မြေသား		ဂံ		ကွန်ကရစ်	
			အရေအတွက်	မိုင်/ဖာလုံ	အရေအတွက်	မိုင်/ဖာလုံ	အရေအတွက်	မိုင်/ဖာလုံ	အရေအတွက်	မိုင်/ဖာလုံ	အရေအတွက်	မိုင်/ဖာလုံ
မြို့နယ်ချုပ်	၇၈	၁၀၇.၃	၃	၈/၅	၄	၁၃/၅	၂၄	၂၂/၆	၁၂	၉/၅	၃၅	၅၃/၂

(၂) တံတားများ

စဉ်	တံတား အမည်	အရှည် (ပေ)	အမျိုးအစား	ဆောက်လုပ်မှု ပုံစံ		ကုန်ကျငွေ (ကျပ် သိန်း)
				အသစ်	ပြင်ထိန်း	
၁	ရိုးချောင်း	၂၀'	သစ်သား	အသစ်	-	၆.၀၀၀
၂	ကွေ့ကောက်ချောင်း	၂၀'	သစ်သား	အသစ်	-	၆.၀၀၀
၃	ကန်ပြောင်တံတား(၁)	၃၀'	သစ်သား	အသစ်	-	၉.၀၀၀
၄	ကျိုက်ကန်တံတား	၁၆'	သစ်သား	အသစ်	-	၅.၈၀၀
၅	ပီလခတ်ရိုးတံတား	၃၀'	သစ်သား	အသစ်	-	၉.၀၀၀
၆	ကြာကန်တံတား	၁၆'	သစ်သား	အသစ်	-	၅.၈၀၀
၇	ကန်ပြောင်တံတား - ၂	၁၆'	သစ်သား	အသစ်	-	၅.၈၀၀
၈	ရွာသစ်ကြီးကျေးရွာ အဝင်တံတား-၁	၁၀'	သစ်သား	အသစ်	-	၅.၀၀၀
၉	ရွာသစ်ကြီးကျေးရွာ အဝင်တံတား-၂	၁၅'	သစ်သား	အသစ်	-	၇.၀၀၀
၁၀	မရမ်းဘေးတံတား	၂၀'	သစ်သား	-	ပြင်ထိန်း	၃.၇၀၀
၁၁	စစ်တန်းတံတား	၂၀'	သစ်သား	အသစ်	-	၃.၇၀၀
၁၂	ခလောက်ဆွဲတံတား	၂၀'	ကွန်ကရစ်	အသစ်	-	၂၀.၀၀၀
၁၃	ပီလခတ်-ဝဲကြီး တံတား-၁	၄၅'	ကွန်ကရစ်	အသစ်	-	၇၇.၄၀၀
၁၄	ပီလခတ်-ဝဲကြီး တံတား-၂	၃၀'	ကွန်ကရစ်	အသစ်	-	
၁၅	ပီလခတ်-ဝဲကြီး တံတား-၃	၃၀'	ကွန်ကရစ်	အသစ်	-	

(၂) တံတားများ

စဉ်	တံတားအမည်	အရှည် (ပေ)	အမျိုးအစား	ဆောက်လုပ်မှုပုံစံ		ကုန်ကျငွေ (ကျပ်သိန်း)
				အသစ်	ပြင်ထိန်း	
၁၆	ပီလခတ်-ကြံပင်တံတား	၄၀'	ကွန်ကရစ်	အသစ်	-	၄၀.၀၀၀
၁၇	ကမာကလုတ်အထကကျောင်းရှေ့လူကူးတံတား	၃၀'	ကွန်ကရစ်	အသစ်	-	၁၄.၀၀၀
၁၈	စန္ဒီ-ကြာကန်တံတား-၁	၂၄'	ကွန်ကရစ်	အသစ်	-	၄၂.၀၀၀
၁၉	စန္ဒီ-ကြာကန်တံတား-၂	၁၈'	ကွန်ကရစ်	အသစ်	-	
၂၀	ရေကျော်တံတား	၃၀'	ကွန်ကရစ်	အသစ်	-	၃၀.၀၀၀
၂၁	စင်မကော်ကျေးရွာတံတား	၃၀'	ကွန်ကရစ်	အသစ်	-	၁၉.၅၀၀
၂၂	စင်မကော်-ဘုံလုံတံတား-၁	၂၀'	ကွန်ကရစ်	အသစ်	-	၁၈.၀၀၀
၂၃	စင်မကော်-ဘုံလုံတံတား-၂	၁၀'	ကွန်ကရစ်	အသစ်	-	၉.၀၀၀
၂၄	တူးမြောင်းတံတား	၆၀'	သစ်သား	-	ပြင်ထိန်း	၁၁.၁၀၀
၂၅	တံတား-တူးမြောင်း	၁၈'	ကွန်ကရစ်	အသစ်	-	၂၁.၀၀၀
၂၆	တံတား-တူးမြောင်း	၂၄'	ကွန်ကရစ်	အသစ်	-	၂၃.၀၀၀
၂၇	ခနောင်-ရှမ်းချောင်းလမ်းရေပြန်(၂)စင်း	၆'	ရေပြန်	-	အဟောင်း	၁.၉၂၀
၂၈	ကမာကလုတ်-ကုလားတန်းလမ်းရေပြန်(၃)စင်း	၆'	ရေပြန်	အသစ်	-	၁.၉၂၀

(၂) တံတားများ

စဉ်	တံတား အမည်	အ ရှည် (ပေ)	အမျိုး အစား	ဆောက်လုပ်မှု ပုံစံ		ကုန် ကျငွေ (ကျပ် သိန်း)
				အ သစ်	ပြင် ထိန်း	
၂၉	မီးပြ-ခလောက်ဆွဲ လမ်းရေပြန်(၃)စင်း	၁၂'	ရေပြန်	-	အ ဟောင်း	၃.၈၄၀
၃၀	ဘိုးဘ-ခနောင်လမ်း ရေပြန်(၄)စင်း	၁၂'	ရေပြန်	-	အ ဟောင်း	၃.၈၄၀
၃၁	ပီလခတ်-ဝဲကြီးလမ်း ရေပြန်(၂)စင်း	၁၀'	ရေပြန်	အ သစ်	-	၃.၇၅၀
၃၂	ကုလားတန်း-ဂါးတဲ- သံတဲလမ်းရေပြန် (၄)စင်း	၂၀'	ရေပြန်	အ သစ်	-	၇.၅၀၀
၃၃	ကြံပင်-ပီလခတ်လမ်း ရေပြန်(၄)စင်း	၂၀'	ရေပြန်	အ သစ်	-	၇.၅၀၀
၃၄	ကြံပင်-ပီလခတ်ရွာချင်း ဆက်လမ်းရေပြန် (၁)စင်း	၅'	ရေပြန်	အ သစ်	-	၂.၀၀၀
၃၅	စစ်တန်း-ပုတ္တလုတ် လမ်းရေပြန်(၂)စင်း	၆'	ရေပြန်	အ သစ်	-	၃.၇၅၀
၃၆	ပုတ္တလုတ်-မရမ်းဘေး လမ်းရေပြန်(၂)စင်း	၆'	ရေပြန်	အ သစ်	-	၂.၀၀၀
၃၇	မရမ်းဘေး-အောက် မငေးလမ်း ရေပြန်(၂)စင်း	၆'	ရေပြန်	အ သစ်	-	၂.၀၀၀
၃၈	တံတား-တာပလမ်း ရေပြန်(၂)စင်း	၆'	ရေပြန်	အ သစ်	-	၃.၇၅၀

(၂) တံတားများ

စဉ်	တံတား အမည်	အရှည် (ပေ)	အမျိုးအစား	ဆောက်လုပ်မှုပုံစံ		ကုန်ကျငွေ (ကျပ်သိန်း)
				အသစ်	ပြင်ထိန်း	
၃၆	တံတား-ပုတ္တလုတ်-မရမ်းဘေးလမ်း ရေပြန်(၂)စင်း	၆'	ရေပြန်	အသစ်	-	၁.၇၈၀
၃၇	စင်မကော်-ပန်းချောင်းလမ်းရေပြန်(၂)စင်း	၆'	ရေပြန်	အသစ်	-	၁.၇၈၀
၃၈	တံတား-တူးမြောင်းလမ်း ရေပြန်(၂)စင်း	၆'	ရေပြန်	အသစ်	-	၁.၇၈၀
၃၉	တူးမြောင်း-အောင်ချမ်းသာလမ်းရေပြန်(၂)စင်း	၆'	ရေပြန်	အသစ်	-	၁.၇၈၀
၄၀	တံတား-ဇီးဖြူပင်လမ်း ရေပြန်(၂)စင်း	၁၀'	ရေပြန်	အသစ်	-	၃.၇၅၀
၄၁	တမံကြီးကုန်း-စစ်တန်းလမ်း ရေပြန်(၂)စင်း	၁၀'	ရေပြန်	အသစ်	-	၃.၇၅၀
၄၂	တံတား-တာပလမ်း ရေပြန်(၂)စင်း	၁၀'	ရေပြန်	အသစ်	-	၃.၇၅၀
၄၃	တာပ-စင်မကော်လမ်း ရေပြန်(၂)စင်း	၁၀'	ရေပြန်	အသစ်	-	၅.၀၀၀
မြို့နယ်ချုပ်		၈၂၁'	-	-	-	၄၅၈.၉၄၀

(၃) သောက်သုံးရေရရှိရေးလုပ်ငန်း

စဉ်	လုပ်ငန်းတည် နေရာ	အမျိုးအစားနှင့်အတိုင်းအတာ					အကျိုး ပြုအိမ် ခြေ
		ရေ ကန်	ရေ တွင်း	အဝီစိ တွင်း	လျှို ပိတ်	မြစ် ရေ တင်	
၁	တော်ကလုတ်	-	-	၄" (၂) တွင်း	-	-	၉၀
၂	ကျိုချိုက်	-	-	။	-	-	၁၄၅
၃	တမံကြီး	-	-	။	-	-	၇၆
၄	သောင်ကြီး	-	-	။	-	-	၁၉၂
၅	ရွှေပြည်သစ် (ဂါးတဲ)	-	-	။	-	-	၁၃၆
၆	ဝဲကြီး	-	-	။	-	-	၂၃၇
၇	ဘုံလုံ	-	-	။	-	-	၁၂၁
၈	ကမာလမ်း	-	-	။	-	-	၂၅၈
၉	ခမယ်	-	-	။	-	-	၁၁၆
၁၀	ချောင်းဝ	-	-	။	-	-	၅၅၀
၁၁	အောင်သပြေ	-	-	။	-	-	၁၆၇
၁၂	အဝကောက်	-	-	။	-	-	၂၁၀
၁၃	သုခအောင်	-	-	။	-	-	၆၃
၁၄	အောင်ချမ်းသာ	-	-	။	-	-	၄၀၀

(၃) သောက်သုံးရေရရှိရေးလုပ်ငန်း

စဉ်	လုပ်ငန်းတည် နေရာ	အမျိုးအစားနှင့်အတိုင်းအတာ					အကျိုး ပြုအိမ် ခြေ
		ရေ ကန်	ရေ တွင်း	အဝီစိ တွင်း	လျှို ပိတ်	မြစ် ရေ တင်	
၁၅	ရှမ်းချောင်း	-	-	၄" (၂) တွင်း	-	-	၆၈၉
၁၆	မဟာဂန္ဓာရုံ	-	-	၅" (၁) တွင်း	-	-	-
၁၇	အဒွတ္တော	-	-	၂" (၁) တွင်း	-	-	၅၁၄
၁၈	ကျိုက္ကမော့	-	-	။	-	-	၉၅
၁၉	ပီလခတ်(ကုလား)	-	-	။	-	-	၈၃
၂၀	ဥယျာဉ် (မြေသား ရေကန်)	၁	-	။	-	-	၄၄၅
၂၁	ဘော်ဂလွတ် (မြေသား ရေကန်)	-	-	။	-	-	၂၉၄
၂၂	ကမာကလုတ် (မြေသားရေကန်)	-	-	။	-	-	၁၀၁၂
၂၃	အေးချမ်းသာ	-	-	။	-	-	၁၂၁
၂၄	ရှမ်းချောင်း	-	-	။	-	-	၆၈၉
၂၅	တမံကြီးကုန်း	-	-	။	-	-	၇၁၅
၂၆	ကျွန်းကလေး	-	-	၁	-	-	၃၈၀
၂၇	ပျဉ်းမကံ	-	-	၁	-	-	၁၅၄
၂၈	မီးပြ	၁	-	-	-	-	၁၂၀၁
မြို့နယ်ချုပ်		၂	-	၄၃	-	-	၁၂၁၇၇

(၄) လျှပ်စစ်မီးလင်းရေးလုပ်ငန်း

စဉ်	လုပ်ငန်း တည်နေရာ	ဆောင်ရွက်သည့်နည်းလမ်း						အကျိုး ပြု အိမ်ခြေ
		မဟာ ဓါတ် အား	မီး စက်	နေ ရောင် ခြည်	လေ	ရေ အား	ဇီဝ	
၁	ချောင်းစောက် ကျေးရွာ	၁	-	-	-	-	-	၁၂၁
၂	မြိုင်သာယာ ကျေးရွာ	၁	-	-	-	-	-	၉၁
မြို့နယ်ချုပ်		၂	-	-	-	-	-	၂၁၂

(၅) မြစ်မ်းရောင်ကျေးရွာ စီမံကိန်းလုပ်ငန်း
(ကျေးလက်ဒေသဖွံ့ဖြိုးတိုးတက်ရေးဦးစီးဌာန)

စဉ်	ကျေးရွာအမည်	အိမ်ခြေ	အိမ်ထောင်စု	ခွင့်ပြုငွေ ကျပ်(သိန်း)
၁	ကြံပင်ကျေးရွာ	၄၂၇	၄၈၅	၃၀၀
၂	ရေကျော်ကျေးရွာ	၂၁၀	၂၂၁	၃၀၀
၃	ကရင်ချောင်ကျေးရွာ	၂၈၈	၃၂၇	၃၀၀
၄	ပုတ္တလုတ်ကျေးရွာ	၉၉၉	၁၀၅၄	၃၀၀
၅	စင်မကော်ကျေးရွာ	၄၀၅	၄၁၆	၃၀၀

(၅) မြစိမ်းရောင်ကျေးရွာ စီမံကိန်းလုပ်ငန်း
(ကျေးလက်ဒေသဖွံ့ဖြိုးတိုးတက်ရေးဦးစီးဌာန)

စဉ်	ကျေးရွာအမည်	အိမ်ခြေ	အိမ်ထောင်စု	ခွင့်ပြုငွေ ကျပ်(သိန်း)
၆	ကဒပွနကျေးရွာ	၄၆၉	၄၈၅	၃၀၀
၇	တာပကျေးရွာ	၄၆၆	၄၇၁	၃၀၀
၈	ဇီးဖြူပင်ကျေးရွာ	၂၀၀	၂၁၅	၃၀၀
၉	ပန်းချောင်းကျေးရွာ	၁၃၀	၂၆၂	၃၀၀
၁၀	တူးမြောင်းကျေးရွာ	၂၆၂	၃၀၈	၃၀၀
၁၁	တမံကြီးကုန်းကျေးရွာ	၇၂၇	၇၃၁	၃၀၀
၁၂	စစ်တန်းကျေးရွာ	၆၀၄	၁၀၇၄	၃၀၀
၁၃	အောင်ချမ်းသာကျေးရွာ	၄၀၄	၄၃၂	၃၀၀
၁၄	မရမ်းဘေးကျေးရွာ	၁၇၇	၂၀၇	၃၀၀
၁၅	အဝကောက်ကျေးရွာ	၂၁၀	၂၁၈	၃၀၀
၁၆	သုခအောင်ကျေးရွာ	၆၅	၇၅	၃၀၀
၁၇	အောင်သပြေကျေးရွာ	၁၇၅	၁၈၂	၃၀၀
၁၈	ပါဒကြီးကျေးရွာ	၆၆၂	၆၆၂	၃၀၀
၁၉	ချောင်းစောက်ကျေးရွာ	၆၃၁	၆၄၈	၃၀၀
၂၀	ပီလခတ်ကျေးရွာ	၁၀၂	၁၆၉	၃၀၀
၂၁	ကန်ပြောင်ကျေးရွာ	၆၅၃	၆၇၅	၃၀၀
၂၂	ကြာကန်ကျေးရွာ	၄၉၉	၅၀၈	၃၀၀
၂၃	ရွာသစ်ကလေးကျေးရွာ	၃၅၀	၃၉၀	၃၀၀
၂၄	ဘော်ဂလွတ်ကျေးရွာ	၃၁၄	၃၃၀	၃၀၀
၂၅	ကွနီးကျေးရွာ	၆၂၈	၆၃၉	၃၀၀

(၅) မြစိမ်းရောင်ကျေးရွာ စီမံကိန်းလုပ်ငန်း
(ကျေးလက်ဒေသဖွံ့ဖြိုးတိုးတက်ရေးဦးစီးဌာန)

စဉ်	ကျေးရွာအမည်	အိမ်ခြေ	အိမ်ထောင်စု	ခွင့်ပြုငွေ ကျပ်(သိန်း)
၂၆	ခလောက်ဆွဲကျေးရွာ	၂၅၄	၂၇၃	၃၀၀
၂၇	အဒွတ္တောကျေးရွာ	၅၂၇	၅၄၅	၃၀၀
၂၈	အစဲကျေးရွာ	၄၄၆	၆၆၈	၃၀၀
၂၉	ဆေးဘိုဝကျေးရွာ	၂၉၀	၂၉၂	၃၀၀
၃၀	ဇင်ပြွန်းကုန်းကျေးရွာ	၈၀	၈၃	၃၀၀
၃၁	စစ်တပင်ကျေးရွာ	၁၃၀	၁၄၈	၃၀၀
၃၂	ပျဉ်းမကန်လေး	၁၅၄	၁၅၉	၃၀၀
၃၃	ဇွဲကနာကျေးရွာ	၄၅၁	၁၈၁	၃၀၀
၃၄	ကမာလမ်းကျေးရွာ	၁၉၇	၂၃၉	၃၀၀
၃၅	ပီလခတ်(ကုလား+တမံကြီး)	၁၁၂	၁၁၅	၃၀၀
မြို့နယ်ချုပ်		၁၂၆၇၈	၁၃၈၈၇	၁၀၅၀၀

(၅) မြစိမ်းရောင်ကျေးရွာ စီမံကိန်းလုပ်ငန်း
(ငါးလုပ်ငန်းဦးစီးဌာန)

စဉ်	ကျေးရွာအမည်	အိမ်ခြေ	အိမ်ထောင်စု	ခွင့်ပြုငွေ ကျပ်(သိန်း)
၁	သနပွင်ချင်းကျေးရွာ	၁၀၂	၁၀၅	၃၀၀
၂	ချောင်းဝကျေးရွာ	၅၅၀	၆၀၈	၃၀၀
၃	မီးပြကျေးရွာ	၁၂၀၁	၁၄၂၅	၃၀၀
၄	ဇွဲဘာကုန်းတန်းကျေးရွာ	၆၅၀	၇၀၃	၃၀၀
၅	ရွှေပြည်သစ်ကျေးရွာ	၂၀၅	၂၁၀	၃၀၀
၆	အေးချမ်းသာကျေးရွာ	၁၇၆	၂၁၆	၃၀၀
၇	ပါဒဝါအရှေ့ပိုင်းရပ်ကွက်	၃၆၀	၃၈၅	၃၀၀
၈	ပန်းတောကျေးရွာ	၇၀၃	၇၄၅	၃၀၀
၉	သောင်ကြီးကျေးရွာ	၁၉၅	၂၁၀	၃၀၀

(၅) မြစိမ်းရောင်ကျေးရွာ စီမံကိန်းလုပ်ငန်း
(ငါးလုပ်ငန်းဦးစီးဌာန)

စဉ်	ကျေးရွာအမည်	အိမ်ခြေ	အိမ်ထောင်စု	ခွင့်ပြုငွေ ကျပ်(သိန်း)
၁၀	ကျိုးချိုက်ကျေးရွာ	၁၄၄	၁၄၄	၃၀၀
၁၁	ကုလားတန်းကျေးရွာ	၄၅၂	၄၈၃	၃၀၀
၁၂	ဝင်းကြီးကျေးရွာ	၃၀၃	၃၈၅	၃၀၀
၁၃	ရှမ်းချောင်းကျေးရွာ	၇၃၀	၈၇၉	၃၀၀
၁၄	မီးပြရေလုပ်သား	၁၂၀၁	၁၄၂၅	၃၀၀
၁၅	ကျွန်းကလေးကျေးရွာ	၃၈၀	၃၉၁	၃၀၀
၁၆	ကွင်းပေါက်ကျေးရွာ	၂၆၇	၃၅၆	၃၀၀
၁၇	ဥယျာဉ်ကျေးရွာ	၄၇၇	၅၁၀	၃၀၀
၁၈	ဝဲကြီးကျေးရွာ	၂၀၂	၃၆၈	၃၀၀
၁၉	ရွာသစ်ကြီးကျေးရွာ	၃၉၉	၄၀၂	၃၀၀
၂၀	အငှားမြေပွေးကုန်း	၂၆၃	၂၈၆	၃၀၀
၂၁	စန္ဒီကျေးရွာ	၁၅၂	၁၆၀	၃၀၀
၂၂	ကြာကန်ကျေးရွာ	၁၃၆	၁၅၀	၃၀၀
၂၃	ခမယ်ကျေးရွာ	၁၀၀	၁၂၈	၃၀၀
၂၄	တော်ကလုတ်ကျေးရွာ	၇၀	၇၅	၃၀၀
၂၅	သံတဲကျေးရွာ	၁၀၄	၁၁၀	၃၀၀
၂၆	ကမာကလုတ်ကျေးရွာ	၁၁၀၈	၁၁၉၁	၃၀၀
	မြို့နယ်ချုပ်	၁၀၆၃၀	၁၂၀၅၀	၇၈၀၀

(၆) ကျေးလက်အိမ်ယာဖွံ့ဖြိုးရေးလုပ်ငန်း

စဉ်	ကျေးရွာအမည်	ခွင့်ပြု အိမ်ခြေ	ပြီးစီးအိမ်ခြေ	ကုန်ကျငွေ ကျပ်(သိန်း)
၁	-	-	-	-
၂	-	-	-	-
	မြို့နယ်ချုပ်	-	-	-

(၇) ကျေးလက်အိမ်သာလုပ်ငန်း- မရှိပါ။

စဉ်	ကျေးရွာအမည်	ခွင့်ပြုလုံးရေ	ပြီးစီးလုံးရေ	ကုန်ကျငွေ ကျပ်(သိန်း)
၁	-	-	-	-
၂	-	-	-	-
မြို့နယ်ချုပ်		-	-	-

(ခ) အစိုးရနှင့် ပြည်သူ့ဆောင်ရွက်သည့် ဒေသဖွံ့ဖြိုးရေး
လုပ်ငန်းများ

စဉ်	လုပ်ငန်း အမည်	အရွယ် အစား / အရှည်	ကုန်ကျငွေ (ကျပ်သိန်း)			ပြီးစီးရက်
			အ စိုး ရ	ပြည် သူ	ပေါင်း	
၁	ကုလားတန်းကျေးရွာအုပ်စု ကျေးရွာစာကြည့်တိုက် အဝင်လမ်းကွန်ကရစ် ခင်းခြင်းလုပ်ငန်း	၄၅၀'x၁၀'x၆"	၆၀	၁၅	၇၅	၂၅.၁.၂၀၁၉
၂	မရမ်းဘေးကျေးရွာအုပ်စု မရမ်းဘေးကျေးရွာ ရေဂါလံ(၅၀၀၀)ဆုံ အုတ်ရေလှောင်ကန် တည်ဆောက်ခြင်းလုပ်ငန်း	၁၀'x၁၅'x၆'	၄၂	-	၄၂	၃၁.၁.၂၀၁၉

(ခ) အစိုးရနှင့် ပြည်သူ့ဆောင်ရွက်သည့် ဒေသဖွံ့ဖြိုးရေး လုပ်ငန်းများ

စဉ်	လုပ်ငန်း အမည်	အရွယ် အစား / အရှည်	ကုန်ကျငွေ (ကျပ်သိန်း)			ငြီးစီးရက်
			အ စိုး ရ	ပြည် သူ	ပေါင်း	
၃	မရမ်းဘေးကျေးရွာအုပ်စု အောင်သပြေကျေးရွာ ရေဂါလံ(၅၀၀၀)ဆုံ အုတ်ရေလှောင်ကန် တည်ဆောက်ခြင်းလုပ်ငန်း	၁၀'×၁၅'×၆'	၄၂	-	၄၂	၁၀.၂.၂၀၁၉
၄	ရွှေပျောက်ကျေးရွာအုပ်စု ကြာကန်ဒိတ်ကျေးရွာ တောင်ရေကန်ပြန်လည် တူးဖော်ခြင်းလုပ်ငန်း	၁၀၀'×၁၀၀'×၃'	၂၇.၁	-	၂၇.၁	၅.၅.၂၀၁၉
၅	ရွှေပျောက်ကျေးရွာအုပ်စု ကြာကန်ဒိတ်ကျေးရွာ တောင်ရေကန်ခြံစည်းရိုး ကာရံခြင်းလုပ်ငန်း	၁၃၀'×၁၂၆'	၃၁.၇	-	၃၁.၇	၂၆.၆.၂၀၁၉
၆	ရွှေပျောက်ကျေးရွာအုပ်စု အဒွတ္တောကျေးရွာ ရေကန်ခြံစည်းရိုး ကာရံခြင်းလုပ်ငန်း	၁၂၀'×၁၂၀'	၃၀.၁	-	၃၀.၁	၁၄.၅.၂၀၁၉
၇	ရွှေပျောက်ကျေးရွာအုပ်စု ကျိုက္ကမော့ကျေးရွာ အနောက်ရေကန်ခြံစည်းရိုး ကာရံခြင်းလုပ်ငန်း	၁၅၀'+၁၄၇'+ ၁၂၀' + ၁၂၅'	၃၃.၁	-	၃၃.၁	၁၃.၂.၂၀၁၉

(ခ) အစိုးရနှင့် ပြည်သူ့ဆောင်ရွက်သည့် ဒေသဖွံ့ဖြိုးရေး လုပ်ငန်းများ

စဉ်	လုပ်ငန်း အမည်	အရွယ် အစား / အရည်	ကုန်ကျငွေ (ကျပ်သိန်း)			ပြီးစီးရက်
			အစိုးရ	ပြည်သူ	ပေါင်း	
၈	ရေကျော်ကျေးရွာအုပ်စု ချောင်းစောက်ကျေးရွာ (၂)လက္ခစာရေတွင်း (၁)တွင်းတူးဖော်ခြင်း လုပ်ငန်း	(၂)လက္ခစာရေတွင်း(၁) တွင်း၊ ရေတင် လျှပ်စစ်မော်တော်စက်၊ ဂါလံ (၁၀၀၀)ဆံ့ အုတ်ရေကန်	၅၀	-	၅၀	၁၉.၁.၂၀၁၉
၉	ကုလားတန်းကျေးရွာအုပ်စု ရွှေပြည်သစ်ကျေးရွာ မြောက်ပိုင်းရေကန် ပြန်လည်တူးဖော်ခြင်း လုပ်ငန်း	၁၂၀'x၁၆၀'x၃'	၅၀	-	၅၀	၃.၅.၂၀၁၉
၁၀	အောင်ချမ်းသာကျေးရွာ အုပ်စု၊အောင်ချမ်းသာ စာသင်ကျောင်းတွင် ဂါလံ(၅၀၀၀)ဆံ့အုတ် ရေလှောင်ကန်တည်ဆောက်ခြင်းလုပ်ငန်း	၁၀'x၁၅'x ၆'	၄၂	-	၄၂	၂၂.၁.၂၀၁၉
၁၁	ပုတ္တလုတ်ကျေးရွာအုပ်စု အေးရွာကွင်း၊ မြေနီတာ တွင် (၂)လက္ခစာရေတွင်း (၁)တွင်းတူးဖော်ခြင်း၊ ရေတင်စက်၊ ဂါလံ(၁၀၀၀) ဆံ့အုတ်ရေကန်လုပ်ငန်း	(၂)လက္ခစာရေတွင်း(၁) တွင်း၊ ရေတင် စက်၊ ဂါလံ (၁၀၀၀)ဆံ့ အုတ်ရေကန်	၅၀	-	၅၀	၁၀.၃.၂၀၁၉

(ခ) အစိုးရနှင့် ပြည်သူ့ဆောင်ရွက်သည့် ဒေသဖွံ့ဖြိုးရေး လုပ်ငန်းများ

စဉ်	လုပ်ငန်း အမည်	အရွယ် အစား / အရှည်	ကုန်ကျငွေ (ကျပ်သိန်း)			ပြီးစီးရက်
			အ စိုး ရ	ပြည် သူ	ပေါင်း	
၁၂	ကဒပွနကျေးရွာအုပ်စု အနောက်ပိုင်းကန်လေး တူးဖော်ခြင်းလုပ်ငန်း	၁၀၅'x၁၁၀'x၃'	၃၁.၅	-	၃၁.၅	၈.၅.၂၀၁၉
၁၃	ပန်းတောကျေးရွာအုပ်စု ပန်းတောကျေးရွာသောက်သုံး ရေကန်ခြံစည်းရိုးကာရံခြင်း လုပ်ငန်း	၆၃၀'	၃၈.၅	-	၃၈.၅	၃၀.၁.၂၀၁၉
၁၄	ဘော်ဂလွတ်ကျေးရွာအုပ်စု ခမယ်ကျေးရွာသောက်သုံး ရေကန်ခြံစည်းရိုး ကာရံခြင်းလုပ်ငန်း	၂၁၅'x၁၆၅'	၄၅.၁	-	၄၅.၁	၁၀.၂.၂၀၁၉
၁၅	ရှမ်းချောင်းကျေးရွာအုပ်စု ရှမ်းချောင်းစာသင်ကျောင်း တွင် ဂါလံ(၅၀၀၀)ဆုံ အုတ် ရေလှောင်ကန်တည်ဆောက် ခြင်းလုပ်ငန်း	၁၀'x ၁၅'x ၆'	၄၂	-	၄၂	၂၃.၁.၂၀၁၉
၁၆	ကုလားတန်းကျေးရွာအုပ်စု ကုလားတန်းစာသင်ကျောင်း တွင် ဂါလံ(၅၀၀၀)ဆုံ အုတ် ရေလှောင်ကန်တည်ဆောက် ခြင်းလုပ်ငန်း	၁၀'x ၁၅'x ၆'	၄၂	-	၄၂	၂၀.၁.၂၀၁၉

(ခ) အစိုးရနှင့် ပြည်သူ့ဆောင်ရွက်သည့် ဒေသဖွံ့ဖြိုးရေး လုပ်ငန်းများ

စဉ်	လုပ်ငန်း အမည်	အရွယ် အစား / အရှည်	ကုန်ကျငွေ (ကျပ်သိန်း)			ပြီးစီးရက်
			အ စိုး ရ	ပြည် သူ	ပေါင်း	
၁၇	ကုလားတန်းကျေးရွာအုပ်စု သံတဲကျေးရွာစာသင်ကျောင်း တွင် ဂါလံ(၅၀၀၀)ဆံ့ အုတ် ရေလှောင်ကန်တည်ဆောက် ခြင်းလုပ်ငန်း	၁၀'x ၁၅'x ၆'	၄၂	-	၄၂	၂၀.၁.၂၀၁၉
၁၈	ကုလားတန်းကျေးရွာအုပ်စု ရွှေပြည်သစ်ကျေးရွာ စာသင်ကျောင်းတွင် ဂါလံ(၅၀၀၀)ဆံ့ အုတ် ရေလှောင်ကန်တည်ဆောက် ခြင်းလုပ်ငန်း	၁၀'x ၁၅'x ၆'	၄၂	-	၄၂	၂၀.၁.၂၀၁၉
၁၉	မီးပြကျေးရွာအုပ်စု ခလောက်ဆွဲကျေးရွာ စာသင်ကျောင်းတွင် ဂါလံ(၅၀၀၀)ဆံ့ အုတ် ရေလှောင်ကန်တည်ဆောက် ခြင်းလုပ်ငန်း	၁၀'x ၁၅'x ၆'	၄၂	-	၄၂	၂၈.၁.၂၀၁၉
၂၀	ရွာသစ်ကြီးကျေးရွာအုပ်စု ရွာသစ်ကြီးကျေးရွာ စာသင်ကျောင်းတွင် ဂါလံ(၅၀၀၀)ဆံ့ အုတ် ရေလှောင်ကန်တည်ဆောက် ခြင်းလုပ်ငန်း	၁၀'x ၁၅'x ၆'	၄၂	-	၄၂	၃၀.၁.၂၀၁၉

(ခ) အစိုးရနှင့် ပြည်သူ့ဆောင်ရွက်သည့် ဒေသဖွံ့ဖြိုးရေး လုပ်ငန်းများ

စဉ်	လုပ်ငန်း အမည်	အရွယ် အစား / အရှည်	ကုန်ကျငွေ (ကျပ်သိန်း)			ပြီးစီးရက်
			အစိုးရ	ပြည်သူ	ပေါင်း	
၂၁	တံတားမြို့၊ အမှတ်(၂) ရပ်ကွက်တွင် ဂါလံ(၆၀၀၀)ဆံ့ အုတ်ရေလှောင်ကန် တည်ဆောက်ခြင်း	၁၃'၅" x ၈'၅" x ၉'၈"	၅၀	-	၅၀	၂၇.၁.၂၀၁၉
၂၂	ပီလခတ်ကျေးရွာအုပ်စု တမံကြီးကျေးရွာ အရှေ့ရေကန်(၂)ကန်အား တွဲဆက်ထားသော ကန်ဘောင်ရိုးအား ပြန်လည် အနက်တူးဖော်ခြင်းလုပ်ငန်း	၁၄၀' x ၁၈' x ၁၅'	၃၀.၄	-	၃၀.၄	၈.၄.၂၀၁၉
၂၃	မင်္ဂလွန်းကျေးရွာအုပ်စု မင်္ဂလွန်းကျေးရွာတွင် အမှိုက်မီးရှို့စက်တည်ဆောက်ခြင်းလုပ်ငန်း	အမှိုက်မီးရှို့စက်(၁)လုံး	၅၀	-	၅၀	၁၀.၂.၂၀၁၉
၂၄	မီးပြကျေးရွာအုပ်စု မီးပြကျေးရွာတွင် အမှိုက်မီးရှို့စက်တည်ဆောက်ခြင်းလုပ်ငန်း	အမှိုက်မီးရှို့စက်(၁)လုံး	၅၀	-	၅၀	၂.၂.၂၀၁၉
၂၅	ကန်ပြောင်ကျေးရွာအုပ်စု ပျဉ်းမကန်ကျေးရွာတွင် အမှိုက်မီးရှို့စက် တည်ဆောက်ခြင်းလုပ်ငန်း	အမှိုက်မီးရှို့စက်(၁)လုံး	၅၀	-	၅၀	၂၃.၅.၂၀၁၉
	မြို့နယ်ချုပ်		၁၀၇၀.၅	-	၁၀၇၀.၅	-

၄၉။ မြို့ပြစီမံကိန်း (Town Plan)နှစ်(၃၀)အတွက် မြေအသုံးချမှု ဆိုင်ရာ လျာထားချက်

စဉ်	မြို့နယ်	လျာထားမည့် မြေဧကပေါင်း	လျာထားမည့် မြေကွက်ပေါင်း	မှတ်ချက်
၁		-	-	
၂		-	-	
	မြို့နယ်ချုပ်	-	-	

အခန်း(၁၀)

အထွေထွေ

၅၀။ အခြားတင်ပြလိုသောအချက်များ။ မရှိပါ။

နိဂုံး

၅၁။ ကျောက်တန်းမြို့နယ်၏ ဒေသဆိုင်ရာ အချက်အလက်များကို ဌာနဆိုင်ရာများမှ ပေးပို့သော အချက်အလက်များ၊ ဒေသဆိုင်ရာ အချက်အလက်စာစောင်များ၊ မှတ်တမ်းများအပေါ်တွင်အခြေခံလျက် အကျဉ်းချုံး ပြုစုထားခြင်းဖြစ်ပါသည်။ ဒေသဆိုင်ရာအချက်အလက်များအား မှတ်တမ်း တင်စုစည်းတင်ပြခြင်းအားဖြင့် ကျောက်တန်းမြို့နယ်တစ်ခုလုံး၏ အချက်အလက်နှင့် ဖွံ့ဖြိုးတိုးတက်မှု အခြေအနေများကို လေ့လာသိရှိနိုင်ပြီး မိမိတို့၏လုပ်ငန်းများကို အထောက်အကူပြုမည်ဖြစ်ပါကြောင်း တင်ပြအပ်ပါသည်။

မြို့နယ်အုပ်ချုပ်ရေးမှူး
 မြို့နယ်အထွေထွေအုပ်ချုပ်ရေးဦးစီးဌာန
 ကျောက်တန်းမြို့နယ်

ရက်စွဲ၊ ၂၀၁၉ - ခုနှစ်၊ စက်တင်ဘာလ (၃၀) ရက်